Lietuviškos
DAINOS

LIETUVIŠKOS

DAINOS

U Ž R A Š Ė

ANTANAS JUŠKA

II

TOMAS

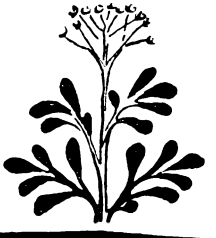

VALSTYBINĖ GROŽINĖS LITERATŪROS LEIDYKLA

LIĖTÙVIŠKOS DÁJNOS

užrašýtos

PAR ANTÁNĄ JUŠKĖVIČĘ

VELŮNÓS APĖGARDOJE

iš žódžiu Lietùviu dajninỹnku ir dajninỹnkiu.

(Trečià łájda).

(Литовскія народныя пѣсни, записанныя Антономъ Юшкевичемъ въ окрестностяхъ Велёны со словъ литовскихъ пѣвцевъ и пѣвицъ).

(Выпускъ третій).

(иждивеніемъ издателя).

КАЗАНЬ.
ТИПОГРАФІЯ ИМПЕРАТОРСКАГО УНИВЕРСИТЕТА.
1880.

По опредѣленію Историко-филологическаго факультета Императорскаго Казанскаго университета печатать дозволяется. Казань, 18 сентября, 1880 года.

Декан Историко-филологическаго факультета. *Н. Фирсовъ.*

Leidžiama spausdinti Imperatoriškojo Kazanės universiteto Istorijos-filologijos fakulteto nutarimu.

Kazanė, 1880 metų rugsėjo mėn. 18 d.

Istorijos-filologijos fakulteto Dekanas *N. Firsov*

IŠTÁRIMAS RÁŠTŽĘNKLU.

Bálsės (literae) ir šlakėlej, kurie atsitįnka šióje knygėlėje, ne-visi te-dėvimi yra kitose Lietùviu knygose; dėltó taj turiù če pasakyti kelùs žódžius apie ju ištárimą.

Nosinej savybalsej (vocales) ą, ę, ę, į, ų galè žódžiu ir priėvardy (in praepositione) į (=in) skąmb, kajp gryni savybalsej a, e, e, i, u:

Žėdnas iš nosinių savybalsių šitajp ištártinas yra:

1) Nosinis ą su n ir m ištáriamas yra mázne kajp Prancúzu *an* arbà *en* žódyje *enfant* (łąngas, rąnka).

2) Nosinis ę su n ir m girdimas yra kajp Prancúzu *in* žódyje *jardin* (pęnki, męnkas), arbà Lęnku ę žódyse *dębu*, *pęto*, *ręka*.

3) Sąmmišej nosinej ęn ir ęm (iš e ir n, arbà m) ištártini yra kajp ıa, arbà ıea, tik su nosiniu skąmbesiu (kęnčiu, kęnt, gęndu, gęnd, šęn, jęn, kuręn).

4) Nosinej sąngarsej (syllabae) įn ir įm gaũdžia į nósį tajp, jog savybalsis i ájškej girdėtis (lįnsti, darbinįnkas).

5) Nosinej ųn, ųm išdũd tóki skąmbesį į nósį, kad girdimas yra savybalsis u (sųnsti, sųnkus, dųmbłas).

Kitì ráštžęnklej tokiẽ yra:

6) Žęnklėlis ı (i be šlakėlu) ne lšrejšk ne-jókį bálsą, o dėvimas yra tik dėl sumįnkštinima sąmbalsıu (skálbıa, vérpıa, dęngıa, braúkıa, áudžıa). Paprastáj lıėtùviškose knygose rąndame savýbalsį i, vartójemą už mįnkštintojį žęnklą (skálbia, vérpia), bet taj dìdelej trùkin skájtimą tıėms, kurıẽ ne móka lıėtùviškos kalbós, nės šıėms ne-łab lęngvù yra atskìrti, kur žęnklas ı dára sąngarsį (syllabam), o kur nėr ištártinas.

7) Savýbalsis e ištárıamas yra su àtvira bùrna nej kıėtáj, nej mįnkštáj (vérkti, dérkti), tiktáj pradžıó žódžiu tur kıėtą ištárimą (esù, ézeras, éjnu, ekčıos); kurıůse atvéjůse Velůnyčej dėvi savýbalsį a ir sáka: asù, ázeras, ájnu, akčıos. Pušałatyčıu kalbó savýbalsis e paskù sąmbalsıa ł visadós kıėtáj skąmb (šałáłe, myłéti).

8) Sąmmišis e ištártinas yra vıėnu bálsu mázne kajp ia, arbà ıea; žódžıus bérnas, mergėlė, kęnčıu, gražėsnis skajtýk: bıárnas, mergıále, kıęnčıu, gražıėasnis.

9) Savýbalsis ė (e su šlakėlu) tur tęnvą, pavėlktiną ištárimą, mázne kajp Vokęčıú dvìguba ee žódžıůse *see*, *seele*, arbà kajp Prancúzu *é fermé* žódžıůse *pitié*, *bonté* (tėvas, dėdė, vėgėlė).

10) Sudėtinis savýbalsīs ıė (īš mįnkstinančıa žęnkla ı ir tęnva ė) ištártinas yra vıėnu bálsu atviráj, mįnkštáj ir pratęnstinaj (vıėna, dıėna, pıėva). Ne nů dájkta vıėnók bùs če priděti, kad saulėtekej Žemájčej łštar jin kajp y pratęnstinaj (výna, dýna, pýva), o saulėlydžej — kajp ej, arbà kajp ē (véjna, déjna, péjva, arbà vėna, dėna, pėva).

11) Savýbalsis y ilgàsis visadós tur pavėlktiną ištárimą (ýła, sakýti, mergýtė) ir tůmi tik atsìskirıa nů i trúmpoja (dìrbti, kìrvis).

12) Ráštżęnklis j, kajp prıėš savýbalsıa (jója, pjúkłas), tajp ır paskù jójo (vajkáj, péjlej), visadós żýmyja sąmbalsį ir dára su savýbalsıu vıĕną sąngarsį (svllabam).

13) Sudĕtinis savýbalsis ů ištárıamas ýra vıĕnu báłsu kajp u͡o (dŭ̃na, lŭ̃sas). Żemájčej saulĕtekej ĭštar ů kajp u (dúna, lúsas), o saulĕlydżej — kajp ó͡u (dó͡una, ló͡usas, pó͡uds, jó͡uds).

14) Sąmbalsis l ištártinas ýra mįnkštáj (láuti, lŭ̃sas, lĭzdas), kajp Lę́nku l (*las*, *los*, *lis*), arbà Rúsu *ль* (*быль*, *лью*), o sąmbalsis ł — kıėtáj (łábas, łąnka), kajp Lę́nku ł býł, łeb) arbà Rúsu *лъ* (*был*, *ладья*, *ложка*, *луг*).

15) Sąmbalsis š skájtomas ýra kajp paprastàsis sz (šešĕlis, šĭrdis, šárka), o č—kajp cz (jáučej, sıų́nčıa).

16) Sąmbalsis v lýginas paprastámjam dvĭgubam w (véjdas, várdas).

Visĭ kitĭ ráštżęnklej visıĕms żĭnomi ir paprastĭ ýra.

* * *

Dėl paródima pakelĭma báłsa, arbà akcéntą, ąnt dvi-tris ir daugsąngarsĭnıu żódżıu įvestĭ ýra du brıĕżıu (kĭrcıu): déšinas (') ir kájras (`). Déšinas brıĕżis, nuléjstas nů déšinos į kájrą pùsę (´), róda ĭłgą, pavélktiną sąngarsį (syllabam: dájktas, grażésnis, dajninįnkas), o nuléjstas nů kajrós į déšiną (`) żę́nklin trúmpą sąngarsį (pùlti, nunèšti, kĭrsti) (*).

(*) Velůnýčej Lıėtùvej, tajpojaú kajp ir Żemájčej, tąnkıáusej lub ištàrti šaknĭnį sąngarsį żódżıa su didésnıu pakĕlimu báłsa, ne kajp priáugusį sąngarsį. Tajp anıĕ sáka: gáłva, rąnka mérga, dąngus, lıĕtus (lýtus), šĭłtaj (vasarĕlėj), jáuna (mergélė), bálti (dobilĕlej), żálus (mıĕżıus); bájgıu, lıĕpıu, méldżıu; bájgi, lıĕpi, méldi, kálbi, pę́nki; tŭ̃tarpu kad grammátikose ir kĭtose Lıėtùvıu knýgose żę́nklinamas ýra

Déšinas brıĕžis ąnt sąmbalsıu (ť, ŕ ir kitú) sumįnkštin sąmbalsį; taj atsitįnk tiktáj galè žódžıu, kądà atkrįnt mįnkštıĕjıė savýbalsej i, e. arbá ıa (arť, árıať, aŕ, vıĕto árti, árıate, árıa).

Įvèsdami šıókıus rąštžęnklus, łabıáusej rúpinomės, kad kajp gálint ajškıáus ir tikrıáus išréjkštumem įpatìngus privałùmus lıėtùviška ištárima, ir kad ne tik iš visú kraštú Lıėtùvej, bet ir kitì móksłu žmónis galĕtum be jokıós klútıės tejsingáj, kajp réjkint, párskajtyti lıėtùvišką ráštą.

Kŭmi atsìskir privałùmaj Pušałatýčıu kałbós nů Velůnìškıu Lıėtùvıu, galì ràsti šıókę tókę žìnę knygélėje su ąntrašu: „Káłbos Lıėtùviška lıėžùvıa“ Peterb. 1862. Če tik te-pasakýsıu, jog, skájtant Pušałatýcıu dájnas, ků tąnkıáusej ràsi kıĕtąjį ł ir kıĕtąjį e, vıĕtoje mįnkštoja l ir e (panéłe, saułáłe, myłéti).

Káłboję Velůnýčıu tajpojaú rąndame nemàž savótišku privałùmu ištárime žódžıu.

1) Tajp anıĕ ne-b-retáj ìštarıa savýbalsıus ė ir e galè žódžıu kajp i. Anıĕ sáka: dári, vìrvi, žváki; tamì, łaukì, — vıĕto paprastúju: sákė, dárė, žvákė; tamè, łaukè.

2) Tajpojaú tąnkıáusej galì girdĕti galè žódžıu sąmmišį e:

a) Vıĕto papràstoja i: dìrbte, darýte (dìrbti, darýti); dìrbke, darýke (dìrbki, darýki).

b) Vıĕto paprástoja e: dìrbame, dìrbate (dìrbame, dìrbate); žólej, ákej, šìrdžej (žólej, ákej šìrdžej); žólėje, ákyje, tóje, sávyje (žólėje, ákyje, tóje, sá-

---

su žęnkłákilu priáugusis sąngarsis, paprastáj gałúnė žódžıa. Viršıáus minavóti žódžej šìtajp rášomi ýra: gałvà, rankà, mergà, dangùs, lıėtùs (lytùs), šiłtà, jaunà, baltì, žalùs; bajgıù, lıėpıù, meldžıù; bajgì, lıėpì, meldì, kalbì, penkì.

vyje); žóles, vìrves, geróses, vėláuses (žóles, vìrves, geróses, vėláuses); žolėse, akysė, náktyse (žolėse, akysė, náktyse); sakėj, prauséj (sakėj, prauséj) arklėjs, žódžejs, šejs (arklėjs, žódžejs, šejs).

c) Vìėto tę́nva ė: džiaúgiames, džiaúgiates, praúsiates (džiaúgiamės, džiaúgiatės, praúsiatės).

3) Sąmmišis nosìnis ę ne-b-retáj státomas ỳra vìėto nosìnės ę: žólę, vìrvę (žólę, vìrvę); jęn, šęn, kurę́n (jęn, šęn, kurę́n); áugęn, áugsęn, áugdavęn (áugę, áugsę, áugdavę); manę́ns, tavę́ns, savę́ns, sakę́ns, darę́ns (mánęs, távęs, sávęs, sákęs, dáręs).

4) Sámmišis e dėvimas ỳra tajpojaú vìėto ìė: tikrìėje, gerìėje (tikrìėjė, gerìėjė).

Jons Juškéviče.

20 Sáusia 1880 m.
Kazánuje.

Kelì žódžej apiẽ Velůnìškes dájnas ir apiẽ ju rášimą.

Išlėjdus į sviẽtą pìrmą knygą dajnú Velůnìškiu Lìėtùviu, o be-spáudinant ántrą, apturėjau iš Lìėtuvós nů mokslìnga tyrėja ir dìdžia mylėtoja sáva lìėtùviškos kalbós p. B. rášta, kuriamè tėjkės jis man priėteliškaj parašyti, kad nè-kurìė skajtytojej išspáudintu par mànę dajnú (pirmós knygos) ne vis-ka rąnda, kajp réjkint, padarỳta, ir kad dajnú rášimas ne suvisù jiems įtìka. Aniẽ sáka:

„Spáudinant dájnas, geriaús bútu paskìrti jas, dėdant į viẽną viẽtą visàs svotbìnes dájnas, į kìtą — kariaúnas, ir tajp tolaús".

Atsakaú, kad pirm dvejú métu, pasirengdamas par drùką apskélbti dájnas Velůnìškiu Lìėtùviu, paskỳriau jas pagàl ju mìslės į dájnas svotbìnes, mejlaúnas, ulaúnas, mitológiškas, kariaúnas ir sąmmišias. Svotbìnes dájnas nùsiųnčiau į Pèterburgą į Móksłu Akadémiją, kurì, malónej jas prijẽmus, dabàr jau pradẽju drukavóti. Tů-tárpu išspáudinau Kazániuje sąmmišias dájnas (daugiaús tůkstančia), į kuriàs nórint ir ne-nórint papůlė ne-maž dajnú iš kitú paskỳrimu.

Dar sáka: „Atsirąnda ne-maž dajnú, kùrios ne tur pirmykščios sáva cielỳbės, o nè-kuriose dajnóse nėra vienỳbės mìslės: pradžià apiẽ viẽną dájktą, vidurỳs-gi ir pàbajga apiẽ kìtą"; sáka, kad „taj ne vienós dajnós ésą dálys".

Ąnt šio užmetìma turiù če tàrti, jog didžáusia dalìs dajnú išmìslyta yra par žmónis dajnůjančius, o mažiáusia

arbà, tejsiaús sákant, prilýgtinaj mę́nka dalĭs sumastŭ́ta ýra par nè-kurius mastýtojus. Kókia bùva pirmýkščia ciėlýbė dajnú, išmĭslytu par żmónis, vargù gálima ýra daéjti, o łabiáusej tu dajnú, kùrios paéjna iš gilós senóvės; bet ir iš dajnú, sumastŭ́tu par mastýtojus, tiktáj tu pirmýkščia ciėbýbė gal búti atstatýta, kùrios jau bùva išspáustos. Żĭnoma, dajnŭ́jantiėjiė żmónis, išmókdami dájnas ir ju bałsùs iš żódżiu kits nů kĭta, o ne iš ráštu, ir dajnŭ́dami iš atmįntiĕs, viĕni užmĭršta, ka išmóku nů kitú, o kitĭ sáva prĭdeda ne tik żódżius, bet ir ciĕłus pósmus; kártajs-gi, pradajnávus viĕną dájną, ne párstojant, dajnŭ́ja viĕną ir kĭtą pósmą iš kitós dajnós, kurĭ jiėms tįnka. Tárdamas daug vertésnį dárbą padarýsęs išspáudinant kiėk gálint daugiaús Velůnĭškiu dajnú tamè pavéjksle, kokiamè anós bùva išdajnŭ́tos ir užrašýtos par mána brólį nab. kun. Antáną, nesirúpinau apiĕ ju pirmýkščę ciėlýbę; galĕs jęn sau atstatýti, kur gálima ýra, tyrĕjej liėtuvĭškos kałbós. Żemiaús tik prĭdedu rodĭnį pàvardżiu tu dajninįnkiu ir dajninįnku, nů kuriú anós užrašýtos bùva, o ąntró knýgo stataú dar šęn pàvardę pradżió kożnós dajnós.

Surįnkimůse dajnú Nésselmana, Šléjkera ir kitú, nors ir radaú viėnókias dájnas su Velůnĭškėmis, viėnók tariaú verčiaús búsęs išdrukavóti Velůnĭškes dájnas tajp, kajp anós dajnŭ́jamos ýra, o ne tik ju viĕnas àtmajnas.

Surįnkimas Velůnĭškiu-dajnú spáudintas ýra su ta mĭsle, kad tyrĕjej búda Liėtùviu senóvės gadýnės ràstu sau če šiókį-tókį médigą dėl sáva mokýtu ištyrinĕjimu. Bet, jagù šios dájnos papùłtu ir į rą́nkas prásta skajtýtojaus, taj pirm pràdedant jas skajtýti, jis tur żinóti, kad če atsitįnk ne-maż tokiú papróčiu ir apsiėjĭmu kokiú dabàr mes ne rą́ndam nej viĕname gyvénime Liėtùviu músu gadýnės. Tajp dájnose skájtom, kad słaptù ĭšveża dùktorę iš namú tėvú į svétimą šálį. Tĕvas, arbà

mótyna, pajùtę taj, ąnkstĭ rýtą żádin súnus ir liĕpıa výtis séserę; šıė, pavýję, sáka: „grąnżĭn tàvę močıùtė (arbà tĕvas)“. Jináj atsáka: „Jau ne grįnšıu, brolélej, jau mánu varduźĕlis bażnýčıo apsakýtas“ (*). Arbà brólej sáka: „Sugrįnżki, sesélė, rutélu sĕti,—vajnĭką pĭnti“. Anà jıėms atsáka „Palikaú matùżę-sėjėjùzę, jaunıáusıą sesélę-pinėjùżę“ (**). Arbà atsáka: „Ni aš patĭ ne grįnšıu, ni vajnĭką grąnżįnsıu; aš prilýgau bernélį, auksélu kalėjĕlį, a jů séną tėvélį, cidábru lıėjikĕlį, a jů séną močıùtę, ugnélės kurėjĕlę (***). Tajpojaú rejk żinóti, jog ne-vıĕno dajnó żódis „bernélis“ żęnklin ta-pat, ka „pats“, o „mergélė“ — ka „patĭ“ (†). Dėltó taj ir apsiėjĭmaj bernélu su mergéle ne-be-retáj atsitįnka tokıĕ, kokıĕ šęndıĕn ne-paprastĭ ýra. Visĭ šıokıĕ papróčej ir apsiėjĭmaj paéjn iš gilós senóvės músu bóčıu ir tiktáj dájnose uźsiłájkė ikĭ músu gadýnej.

— — —

Turıù dabàr pasikalbĕti apıĕ rášimą Velůnĭškıu dajnú. Ráša man, kad skajtýtojej dajnú ne mĕgsta ráštżęnklejs č ir š; dėltó kad „ir be ju“, sáka, „ráštas jau pasišıáušęs ir šaŕpėtŭtas ésans“

Ráštżęnklej č ir š jau senéj rášomi ýra móksle lıėżùvıu (lingvĭstikoje) ir lıėtùviškůse żódżıůse, kur anıĕ kajpó prastĭ ráštżęnklej daug tejkésni ýra, ne kajp Lénku kejmarĭnej cz, sz, arbà Vokečıú tſch (=cz), ſch (=sz), arbà kun. Kaz. Jáunıa tš (=cz,—rąnkrašty). Sudĕtinej ráštżęnklej cz (c+z), sz (s+z), ſch (ſ+з), tſch (=t+s+c+h) ir tš (t+š) ir dėltó jau ýra ne-tĭkę, kad, be jókıa réjkała użĭmdami daug vıĕtos knýgoje, padĭdina káštą drùka.

(*) Vejzdĕk vesélijos 23 dájną. (**) Ves. 88 dájna. (***) 824 dájna. (†) 1008 ir 1009 dájnos.

Ne įtĩka tajpojaú nè-kuriẽms skajtýtojams Velũnĩškiu dajnú sumĮnkštinima žymélė i (i be šlakéla). Bet statýti savýbalsį (vocalem) i už sumĮnkštinima žymélę, pagàl Lénku paprátimą, suvisù ne éjna lietùviškame liežùvyje. Kajp-gi ne-mókantiẽjiẽ lietùviška liežùvia ištàrs žódžius: priáugti, priéjti, priẽsti, pasiélgti, prasiáusti (prasiáudz'iu). apsĩauviu, prisiártinti, prisiárti, prisiakẽti, prasiorũti, pasiũgũti, pasiobałũti; prasĩsiaučiu, apsĩsiaučiu? Vĩsũse šiũse žódžiũse ráštžęnklis i ištártinas ỹra. išẽmus tik prasĩsiaučiu ir apsisiáučiu. Prĩjimant savýbalsį i už sumĮnkštinima žymélę, ne-lietùvis ir ne-mókansis lietùviška liežùvia ne žinós,kuriamè žódyje(àtvejy) rejk ištàrti ráštžęnklį i (priaugti, pasiélgti), o kuriamè — ne (prasĩsiaučiu, apsĩsiaučiu). Rášant-gi įpatĩngu žęnkłu sumĮnkštinimą sąmbalsia (i be šlakéla), kiekviẽnas mókansis ir ne-mókansis lietùviška liežùvia ájškej iš-sykia matỹs, kad i (su šlakélu) ỹra savýbalsis (vocalis) ir ištàrtinas, o i (be šlakélu)— sumĮnkštinima žymélė ir n'ištàrtina ỹra.

Ąnt kłáusima, kodẽl-gi šaknýse žódžiu ir ketvirtamè lĮnky Įvardžiu (jįn, jęn, kurĮn, kurę́n, šįn, šęn) prie nosĩniu ą, ę, ę́, į, ų prĩdedu dar sąmbalsį n, arbà m (m prieš b, p, m) atsakýsiu žódžejs mána bróla nab. kun. Antána, kursáj sakýdava, kad „prisikłaũsus kálbaj tikrúju Velũnĩškiu Lietùviu tu, kuriú kałbà te-b-ẽr dar ne-pagadĩnta par svétimas kálbas, ájškej girdẽsi sákant į nósį tajp, jog ne tik girdẽsi gaudĩmą į nósį, bet ir sąmbalsį n, arbà m.“ Dẽltó taj šaknysè žódžiu Velũnĩškiu dajnú visùr rášoma ỹra nosĩnej sąngarsej ąn, ąm, ęn, ę́n, įn, ųn. Ne-visĩ viẽnók Velũnĩškej Lietùvej tajp dĩdej ĩšmuša par nósį. Aš pats girdẽjau sákant žąnsis ir žąsis.

Sáka, kad rejk rašýti ai, ei, ui, o ne aj, ej, uj, kad taj ésą dvĩbalsej. Galim sau vadĩnti aj, ej, uj ir dvĩbalsejs,

bet ne gálim ne pasérgėti, jog gyvójančioje kalbó músu Lietùviu sąngarsej aj, ej, uj (dájktaj, véjkej, túјnaj) ne tur tos notúros, ka Vokečių kalbojè ai, ei (waise, weich, mein), kur ir pirmàsis gývůlis *a*, *e*, ir ąntràsis i vienókej tvirtì, vienókej pratęnsiami yra. Lietùviški aj, ej, uj (žódžiůse ájškus, vájkas, éjti, péjkti, túјnas, kújnas) tur tókį pat ištàrimą, kókį rúsiškame liežùvyje aĭ, eĭ, yĭ (лайте, лейте, уйти), o lénkiškame aj, ej, uj (stajnia, lejce, ujmujcie), kur pirmas gývůlis (a, e u) visadós yra pratęnstinas. Žemájčiu kalbó ąntràsis gývůlis (j) tajp dìdelej apsìlpa, jog suvisù n'ištàriamas yra (dákta, vaká, véke = Lietùviu dájktaj, vajkáj, véjkej). Žìnoma, jagù ištàrsi *aj*, *ej* pagàl Vokečių ištàrimą (kajp *ai*, *ei* žódžiůse *waise*, *waich*, *mein*), taj réjktu ir rašyti ai, ei. Bet tůłajk, tajp rášant ir ìštariant, iškréjpsim ištàrimą gyvójančios kalbós músu Lietùviu. Rášant-gi *aj*, *ej* (ájškej, gréjtaj), rášom, kajp ištàriama yra.

Liežùvyje músu Lietùviu gìrdžiami yra savýbalsej sąmmišej e, ę kajp šaknysè žódžiu (dėlna = diálna. léjdžia = lájdžia néša = niáša svėčias = sviáčias, žęntas = žiąntas, tajp ir grammàtiškose pàbajgose (bernėlis = berniáłis, mergėlė = mergiálė, gerėsnis = geriėasnis, gyvénti = gyviánti, kuręn = kuriąn). Rášant gyvójančio kalbó músu Lietùviu, tariù, réjktu išréjkšti šius savýbalsius (e, ę) ipatingajs ráštžęnklejs. Aš rašaú šius ráštžęnklus par e, ę, pasùkant briežélį vidury balsės łauztináj į vìršų. Aug. Šlejkeras (Schleicher) sáva grammátikoje atskýrė sąmmišius e, ę nů e, ę, státant iš apačiós ráštžęnklu ę, ǫ šlakélį. Žemájčej ìštar sąmmišias e, ę kajp e, ę (dėlna, léjdžia, néša, svėčias ir svèts, žęntas, bernėlis, mergėlė, gerėsnis, gyvénti).

Velůnìškiu dájnose užłajkýtas yra kietàsis sąmbalsis ł dėltó, kad músu skájtantiejie Lietùvej ir Žemájčej pripráto yra prie šio ráštžęnkla, ir dėltó dar, kad iš-sýkia galì ma-

týti, kur sąmbalsis l ištártinas ýra kıėtáj, o kur mįnkštáj (gułù, gulù, pŭłu, pùlti, gal, tol, dėl, vėl;—żem. gał, dėł, vėł). Jagù norĕtumem apséjti su vıĕnu ráštżęnklu l, taj rejkĕtu statýti sumįnkštinima żęnkłą (ı) te, kur sąmb. l ištárıama ýra mįnkštáj (lıŭsas lıáutis, gulıù, galı, tolı, dėlı, vėlı).

Łotĭniškas ráštżęnklıs v vartójamas ýra dájnose vıĕto nů Lénku ar nů Vokečıú pabargŭta kejmarĭnıa w dėltó, kad taj (v) ýra prástas, nutĭkęs ir didżıáusıaj dálej skájtančıu músu żmonıú żĭnomas żęnkłas.

Vıĕnas gers żmógus, prigĭmtas Lıėtùvis, kłáusıa mánęs: kajp-gi dabar rejk lıėtùviškaj rašýti, kad vıėns šejp, o kits tejp ráša, ir ráša ne-suvisù tejp, kajp mes šnékam? Atsakaú jam, kad lıėtùviškas lıėżùvis gyvója dar ir ne-mażà giminĕ Lıėtùvıu ir Żemájčıu lıėtùviškaj dar šnéka ir visùs gyvénima sáva réjkałus atlıĕka prigĭmtoje sáva kałbó; taj-gi, sákaú, rejk ir rašýti tóje kałbó, kurę́n kas išmóka nů sáva tėvú, giminĕs ir susĕdu, ir rašýti ne iškréjpıant prigimtós kałbós sáva šalıĕs, żĭnoma, prisikłaúsant tıėms żmonĭms, kurıú ýra čýsta lıėtùviška kálba, taj ýra, ne-sugadĭnta par svétimą kálbą, arbà par błógą ištàrimą żódżıu. Vıĕnu żódżıu sákant: kıėkvıŏnas Lıėtùvis ir Żemájtis te ráša tejp, kajp kur gyvójančıoje kałbó sákoma ýra. Dėltó ne rejk naujú ráštżęnklu; bus ganà ir tu, kurıĕ dĕvimi jau ýra. Bútu tik grażùs dájktas, kad Lıėtùvej ir Żemájčej vartótu vıėnókıus ráštżęnklus sáva rášime ir sáva ištyrinĕjimůse lıėtuviška lıėżùvıa.

Tárıant żódį apıĕ aukštésnį pakelĭmą bálsa żódyje, arbà akcéntą (smagùmą), réjktu tàrti, kad pażęnklĭnimas su iłgù arbà trųmpù żęnkłákilu to sąngarsıa (sýllabos), ąnt kurıŭ pŭła pakelĭmas bálsa, dĭdelej ýra svarùs ištyrinĕjimůse lıėtùviška lıėżùvıa ir dĭdelej pàšelpıa skájtimą lıėtùviška rášta; bet tiktáj réjktu vartóti tókıus żęnkłákilus, kurıĕ but ájškej suprąntami ne tik vıėnıĕms mokslĭngıėms tyrĕjams lıė-

tùviškos kałbós, bet ir visiẽms skajtýtojams lietùviška rášta.

Bájgiant spáudinti šen ąntrąję knygą lietùvišku dajnú, turiù išréjkšti, kad spaudìnimas šiu dajnú niekadós ne éjtu tajp véjkej ir tajp dájlej, jagù man tamè dalýke ne pašélptu mokslingiáusias propèsorius Kazániaus Universitèta pónas Jónas Boduénas de Kurtenè (Baudouin de Courtenay). Ne be kłápatu išsistorójęs, kad daléjstu spáudinti lietùviškas dájnas spaustùvoje Kazániaus Universitèta, pónas Jónas Boduénas de Kurtenè, kadà tik bùva Kazániuje spáudinant dájnas, visadós parvejzĕdava draúge su manimì kóžną łákštą korrektúros, ir kóžname atsitìkusiame móksłu dalýke su didžiáusia małóne ir tìkru atsidavìmu man davinĕdava sáva ródą ir móksłu pàšałpą. Už vis taj turiù če sau už didžiáusią ir mejláusią pavìnastį nù visós širdiẽs ištàrti pónuj Jónuj Boduénuj de Kurtenè žódį sáva padėkavónės.

5 Birżia 1881 m.
Kazániuje.

J. J.

DAINOS

TRĖČIA ŁAJDA.

(Tolėsnė ėjla).

462.

Nů Šálkuvienės.

1. Tėvėli mánu,
Senàsis mánu,
Sėk ma gełsvùs linužėlus
šalė pat vieškełùžiu.

2. Linėlus róviau,
Rąnkas mazgójau,
Nuskąndinaú žiėduželį,
Rąnkėlu žironùžį.

3. O ąnt atjója
Jáunas bernùžis
Par šęn žálą łąnkužėlę
Ąnt jůdbėriu žirgùžiu.

4. O da ne prijója
Ni prie šalėlės,
Pradėju kłausinėti:
O ků vėrki, mergùžė?

5. Ka aš ne vėrksiu,
Ka ne raudósiu,
Nuskąndinaú žiėduželį,
Rąnkėlu žironùžį.

6. Mergýtė mánu,
Jaunóji mánu,
Te pałajkýk žirguželį,
O aš płaúksiu žiėdùžiu.

7. Ne ėjsiu artýn,
Artýn pas távę,
Kálba mùdu žmonužėlėj
Daug ne viernájs žodùžejs.

8. Mergýtė mánu,
Jaunóji mánu,
Ir aš patsáj kalbėjau,
Kad kitám pavydėjau.

9. Mergýtė mánu,
Jaunóji mánu,
Pasiúk ma marškinužėlus
šejs žaléjsejs šilkùžejs.

10. Siuvaú gełtónajs,
Siuvaú raudónajs,
Siuvaú žaléjs šilkužėlejs
Bernùžiuj marškinùžius.

462

Šalkuvienė

1. Tėveli mano,
Senasis mano,
Sėk man gelsvus linužėlius
Šalia pat vieškelužio.

2. Linelius roviau,
Rankas mazgojau, —
Nuskandinau žiedužėlį,
Rankelių žironužį.

3. O ant' atjoja
Jaunas bernužis
Per šią žalią lankužėlę
Ant juodbėrio žirgužio.

4. O dar neprijojo
Nė prie šalelės,
Pradėjo klausinėti:
— Ó ko verki, merguže?

5. — Ką aš neverksiu,
Ką neraudosiu, —
Nuskandinau žiedužėlį,
Rankelių žironužį.

6. — Mergyte mano,
Jaunoji mano,
Te, palaikyk žirgužėlį,
O aš plauksiu žiedužio.

7. — Neeisiu artyn,
Artyn pas tave, —
Kalba mudu žmonužėliai
Daug neviernais žodužiais.

8. — Mergyte mano,
Jaunoji mano,
Ir aš patsai kalbėjau,
Kad kitam pavydėjau.

9. Mergyte mano,
Jaunoji mano,
Pasiūk man marškinužėlius
Šiais žaliaisiais šilkužiais.

10. Siuvau geltonais,
Siuvau raudonais,
Siuvau žaliais šilkužėliais
Bernužiui marškinužius.

463.

Nů Kasıulıěnės.

1. Mergùżė mánu,
Lelĭja mánu,
Ků éjdama svyraváj? } ds
Ků šókdama lįngavàj? }

2. Áukštos kurkùżės,
Łájbas lıėmenělis,
Taj éjdama svyravaú,
Taj šókdama lįngavaú.

3. Mergùżė mánu,
Lelĭja mánu,
Ků raudóni vejdùżej?
Ků raudóni skrustélej?

4. Ar věju pústi?
Ar lıėtaús lýti?
Ar šalnélės šałnóti,
Ar šałnùżės šałnóti?

5. Ni věju pústi,
Ni lıėtaús lýti,
Ni šałnélės šałnóti,
Ni šałnùżės šałnóti.

6. Močıùtė bárė,
Taj graúdżej verkıaú,
Taj raudóni vejdùżej,
Taj raudóni skrustùżej.

7. Bernùżi mánu,
Dobiłáj mánu,
Káłba mùdu żmonùżej
Daug ne vıėrnájs żodélejs.

8. Mergùżė mánu,
Lelĭja mánu,
Ejk ąnt áukštu kałnùżıu,
Kur puč šıaúrus vėjélis.

* * *

9. Věju pùčıama—
Bałtà, raudóna;
Żmonıú káłbama—
Da raudonésnė.
Ne bóju ni kałbùżıu,
Żýdżıu, kajp lelijělė.

464.

Nů Senkáuskıėnės.

1. Tùri močıùtė
Du výšnıu sódu;
O ne lėk, sakałùżi, } ds
Ne bajdýk łakštįngałos. }

2. Łakštįngałużělė,
Grażĭ paukštużělė,
Tajp ji grażéj gıėdóju,
Močıùtę bùdindama:

3. Kélkis, močıùtė,
Kélkis, senóji,
Senéj gajdélej gıěda,
švıěsi aušrélė aúšta.

463

Kasiulienė

1. — Merguže mano,
Lelija mano,
Ko eidama svyravai,
Ko šokdama lingavai? } 2 k.

2. — Aukštos kurkužės,
Laibas liemenėlis, —
Tai eidama svyravau,
Tai šokdama lingavau.

3. — Merguže mano,
Lelija mano,
Ko raudoni veidužiai,
Ko raudoni skruosteliai?

4. Ar vėjo pūsti,
Ar lietaus lyti,
Ar šalnelės šalnoti,
Ar šalnužės šalnoti?

5. — Nei vėjo pūsti,
Nei lietaus lyti,
Nei šalnelės šalnoti,
Nei šalnužės šalnoti.

6. Močiutė barė,
Tai graudžiai verkiau, —
Tai raudoni veidužiai,
Tai raudoni skruostužiai.

7. Bernuži mano,
Dobilai mano,
Kalba mudu žmonužiai
Daug neviernais žodeliais.

8. — Merguže mano,
Lelija mano,
Eik ant aukšto kalnužio,
Kur puč šiaurus vėjelis.

9. — Vėjo pučiama —
Balta, raudona,
Žmonių kalbama —
Dar raudonesnė.
Neboju nė kalbužių,
Žydžiu kaip lelijėlė.

464

Senkauskienė

1. Turi močiutė
Du vyšnių sodu.
O nelėk, sakaluži,
Nebaidyk lakštingalos. } 2 k

2. Lakštingalužėlė,
Graži paukštužėlė,
Taip ji gražiai giedojo,
Močiutę budindama:

3. — Kelkis, močiute,
Kelkis, senoji,
Seniai gaideliai gieda,
Šviesi aušrelė aušta.

4. Tùri tėvėlis
Du áukštu svìrnu;
O ne lėk, sakałùži,
Ne bajdýk łakštįngałos.

5. Łakštįngałužėlė,
Gražì paukštužėlė,
Tajp ji gražėj gìdóju,
Tėvėlį bùdindama:

6. Kélkis, tėvėli,
Kélkis, senàsis,
Senėj gajdėlej gìėda,
švìėsi aušrėlė aúšta.

7. Tùri sesùtė
Du rútu dáržu;
O ne lėk, sakałužėli,
Ne bajdýk łakštįngalėlės.

8. Lakštįngałužėlė,
Gražì paukštužėlė,
Tajp ji gražėj gìdóju,
Sesùtę bùdindama:

9. Kélkis, sesùtė,
Kélkis, jaunóji,
Senėj vėjėlis pùčia
Nů rutėlu rasėlę.

10. Rúta ne skìnta,
Vajnìks ne pìntas,
Ąnt galvėlės ne dėtas,
Lelìjoms ne dabìntas.

11. Tùri brolėlis
Dvi žìrgu stájni;
O ne lėk, sakałùži,
Ne bajdýk łakštįngałos.

12. Łakštįngałužėlė,
Gražì paukštužėlė,
Tajp ji gražėj gìdóju,
Brolėlį bùdindama:

13. Kélkis, broléli,
Kélkis, jaunàsis,
Senėj žirgėlej žvėngia
šìo naújoje stajnėlė.

* * *

14. Ni jiė pašérti,
Ni pagýrdyti,
Ni po łaúką vadžióti,
Po bałtus dobilėlus.

465.

Nů Dáškuvienės.

1. Sákė tàvę, mergužėlė,
Vajnìką pragėrus,
Áuksu žiedėlį
Lustùžy paršókus. } ds

2. Ne kłausýki, bernužėli,
Vėjėlu pùčiamu
Ir susedėlu
šunėlu łójančiu.

4. Turi tėvelis
Du aukštu svirnu.
O nelėk, sakaluži,
Nebaidyk lakštingalos.

5. Lakštingalužėlė,
Graži paukštužėlė,
Taip ji gražiai giedojo,
Tėvelį budindama:

6. — Kelkis, tėveli,
Kelkis, senasis,
Seniai gaideliai gieda,
Šviesi aušrelė austa.

7. Turi sesutė
Du rūtų daržu.
O nelėk, sakalužėli,
Nebaidyk lakštingalėlės.

8. Lakštingalužėlė,
Graži paukštužėlė,
Taip ji gražiai giedojo,
Sesutę budindama:

9. — Kelkis, sesute,
Kelkis, jaunoji,
Seniai vėjelis pučia
Nuo rūtelių raselę.

10. Rūta neskinta,
Vainiks nepintas,
Ant galvelės nedėtas,
Lelijoms nedabintas.

11. Turi brolelis
Dvi žirgų staini.
O nelėk, sakaluži,
Nebaidyk lakštingalos.

12. Lakštingalužėlė,
Graži paukštužėlė,
Taip ji gražiai giedojo,
Brolelį budindama:

13. — Kelkis, broleli,
Kelkis, jaunasis,
Seniai žirgeliai žvengia
Šioj naujoje stainelėj, —

14. Nei jie pašerti,
Nei pagirdyti,
Nei po lauką vadžioti,
Po baltus dobilėlius.

465

Daškuvienė

1. — Sakė tave, mergužėle,
Vainiką pragėrus,
Aukso žiedelį } 2 k.
Liustužy paršokus. }

2. — Neklausyki, bernužėli,
Vėjelių pučiamų
Ir susiedėlių
Šunelių lojančių.

3. Te-bĕr mánu vajnikĕlis
Darżè ąnt rutélu,
Áuksu żiedélis
Ąnt bałtú rąnkélu.

4. Żalà rúta, żalà rúta,
Dar te-be-żalŭja,
Mánu mergélė
Dar łįnksmaj dajnŭja.

466.

Nŭ Tamošájtės.

1. Kajp aš buvaú mážas,
Mážas, ne-dìdelis,
Łopšély gulĕdamas,
Miĕgu ne miegójau. } ds

2. Kajp pasiugĕjau,
Vájkščioti pradĕjau,
Aš nuvėjaú į stajnélę
Żirgélu żiurĕti.

3. Tėtùši mánu,
Senasáj mánu,
Katrąn dŭsi ma żirgélį
Pas mergélę jóti?

4. Sunýti mánu,
Dìdis artojĕli,
šìrmas żìrgas, týmas bálnas
Pas mergélę jóti.

5. Par łankélį jójau,
Vėjélis širvénu,
Kajp užmýniau akmenĕlį,
Ugnélė żirávu.

6. Par girélę jójau,
Girélė skąmbĕju,
Visú médżiu rasà krìtu
Ąnt mánu żirgélu.

7. Ąnt łaúku išjójau,
Saulélė tekĕju,
Visú médżiu rasà dżiúvu
Nů mánu żirgélu.

8. Prie vártu prijójau,
Į vartélus šóviau;
Kad ne żìrgas, kad ne bálnas,
Taj búčiau prapŭlęs.

9. Išéjna mergélė,
Bałtà lelijĕlė,
Mànę jáuną dabódama,
Żìrgą prijìmdama.

10. Żirgélis stajnélė,
Balnélis pakájuj,
Mànę jáuną bernužĕlį
Aukštájam svirnély.

* * *

11. Mànę išlėjsdama,
Vartùs atkėldama,
Skúrdżej vérkia mergužĕlė,
Mànę gajlĕdama.

3. Tebėr mano vainikėlis
Darže ant rūtelių,
Aukso žiedelis
Ant baltų rankelių.

4. Žalia rūta, žalia rūta
Dar tebežaliuoja,
Mano mergelė
Dar linksmai dainuoja!

466

Tamošaitė

1. Kai aš buvau mažas,
Mažas, nedidelis,
Lopšely gulėdamas,
Miego nemiegojau. } 2 k.

2. Kai pasiūgėjau,
Vaikščioti pradėjau,
Aš nuėjau į stainelę
Žirgelių žiūrėti.

3. — Tetuši mano,
Senasai mano,
Katrą duosi man žirgelį
Pas mergelę joti?

4. — Sūnyti mano,
Didis artojėli,
Širmas žirgas, tymas balnas
Pas mergelę joti.

5. Per laukelį jojau,
Vėjelis širveno,
Kai užmyniau akmenėlį,
Ugnelė žėravo.

6. Per girelę jojau,
Girelė skambėjo,
Visų medžių rasa krito
Ant mano žirgelio.

7. Ant lauko išjojau,
Saulelė tekėjo,
Visų medžių rasa džiūvo
Nuo mano žirgelio.

8. Prie vartų prijojau,
Į vartelius šoviau;
Kad ne žirgas, kad ne balnas,
Tai būčiau prapuolęs.

9. Išeina mergelė,
Balta lelijėlė,
Mane jauną dabodama,
Žirgą priimdama.

10. Žirgelis stainelėj,
Balnelis pakajuj,
Mane jauną bernužėlį
Aukštajam svirnely.

11. Mane išleisdama,
Vartus atkeldama,
Skurdžiai verkia mergužėlė,
Mane gailėdama.

12. Cit, ne verk, mergėlė,
Bałtà lelijėlė,
Aš tau dūsiu du šimtėlu
Ąnt viėnu prausimu.

13. Kad ir dūsi šimtą,
Kad ir dūsi ąntrą,
Bet ne būsiu tókia bałtà,
Kajp pas motynėlę.

467.

Nů Lidejkiėnės.

1. Šęn naktėlę par naktėlę,
Ok, šęn naktėlę
Par naktėlę, par naktėlę

2. Aš miėgėlu ne miėgójau,
Ok, aš miėgėlu
Ne miėgójau, ne miėgójau.

3. Ma parúpu kelonėlė,
Ok, ma parúpu
Kelonėlė, kelonėlė,

4. Ši tąmsióji naktužėlė,
Ok, ši tąmsióji
Naktužėlė, naktužėlė

5. Ir jůdàsis purvynėlis,
Ok, ir jůdàsis
Purvynėlis, purvynėlis.

6. Šalė kėlu-viėškelėlu,
Ok, šalė kėlu—
Viėškelėlu, viėškelėlu

7. Stóvi žalà lėpytėlė,
Ok, stóvi žalà
Lėpytėlė, lėpytėlė.

8. Tos lėpėlės viršunėlė,
Ok, tos lėpėlės
Viršunėlė, viršunėlė

9. Tùpi rájma gegutėlė,
Ok, tùpi rájma
Gegutėlė, gegutėlė.

10. Tu, gegùtė, tu, rajmóji,
Ok, tu, gegùtė,
Tu, rajmóji, tu, rajmóji,

11. Paródyk ma viėškelůžį,
Ok, paródyk ma
Viėškelůžį, viėškelůžį

12. Į márgąjį dvaružėlį,
Ok, į márgąjį
Dvaružėlį, dvaružėlį,

13. Pas jáunąję mergužėlę,
Ok, pas jáunąję
Mergužėlę, mergužėlę.

12. — Cit, neverk, mergele,
Balta lelijėle,
Aš tau duosiu du šimteliu
Ant vieno prausimo.

13. — Kad ir duosi šimtą,
Kad ir duosi antrą,
Bet nebūsiu tokia balta,
Kaip pas motinėlę!

467

Lideikienė

1. Šią naktelę per naktelę,
Ok, šią naktelę
Per naktelę, per naktelę

2. Aš miegelio nemiegojau,
Ok, aš miegelio
Nemiegojau, nemiegojau!

3. Man parūpo kelionėlė,
Ok, man parūpo
Kelionėlė, kelionėlė,

4. Ši tamsioji naktužėlė,
Ok, ši tamsioji
Naktužėlė, naktužėlė

5. Ir juodasis purvynėlis,
Ok, ir juodasis
Purvynėlis, purvynėlis!

6. Šalia kelio vieškelėlio,
Ok, šalia kelio
Vieškelėlio, vieškelėlio

7. Stovi žalia liepytėlė,
Ok, stovi žalia
Liepytėlė, liepytėlė.

8. Tos liepelės viršūnėlėj,
Ok, tos liepelės
Viršūnėlėj, viršūnėlėj

9. Tupi raima gegutėlė,
Ok, tupi raima
Gegutėlė, gegutėlė.

10. Tu gegute, tu raimoji,
Ok, tu gegute,
Tu raimoji, tu raimoji,

11. Parodyk man vieškelužį,
Ok, parodyk man
Vieškelužį, vieškelužį

12. Į margąjį dvaružėlį,
Ok, į margąjį
Dvaružėlį, dvaružėlį

13. Pas jaunąją mergužėlę,
Ok, pas jaunąją
Mergužėlę, mergužėlę!

468.

Nů Bakšájtienės.

1. Stov staklėlės
Naujó saklýčio,
Płónos drobėlės
Aukštám svirnėly,
Rúpi mánu širdėlėj.

ds

3. Kełk, mergýtė,
Ne guléki,
Ir atsikėłus
Ne stovėki,
Kałb ąnt mùma žmonėlej.

2. Apzėłs staklėlės
Vortinklėlejs,
Pelės drobėlės
Aukštám svirnėly,
Uj, Dievulėlau mánu.

4. O tegù kałba,
Tegù vajnója,
Ir mùdu jáunu
Żódzejs kiłnója,
Aš tů niėku ne bóju.

* * *

5 Kajp aš paláusiu
Karčėmó gėrus,

Karčėmó gėrus,
Lustėlį kėłus,
Aš išáusiu drobėles.

469.

Nů Bakšájtienės.

1. Słúžyk, mergėlė,
Pórą metėlu,
Daugiáu ne búsi
Służaunįnkėlė.

ds

2. O kad ir búsiu
Służaunįnkėlė,
Alè tik n' éjsiu
Už girtůklėlu.

* * *

3. Gėrej dienėlę
O ir naktėlę,

Pragėrej žirgą,
Nů žirgu bałną.

470.

Nů Tèresienės.

1. Tąmsùzė tému,
Zirgùzį šėriau
Grynůju abrakėlu

ds

*468.

Bakšaitienė

1. Stov staklelės
Naujoj seklyčioj,
Plonos drobelės
Aukštam svirnely, —
Rūpi mano širdelei. } 2 k.

2. Apžels staklelės
Vortinklėliais,
Pelės drobelės
Aukštam svirnely,
Ui dievulėliau manol

3. — Kelk, mergyte,
Negulėki,
Ir atsikėlus
Nestovėki, —
Kalb ant muma žmoneliai.

4. — O tegu kalba,
Tegu vainoja
Ir mudu jaunu
Žodžiais kilnoja, —
Aš to nieko neboju.

5. Kai aš paliausiu
Karčiamoj gėrus,
Karčiamoj gėrus,
Liustelį kėlus,
Aš išausiu drobeles.

469

Bakšaitienė

1. — Slūžyk, mergele,
Porą metelių,
Daugiau nebūsi
Slūžauninkėlė. } 2 k.

2. — O kad ir būsiu
Slūžauninkėlė,
Ale tik neisiu
Už girtuoklėlio.

3. Gėrei dienelę,
O ir naktelę,
Pragėrei žirgą,
Nuo žirgo balnąl

*470

Teresienė

1. Tamsužė temo,
Žirgužį šėriau
Grynuoju abrakėliu. } 2 k.

* Prieš dainos numerį padėta žvaigždutė žymi, kad knygos priede duodama šio teksto melodija.

2. O ir pragýdu
Rájbi gajdužėlej,
Ma be-šérant
Bėrą žirguželį
Grynůju abrakėlu.

3. O ir pragýdu
Ąntrį gajdužėlej,
Ma be-bałnójant
Bėrą žirguželį,
Tymėlu bałnužėlu.

4. O ir pragýdu
Tretį gajdužėlej,
Ma be-sagiójant
Áuksu kiłpužėles
Prie tymėlu balnėlu.

5. Ej, brólej, brólej,
Mánu brołužėlej,
O ar padėsit,
Mánu brołužėlej,
Ma kełùžį keláuti?

6. Da ne nujójau
Pùsę kełužėlu,
Atsilůsávu
Áuksu kiłpužėlės,
Nùputė kepurėlę.

7. Ej, brólej, brólej,
Mánu brołužėlej,
Jus suvaržýkit
Áuksu kiłpužėles,
Padůkit kepurėlę.

471.

Nů Šopytės.

1. Tąmsi naktėlė be vėju
Svirnu duréles pravėrė. } ds

2. Éjna močiùtė vákarą,
Rąnda duréles pràviras.

3. Su kům, dukrėlė, kalbėjej?
Su kům, jaunóji, dumójej?

4. Su prėgalvėlejs kalbėjau,
Su perynėlejs dumójau.

5. Taj ne tiėsa kálbi, dukrėle,
Taj ne viėrni távu žodėlej.

6. Su bernužėlu kalbėjej,
Su sávu miėłu dumójej.

7. Taj tiėsa kálbi, močiùtė,
Taj távu viėrni žodėlej.

8. Su bernužėlu kalbėjau,
Su sávu miėłu dumójau.

472.

472. Nů Dábkuvienės.

1. Prijóju dváras svetėlu,
Ne pažįnstamu žmonėlu. } ds

2. Norėju mànę prigáuti,
Iš tů kiemėlu išgáuti.

2. O ir pragydo
Raibi gaidužėliai,
Man bešeriant
Bėrą žirgužėlį
Grynuoju abrakėliu.

3. O ir pragydo
Antri gaidužėliai,
Man bebalnojant
Bėrą žirgužėlį
Tymelio balnužėliu.

4. O ir pragydo
Treti gaidužėliai,
Man besagiojant
Aukso kilpužėles
Prie tymelio balnelio.

5. Ei broliai, broliai,
Mano broluželiai,
O ar padėsit,
Mano broluželiai,
Man keluži keliauti?

6. Dar nenujojau
Pusę keluželio,
Atsiliuosavo
Aukso kilpužėlės,
Nupūtė kepurėlę.

7. Ei broliai, broliai,
Mano broluželiai,
Jūs suvaržykit
Aukso kilpužėles,
Paduokit kepurėlę!

471

Šopytė

1. Tamsi naktelė be vėjo
Svirno dureles pravėrė. } 2 k.

2. Eina močiutė vakarą,
Randa dureles praviras.

3. — Su kuo, dukrele, kalbėjai,
Su kuo, jaunoji, dūmojai?

4. — Su priegalvėliais kalbėjau,
Su perynėliais dūmojau.

5. — Tai netiesą kalbi, dukrele,
Tai nevierni tavo žodeliai:

6. Su bernužėliu kalbėjai,
Su savo mielu dūmojai!

7. — Tai tiesą kalbi, močiute,
Tai tavo vierni žodeliai:

8. Su bernužėliu kalbėjau,
Su savo mielu dūmojau.

472

Dabkuvienė

1. Prijojo dvaras svetelių,
Nepažįstamų žmonelių: } 2 k.

2. Norėjo mane prigauti,
Iš to kiemelio išgauti,

3. Alè aš pirmà prigavaú,
Jů kepurėlę nutráukiau.

4. Mèsčiau kepùrę į púrvą,
šėlmį bernėlį į túrmą.

5. Tráukčiau kepùrę iš púrvu,
šėlmį bernėlį iš túrmu.

6. Palėnkčiau trakè berželį,
Pakárčiau šėlmį bernėlį.

7. Kýbok, bernýti, kýboki,
Ne mànę jáuną vilóki.

8. Norėjej mànę prigáuti,
Iš tů kiemėlu išgáuti.

473.

Nů Bakšájtienės.

1. Tėvýti mánu,
Senàsis mánu,
Pająnku mergýtė
Į žìrgu stajnýtę,
Kąn darýsiu?
Kajp išvarýsiu? } ds

2. Sunýti mánu,
Jaunàsis mánu,
Įkájtink ylùtę,
Įdėgink rąnkùtę,
Tajp daŕysi,
Tajp išvarýsi.

474.

Nů Gótautienės.

1. Tu, girùžė,
Tu, žalóji mánu, } ds
Te vájkščiojau,
Paklýdusi buvaú. } ds

2. O aš šaukiaú
Sávu tėvužėlį,
O aš šaukiaú,
Ne prìšaukiau aš jį̀n.

3. Taj ma ródės
Ir medėlėj didì,
Ne nuéjna
Ni balsėlis tóli

4. Tu, girùžė,... („posmů̃k, kajp viršiáu, 1-ą pósmą“).

5. O aš šaukiaú
Sávu motynėlę,
O aš šaukiaú,
Ne prìšaukiau aš jęn.

6. Taj ma ródės,... („3 p.“).
7. Tu, girùžė,... („1 p.“).

8. O aš šaukiaú
Sávu brolužėlį,
O aš šaukiaú,
Ne prìšaukiau aš jį̀n.

3. Ale aš pirma prigavau,
Jo kepurėlę nutraukiau.

4. Mesčiau kepurę į purvą,
Šelmį bernelį į turmą!

5. Traukčiau kepurę iš purvo,
Šelmį bernelį iš turmo.

6. Palenkčiau trake beržėlį,
Pakarčiau šelmį bernelį!

7. Kybok, bernyti, kyboki,
Ne manc jauną vilioki!

8. Norėjai mane prigauti,
Iš to kiemelio išgauti!

*473

Bakšaitienė

1. — Tėvyti mano,
Senasis mano,
Pajunko mergytė
Į žirgų stainytę, —
Ką darysiu,
Kaip išvarysiu? } 2 k.

2. — Sūnyti mano,
Jaunasis mano,
Įkaitink ylutę,
Įdegink rankutę, —
Taip darysi,
Taip išvarysi!

474

Gotautienė

1. Tu giruže,
Tu žalioji mano! } 2 k.
Ten vaikščiojau,
Paklydusi buvau. } 2 k.

2. O aš šaukiau
Savo tėvužėlį,
O aš šaukiau —
Neprišaukiau aš jį.

3. Tai man rodės
Ir medeliai didi,
Nenueina
Nė balselis toli.

4. Tu giruže...
(posmuok 1-ąjį posmą)

5. O aš šaukiau
Savo motinėlę,
O aš šaukiau —
Neprišaukiau aš ją.

6. Tai man rodės... *(3 p.)*

7. Tu giruže... *(1 p.)*

8. O aš šaukiau
Savo brolužėlį,
O aš šaukiau —
Neprišaukiau aš jį.

9. Taj ma ródės... („3 p.“).

10. Tu, girùžė,... („1 p.“).

11. O aš šaukiaú
Sávu seserėlę,
O aš šaukiaú,
Ne prìšaukiau aš jẹn.

12. Taj ma ródės... („3 p.“).

13. Tu girùžė,... („1 p.“).

14. O aš šaukiaú
Sávu bernužėlį,
O aš šaukiaú,
Prisìšaukiau aš jįn.

* * *

15. Taj ma ródės
Ir medėlej mažì,
Taj nučju
Ir balsėlis tóli.

473.

475. Nů Viksvýtės.

1. Tu, sakalėli,
Gražùs paukštėli,
Ne lėki par girėlę.

7. Tas kąnčiukėlis,
šimtavielėlis,
Ąnkstì rytėlį prikėlš.

2. Turiù plįntėlę
Užplįntavótą,
Sidabrùžiu lodůtą.

8. O ta łazdėlė,
Ta lęndrinėlė,
Mokìns darbėlu dìrbti.

3. Kajp sykį šóviau,
Gìria skąmbėju,
Žemùžė sudrebėju.

9. Ej, vérkė, žlėmbė
Jáuna mergėlė
Prie bernùžiu šalėlės.

4. Ej, dréba, dréba
Bėras žirgėlis,
Po manìm stovėdamas.

10. Nesirúpinki,
Mánu mergėlė,
Kąn aš jáunas kalbėjau.

5. Pasižiuréki,
Mánu mergėlė,
Kajp tas dréba žirgėlis.

11. Tas kąnčiukėlis,
šimtavielėlis,
Bėruj žirgėluj baústi.

6. Tajp tu drebėsi,
Mánu mergėlė,
Kajp mánu válo búsi.

12. O ta łazdėlė,
Ta lęndrinėlė,
Ma jaunám pasirėmti.

9. Tai man rodės... *(3 p.)*

10. Tu giruže... *(1 p.)*

11. O aš šaukiau
Savo seserėlę,
O aš šaukiau —
Neprišaukiau aš ją.

12. Tai man rodės... *(3 p.)*

13. Tu giruže... *(1 p.)*

14. O aš šaukiau
Savo bernužėlį,
O aš šaukiau —
Prisišaukiau aš jį.

15. Tai man rodės
Ir medeliai maži,
Tai nuėjo
Ir balselis toli.

*475

Viksvytė

1. Tu sakalėli,
Gražus paukšteli,
Nelėki per girelę.
} 2 k.

2. Turiu plintelę
Užplintavotą,
Sidabružiu lioduotą.

3. Kai sykį šoviau —
Giria skambėjo,
Žemužė sudrebėjo.

4. Ei, dreba, dreba
Bėras žirgelis,
Po manim stovėdamas.

5. Pasižiūrėki,
Mano mergele,
Kaip tas dreba žirgelis.

6. Taip tu drebėsi,
Mano mergele,
Kai mano valioj būsi.

7. Tas kančiukėlis
Šimtavielėlis
Anksti rytelį prikels,

8. O ta lazdelė,
Ta lendrinėlė,
Mokins darbelių dirbti.

9. Ei, verkė žlembė
Jauna mergelė
Prie bernužio šalelės.

10. Nesirūpinki,
Mano mergele,
Ką aš jaunas kalbėjau:

11. Tas kančiukėlis
Šimtavielėlis —
Bėram žirgeliui bausti.

12. O ta lazdelė,
Ta lendrinėlė, —
Man jaunam pasiremti.

476.

Nů Dubiẽnės.

1. Šokiněju panà Óna,
Ulavóju músu panà
Po rútu darżẽlį,
Po levẽndru sódą. } ds

2. Už ků tèksi, panà Óna, } ds
Benè už stuvẽjaus? } ds

3. Man stuvẽjus ne bernẽlis,
Aš stuvẽjaus ne mergẽlė;
Ąnkstì rytą atsikẽłus,
Rejks stulẽlus vérpti.

4. Šokiněju..(„kajp viršiáu, 1 p.“).

5. Už ků tèksi, panà Óna,
Benè už kùrpiaus?

6. Man kùrpius ne bernẽlis,
Aš kùrpiaus ne mergẽlė;
Ąnkstì rytą atsikẽłus,
Rejks drotẽlę vérpti.

7. Šokiněju... („1 p.“).

8. Už ků tèksi, panà Óna,
Benè už cigóną?

9. Man cigónas ne bernẽlis,
Aš cigóna ne mergẽlė;
Ąnkstì rytą atsikẽłus,
Rejks màkarą sùkti.

10. Šokiněju... („1 p.“).

11. Už ků tèksi, panà Óna,
Benè už artójaus?

12. Man artójus ne bernẽlis,
Aš artójaus ne mergẽlė;
Ąnkstì rytą atsikẽłus,
Rejks į dìrvą ẽjti.

13. Šokiněju... („1 p.“).

14. Už ků tèksi, panà Óna,
Benè už karẽjviu?

15. Man karẽjvis ne bernẽlis,
Aš karẽjviu ne mergẽlė;
Ąnkstì rytą atsikẽłus,
Rejks šaudýklę švẽjsti.

16. Šokiněju... („1 p.“).

17. Už ků tèksi, panà Óna,
Benè už żydẽlu?

18. Man żydẽlis ne bernẽlis,
Aš żydẽlu ne mergẽlė;
Ąnkstì rytą atsikẽłus,
Barakàta dìrbti.

19. Šokiněju... („1 p.“).

20. Už ků tèksi, panà Óna,
Benè už bajóru?

21. Ma bajóras yr bernẽlis,
Aš bajóruj ir mergẽlė;
Ąnkstì rytą atsikẽłus,
Sóde vandravóti.

476

Duobienė

1. Šokinėjo pana Ona,
Uliavojo mūsų pana
Po rūtų daržėlį,
Po levendrų sodą. } 2 k.

2. — Už ko teksi, pana Ona, (2 k.)
Bene už siuvėjo? (2 k.)

3. — Man siuvėjas ne bernelis,
Aš siuvėjo ne mergelė:
Anksti rytą atsikėlus,
Reiks siūlelius verpti.

4. Šokinėjo... *(kaip 1 p.)*

5. — Už ko teksi, pana Ona,
Bene už kurpiaus?

6. — Man kurpius ne bernelis,
Aš kurpiaus ne mergelė:
Anksti rytą atsikėlus,
Reiks drotelę verpti.

7. Šokinėjo... *(1 p.)*

8. — Už ko teksi, pana Ona,
Bene už čigono?

9. — Man čigonas ne bernelis,
Aš čigono ne mergelė:
Anksti rytą atsikėlus,
Reiks makarą sukti.

10. Šokinėjo... *(1 p.)*

11. — Už ko teksi, pana Ona,
Bene už artojo?

12. — Man artojas ne bernelis,
Aš artojo ne mergelė:
Anksti rytą atsikėlus,
Reiks į dirvą eiti.

13. Šokinėjo... *(1 p.)*

14. — Už ko teksi, pana Ona,
Bene už kareivio?

15. — Man kareivis ne bernelis,
Aš kareivio ne mergelė:
Anksti rytą atsikėlus,
Reiks šaudyklę šveisti.

16. Šokinėjo... *(1 p.)*

17. — Už ko teksi, pana Ona,
Bene už žydelio?

18. — Man žydelis ne bernelis,
Aš žydelio ne mergelė:
Anksti rytą atsikėlus, —
Barakatą dirbti.

19. Šokinėjo... *(1 p.)*

20. — Už ko teksi, pana Ona,
Bene už bajoro?

21. — Man bajoras yr bernelis,
Aš bajorui ir mergelė:
Anksti rytą atsikėlus, —
Sode vandravoti.

477.

Nů Viksvýtės.

1. Šĭłaj, pušýnaj,
Trakáj, berżýnaj,
Taj grażéj jóju } ds
Brolélu púłkaj. }

2. Użjók, broléli,
Nors pas tėvélį,
Nors pas tėvélį
Į márgą dvárą.

3. Ni aš pats jósıu,
Ni púłką léjsıu,
Ni żirgużĕlu
Ne mustravósıu.

4. Šĭłaj, ...(„dajnŭk 1 pósmą“).

5. Użjók, broléli,
Nors pas močıùtę,
Nors pas močıùtę
Į áukštą svĭrną.

6. („dajnŭk 3 p.“).

7. Šĭłaj ... („1 p.).

8. Użjók, broléli,
Nors pas brolélį,
Nors pas brolélį
Į żĭrgu stájnę.

9. („dajnŭk 3 p.“).

10. Šĭłaj ...(„1 p.“).

11. Użjók, broléli,
Nors pas sesélę,
Nors pas sesélę,
Kur áudżıa dróbes.

12. („dajnŭk 3 p.“).

13. Šĭłaj ...(„1 p.“).

14. Użjók, broléli,
Nors pas mergélę,
Nors pas mergélę,
Į rútu dárżą.

15. Taj aš pats jósıu,
Taj púłką léjsıu,
Taj żirgużĕlį
Sumustravósıu.

478.

Nů. Kasıuliĕnės.

1. O, tu, lıĕpa, }
Lıėpużĕlė, } ds
Grażĭ távu }
Viršunĕlė. }

2. Viršunĕlė —
Áuksu żıėdélis,
Liėmenĕlis —
Cidabrĕlis.

*477

Viksvytė

1. Šilai, pušynai,
   Trakai, beržynai, —
   Tai gražiai jojo
   Brolelių pulkai. } 2 k.

2. — Užjok, broleli,
   Nors pas tėvelį,
   Nors pas tėvelį
   Į margą dvarą.

3. — Nei aš pats josiu,
   Nei pulką leisiu,
   Nei žirgužėlio
   Nemuštravosiu.

4. Šilai... *(dainuok 1 posmą)*

5. — Užjok, broleli,
   Nors pas močiutę,
   Nors pas močiutę
   Į aukštą svirną.

6. *(dainuok 3 p.)*

7. Šilai... *(1 p.)*

8. — Užjok, broleli,
   Nors pas brolelį,
   Nors pas brolelį
   Į žirgų stainią.

9. *(dainuok 3 p.)*

10. Šilai... *(1 p.)*

11. — Užjok, broleli,
    Nors pas seselę,
    Nors pas seselę,
    Kur audžia drobes.

12. *(dainuok 3 p.)*

13. Šilai... *(1 p.)*

14. — Užjok, broleli,
    Nors pas mergelę,
    Nors pas mergelę
    Į rūtų daržą.

15. — Tai aš pats josiu,
    Tai pulką leisiu,
    Tai žirgužėlį
    Sumuštravosiu.

478

Kasiulienė

1. O tu, liepa
   Liepužėle,
   Graži tavo
   Viršūnėlė! } 2 k.

2. Viršūnėlė —
   Aukso žiedelis,
   Liemenėlis —
   Sidabrėlis!

3. Po ta lĕpa,
Po ta žalája,
Te stovĕju
Naúja łovélė.

4. Prie tos łóvos,
Prie tos naujósios,
Te stovĕju
Márga krasélė.

5. Tóje łovélė
Tóje naujóje
Gùli jáunas
Bernužĕlis.

6. Tóje krasélė,
Tóje margóje,
Te sėdĕju
Jáuna mergélė.

7. Bėrnužĕli,
Dobiléli,
Kur tu mãnę
Jáuną palĩksi?

8. Ar prie ałaũs,
Ar prie midaũ.
Ar prie dĩdės
šejmynėlės?

9. Ne prie ałaũs,
Ne prie midaũs,
Tik prie dĩdės
šejmynėlės.

10. Aš tau pĩrksiu
Márgą dvárą,
Márgą dvárą,
Dĩdį pałocėlį.

11. Rejks tau rytą
Ąnkstì kélti,
šejmynėlę
Pribùdinti.

12. Šejmynėlę
Pribùdinti,
Ir darbélį
Paródyti.

13. Artojėlaus
Sunkì žagrélė,
šiẽnpjuvėlu
švíesus dalgélis.

14. Artojėlus
Pamĩgdinsiu,
šiẽnpjuvėlus
Pribùdinsiu.

479.

Nů Sutkájtiẽnės.

1. Sėdžiu už stáłu,
Žiúriu pro łąngą,
Taj gìrdžiu: úžia
Júrės-marélės. } ds

2. Júrės-marélės,
Giłùs vąndenėlis,
O te iśdygu
Žałs jovarėlis.

3. Po ta liepa,
Po ta žaliąja, —
Ten stovėjo
Nauja lovelė.

4. Prie tos lovos,
Prie tos naujosios, —
Ten stovėjo
Marga kraselė.

5. Toje lovelėj,
Toje naujoje,
Guli jaunas
Bernužėlis.

6. Toje kraselėj,
Toje margoje, —
Ten sėdėjo
Jauna mergelė.

7. — Bernužėli
Dobilėli,
Kur tu mane
Jauną paliksi?

8. Ar prie alaus,
Ar prie midaus,
Ar prie didžios
Šeimynėlės?

9. — Ne prie alaus,
Ne prie midaus,
Tik prie didžios
Šeimynėlės.

10. Aš tau pirksiu
Margą dvarą,
Margą dvarą,
Didį palocėlį.

11. Reiks tau rytą
Anksti kelti,
Šeimynėlę
Pribudinti;

12. Šeimynėlę
Pribudinti
Ir darbelį
Parodyti.

13. — Artojėlio
Sunki žagrelė,
Šienpiūvėlio
Šviesus dalgelis.

14. Artojėlius
Pamigdysiu,
Šienpiūvėlius
Pribudinsiu.

479

Sutkaitienė

1. Sėdžiu už stalo,
Žiūriu pro langą,
Tai girdžiu: ūžia
Jūrės marelės. } 2 k.

2. Jūrės marelės,
Gilus vandenėlis, —
O ten išdygo
Žals jovarėlis.

3. Po jovarĕlu,
Po šimtšakĕlu,
O tenáj štovĕju
Dvi jáuni seséli.

4. Jiĕdvi stovĕdami,
Graúdžej vérkdami,
Tarp sávęs kalbĕju,
Dumùžę dumóju.

5. Kům mùdvi praúsiv
Báltas burnéles?
Kům mùdvi šukŭsiv
Géltas kaséles?

6. Márių putélėms
Burnélę praúsiv,
Júrių ašerĕlu
Galvélę šukŭsiv.

480.

Nů Błažiėnės.

1. O aš pakláusčiau
Sávu mergùžės:
Kas tàvę užaugĭnu?
Išmanĕlu mokĭnu? } ds

2. O ar ne žináj,
Mánu bernéli:
Dievùlis užaugĭnu,
Močiùtė išmokĭnu.

3. O aš pakláusčiau
Sávu bernùžių:
Kur šen náktį nakvósi,
Nakvynùžę turĕsi?

4. Ar ąnt jurùžių?
Ar ąnt marùžių?
Ar ąnt jŭdu łajvùžių,
Ąnt čystu vąndenĕlu?

5. Ni ąnt jurùžių,
Ni ąnt marùžių,
Tik ąnt jŭdu łajvùžių,
Ąnt čystu vąndenĕlu.

6. O ar tau gražù
Mánu bernéli,
Jŭdám łájve gulĕti,
Ąnt čystu vąndėnĕlu?

7. Be patalĕlŭ,
Be prėgalvĕlu,
Be jaunósios mergélės,
Be jos mejlú žodélu.

8. O aš pakłóčiau
Sávu bernùžiuj
Mįnkštąjį patalĕlį,
Pukĭniu prėgalvĕlu.

* * *

9. A aš prigùlčiau
Prie jŭ šałùžės,
Kajp rúta prie galvélės,
Prie gełtónu kasélu.

3. Po jovarėliu,
Po šimtšakėliu, —
O tenai stovėjo
Dvi jauni seseli.

4. Jiedvi stovėdami,
Graudžiai verkdami,
Tarp savęs kalbėjo,
Dūmužę dūmojo:

5. — Kuo mudvi prausiv
Baltas burneles,
Kuo mudvi šukuosiv
Geltas kaseles?

6. — Marių putelėms
Burnelę prausiv,
Jūrių ešerėliu
Galvelę šukuosiv!

*480

Blažienė

1. O aš paklausčiau
Savo mergužės:
— Kas tave užaugino,
Išmonėlio mokino? } 2 k.

2. — O ar nežinai,
Mano berneli:
Dievulis užaugino,
Močiutė išmokino.

3. O aš paklausčiau
Savo bernužio:
— Kur šią naktį nakvosi,
Nakvynužę turėsi?

4. Ar ant jūružių,
Ar ant maružių,
Ar ant juodo laivužio,
Ant čysto vandenėlio?

5. — Nei ant jūružių,
Nei ant maružių, —
Tik ant juodo laivužio,
Ant čysto vandenėlio.

6. — O ar tau gražu,
Mano berneli,
Juodam laive gulėti
Ant čysto vandenėlio —

7. Be patalėlio,
Be priegalvėlių,
Be jaunosios mergelės,
Be jos meilių žodelių?

8. O aš pakločiau
Savo bernužiui
Minkštąjį patalėlį
Pūkinių priegalvėlių.

9. O aš prigulčiau
Prie jo šalužės
Kaip rūta prie galvelės,
Prie geltonų kaselių.

481.

Nů Gótautiénės.

1. O kad aš buvaú
Pas motynėlę,
Ąnt mánu vejdėlu
Rožėlė žydėju. } ds.

2. Ąnt mánu vėjdu
Rózė žydėju,
Ąnt bałtú rąnkėlu
Lelijos klėstėju.

3. Ąnt bałtú rąnku
Lelijos klėstė,
Po mánu kojėlu
Paliėjùžis riėtė.

4. O kad aš ėjaú
Pas motynėlę;
Mánu motynėlė
Už vąndenėlu.

5. O kad aš ėjaú
Par júres-máres,
O ir įpůlau
Į vąndenėlį.

6. Gėlbėk, berneli,
Gėlbėk, dóbiłaj,
Gėlbėk mànę jáuną,
Rútu vajnikėlį.

7. Kajp aš gelbėsiu
Tàvę, mergùžė?
Ne turiù łůtėlu,
Ni ůsiu irklėlu.

8. Šita pusėlė
Da ne nutašyta,
ůsėlu irklėlis
Da ne padarytas.

* * *

9. Vérksi, berneli,
Vérksi, dobiléli,
Vérksi mánęs jaunós,
Rútu vajnikėlu.

482.

Nů Bakšájtiénes.

1. Kad aš jójau pas mergėlę
šům mįntu kelėlu
Ir pàmečiau, paskąmbinau
Áuksu padkavėlę.

2. Ejk, sesėlė, lelijėlė,
Padkavós jiėškóti;
Pajiėškók, padabók
Áuksu padkavėlę.

3. O broléli, dobiléli,
Katrům kelù jójej?
Vieñas kélas ąnt upėlu,
Ąntras pas mergėlę.

4. Ejk, sesėlė, tům kelėlu,
Kurìs pas mergėlę;
Pajiėškósi, padabósi
Auksu padkavėlės.

481

Gotautienė

1. O kad aš buvau
Pas motinėlę,
Ant mano veidelio
Roželė žydėjo. } 2 k.

2. Ant mano veido
Rožė žydėjo,
Ant baltų rankelių
Lelijos klėstėjo.

3. Ant baltų rankų
Lelijos klėstė,
Po mano kojelių
Paliejužis rietė.

4. O kad aš ėjau
Pas motinėlę, —
Mano motinėlė
Už vandenėlių.

5. O kad aš ėjau
Per jūres mares,
O ir įpuoliau
Į vandenėlį.

6. — Gelbėk, berneli,
Gelbėk, dobilai,
Gelbėk mane jauną,
Rūtų vainikėlį!

7. — Kaip aš gelbėsiu
Tave, merguže?
Neturiu luotelio
Nei uõsio irklelio!

8. Šita pušelė
Dar nenutašyta,
Uoselio irklelis
Dar nepadarytas.

9. — Verksi, berneli,
Verksi, dobilėli,
Verksi manęs jaunos,
Rūtų vainikėlio!

*482

Bakšaitienė

1. Kad aš jojau pas mergelę
Šiuo mintu keleliu,
Ir pamečiau, paskambinau
Aukso padkavėlę.

2. — Eik, sesele lelijėle,
Padkavos ieškoti, —
Paieškok, padabok
Aukso padkavėlę.

3. — O broleli dobilėli,
Katruo keliu jojai?
Vienas kelias ant upelio,
Antras pas mergelę.

4. — Eik, sesele, tuo keleliu,
Kuris pas mergelę, —
Paieškosi, padabosi
Aukso padkavėlės.

483.

Nů Stanıulıĕnės.

1. Kas ávį, kas ávį,
O kas avinĕlį:
O kas mànę parėdýs, } ds
Kad ne avinĕlis?

2. Kas żąnsį, kas żąnsį,
O kas żąnsınĕlį:
O kas mànę paguldýs,
Kad ne żąnsmĕlis?

3. Kas áłų, kas áłų,
O kas midutĕlį:
O kas mànę pamylĕs,
Kajp ne midutĕlis?

4. Kas dıĕdą, kas dıĕdą,
O kas bernużĕlį:
O kas mànę pamyłŭs,
Kajp ne bernużĕlis?

484.

Nů Dıėvıĕnės.

1 Lıĕpė mànę bernużĕlis
Į besĕdą n' éjti;
O kůdĕl aš ne éjsıu, } ds
O kad vĭsos éjna?

2. Lıĕpė mànę bernużĕlis
Arėłkos ne gérti;
Kůdĕl aš ne gérsıu,
O kad vĭsos gérıa?

3. Lıĕpė mànę bernużĕlis
Gĕrus ne dajnŭti;
Kůdĕl ne dajnŭsıu,
Kad vĭsos dajnŭja?

4. Lıĕpė mànę bernużĕlis
Parĕjus ne gùlti;
Kůdĕl aš ne gùlsıu,
Kad galvélė skaúda?

* * *

5. Lıĕpė mànę bernużĕlis
šejmýnos ne baústı;
Kůdĕl aš ne baúsıu,
Kad mánęs ne kłaúsu.

485.

Nů Jakajčıùkės.

1. Sesŭ pýnė vajnikĕlį,
Našlýs jóju vajnódamas: } ds

2. Ne pink, sesŭ, vajnikĕlu,
Dar tu jŭmi ne dėvĕsi.

3. Ne sėsk, našlý, prıė šalélės,
Aš ne dŭsıu bałtós rąnkos.

4. Bĕgu ùpis vįngıŭdamas,
Neš vajnĭką lįngŭdamas.

5. Ir nùnešė, nulįngávu
Pas brolélu naujú vártu.

6. Išéjn brólis iš dvarélu,
Pripažĭnu vajnikĕlį.

483

Staniulienė

1. Kas avį, kas avį,
   O kas avinėlį:
   O kas mane parėdys,
   Kad ne avinėlis? } 2 k.
2. Kas žąsį, kas žąsį,
   O kas žąsinėlį:
   O kas mane paguldys,
   Kad ne žąsinėlis?
3. Kas alų, kas alų,
   O kas midutėlį:
   O kas mane pamylės,
   Kaip ne midutėlis?
4. Kas diedą, kas diedą,
   O kas bernužėlį:
   O kas mane pamyluos,
   Kaip ne bernužėlis?

484

Dievienė

1. Liepė mane bernužėlis
   Į besiedą neiti, —
   O kodėl aš neisiu,
   O kad visos eina? } 2 k.
2. Liepė mane bernužėlis
   Arielkos negerti, —
   Kodėl aš negersiu,
   O kad visos geria?
3. Liepė mane bernužėlis
   Gėrus nedainuoti, —
   Kodėl nedainuosiu,
   Kad visos dainuoja?
4. Liepė mane bernužėlis
   Parėjus negulti, —
   Kodėl aš negulsiu,
   Kad galvelė skauda?
5. Liepė mane bernužėlis
   Šeimynos nebausti, —
   Kodėl aš nebausiu,
   Kad manęs neklauso?

485

Jakaičiukė

1. Sesuo pynė vainikėlį,
   Našlys jojo vainodamas: (2 k.)
2. — Nepink, sesuo, vainikėlio,
   Dar tu juomi nedėvėsi!
3. — Nesėsk, našly, prie šalelės,
   Aš neduosiu baltos rankos!
4. Bėgo upė vingiuodama,
   Neš vainiką linguodama.
5. Ir nunešė nulingavo
   Pas brolelio naujus vartus.
6. Išein brolis iš dvarelio,
   Pripažino vainikėlį:

7. Taj seselės vajnikėlis,
Kur aš anąn pakavósiu?

8. Šilkú kuskė suvynióstu,
Margó skrýnio pakavósiu.

* * *

9. Dėku bróluj už tąn méjlę,
Kad prijėmej vajnikėlį.

486.

Nů Viksvýtės.

1. Sákė žmomėlej.
Patajkunėlė,
Ne močiùtės dukrėlė.
} ds

5. Kajp tąn nustósiu,
Kytą nupinsiu,
Daug yr žalú rutėlu.

2. Ąnkstì rytėlį
Rutėles sėju,
Išaúšus nuravėju.

6. Šešėjs žirgėlejs
Brikùžy vėžė
Mánu žálas rutėles.

3. Ej, ėjčiau, ėjčiau
Į svečiú šalį,
Jieškóčiau draugalėlu.

7. O kur mes ėjum,
Kur mes sustójum,
Ne žels žalà žolėlė.

4. Ej, bent ne ėjki,
Mánu dukrėlė,
Nustósi vajnikėlu.

8. Žėlki, žolėlė,
Riėsk, dobilėlej,
Darýk ma šlaunuměli.

487.

Nů Dievičnės.

1. O kad mùdvi áuguv,
Dvi jáuni seséli,
Pas sénąję motynėlę,
Pas sénąję močiùtę.
} ds

3. Dúnzga stakłužėlės,
Skámba gijužėlės;
Dajnúkiva, sesužėlė,
Dajnúkiva, sesėlė.

2. O kad mùdvi áudėv
Płónasias drobėles,
Abì mùdvi sesužėli,
Abì mùdvi seséli.

4. Ej, bodės, bodės
Mánu motynėlė
Mánu jaunóms dienužėlėms,
Mánu jaunóms dienėlėms.

* * *

5. Ej, nesibodėki,
Mánu motynėlė,

* * *

Mánu jaunóms dienužėlėms,
Mánu jaunóms dienėlėms.

7. — Tai seselės vainikėlis,
Kur aš aną pakavosiu?

8. Šilkų kuske suvyniosiu,
Margoj skrynioj pakavosiu.

9. — Dėkui broliui už tą meilę,
Kad priėmei vainikėlį!

*486

Viksvytė

1. Sakė žmoneliai:
Pataikūnėlė,
Ne močiutės dukrelė. } 2 k.

2. Anksti rytelį
Rūteles sėjo,
Išaušus nuravėjo.

3. — Ei, eičiau, eičiau
Į svečių šalį,
Ieškočiau draugalėlio.

4. — Ei, bent neeiki,
Mano dukrele,
Nustosi vainikėlio.

5. — Kai tą nustosiu,
Kitą nupinsiu, —
Daug yr žalių rūtelių.

6. Šešiais žirgeliais
Brikužy vežė
Mano žalias rūteles.

7. O kur mes ėjom,
Kur mes sustojom,
Nežels žalia žolelė.

8. Želki, žolele,
Riesk, dobilėliai,
Daryk man slaunumėlį!

487

Dievienė

1. O kad mudvi augov,
Dvi jauni seseli,
Pas senąją motinėlę, } 2 k.
Pas senąją močiutę, }

2. O kad mudvi audėv
Ploną sias drobeles,
Abi mudvi sesužėli,
Abi mudvi seseli.

3. Dunzga stakluželės,
Skamba gijužėlės!
Dainuokiva, sesužėle,
Dainuokiva, sesele!

4. Ei, bodės, bodės
Mano motinėlė
Mano jaunoms dienužėlėms,
Mano jaunoms dienelėms.

5. Ei, nesibodėki,
Mano motinėle,
Mano jaunoms dienužėlėms,
Mano jaunoms dienelėms!

6. Aš búčiau išėjus
Ir šįn rudenėlį,
Gájła trijú dajktužėlu,
Gájła trijú dajktėlu:

7. Gájła rutužėlu,
Gájła vajnikėlu,
Gájła jaunú dienužėlu,
Gájła jaunú dienėlu.

488.

Nů Totilýtės.

1. O mergýtė, buk akýła,
šįn rùdenį gáusi výrą;
šimtą métu ne turėjau,
Tókia jáuna ištekėjau. } ds

3. Vákar bùvu lįnksma dieną,
Vilks pagávu výrą vieną;
Buk tajp géras, vilkėli,
Pagáuk kitą vyrėlį.

2. Šókau dieną ir naktėlę,
Ne prilygau prie bernėlu;
Kad Dievs důtu tókę dieną,
Kad prilygčiau nors prie vienu.

4. Éjna sénis rauť ridìku,
Rąnda be-gùlint mužìką:
Ků. mužìkaj, če gulì?
Ar tu viėtos ne turì?

489.

Nů Błaziėnės.

1. Už júrų-marėlu,
Už vąndenužėlu,
Aug žálas jovaružėlis,
Su dum-trims lėmenėlejs.

4 O aš pažinaú
Sávu motynėlę
Tarp šimtu verpėjužėlu,
Močiùtę-verpėjėlę.

2. O, aš pažinaú
Sávu tėvužėlį
Tarp šimtu gerėjužėlu,
Tėvėlį-gerėjėlį.

5. Jos skájstus vejdėlej,
Jos báltos rąnkėlės;
Močiùtė-verpėjužėlė
Vérpė plonáj drobėles.

3. Jů skájstus vejdėlej,
Jů báltos rąnkėlės;
Tėvėlis-gerėjužėlis
Gėrė rincką vynėlį.

6. O aš pažinaú
Sávu sesužėlę
Tarp šimtu audėjužėlu,
Sesėlę-audėjėlę.

6. Aš būčiau išėjus
Ir šį rudenėlį, —
Gaila trijų daiktužėlių,
Gaila trijų daiktelių:

7. Gaila rūtužėlių,
Gaila vainikėlio,
Gaila jaunų dienužėlių,
Gaila jaunų dienelių!

488

Totilytė

1. O mergyte, būk akyla,
Šį rudenį gausi vyrą!
Šimtą metų neturėjau,
Tokia jauna ištekėjau. } 2 k.

2. Šokau dieną ir naktelę,
Neprilygau prie bernelio, —
Kad dievs duotų tokią dieną,
Kad prilygčiau nors prie vieno!

3. Vakar buvo linksma diena,
Vilks pagavo vyrą vieną!
Būk taip geras, vilkeli,
Pagauk kitą vyrelį!

4. Eina senis raut ridikų,
Randa begulint mužiką:
— Ko, mužikai, čia guli?
Ar tu vietos neturi?

*489

Blažienė

1. Už jūrių marelių,
Už vandenužėlių,
Aug žalias jovaružėlis
Su dum trims liemenėliais.

2. O aš pažinau
Savo tėvužėlį
Tarp šimto gėrėjužėlių,
Tėvelį gėrėjėlį.

3. Jo skaistūs veideliai,
Jo baltos rankelės, —
Tėvelis gėrėjužėlis
Gėrė rincką vynelį.

4. O aš pažinau
Savo motinėlę
Tarp šimto verpėjužėlių,
Močiutę verpėjėlę.

5. Jos skaistūs veideliai,
Jos baltos rankelės, —
Močiutė verpėjužėlė
Verpė plonai drobeles.

6. O aš pažinau
Savo sesužėlę
Tarp šimto audėjužėlių,
Seselę audėjėlę.

7. Jos skájstus vejdélej,
Jos báłtos rąnkélės; .
Sėsélė-audėjužělė
Áudė płónas drobéles.

490.

Nů Masıulıěnės.

1. Žirgužěli, tu, mánu,
Jůdbėrěli, tu, mánu,
Ků tajp gársej žvįngavaj? } ds

2. Ar tu nóri avižú?
Ar šıů žálu šıėnélu?
Ar čýstůjů vąndenıu?

3. Ni aš nórıu avižú,
Ni šıů šıėnélu,
Ni čýstůjů vąndenıu.

4. Tik aš nórıu nuběgti
Kas subatós vákarą
Pas jáunąję mergélę.

5. Ir išéjna mergélė
Bałtà, kajp lelijělė,
Bałtà, kajp lelijělė.

6. Kłausiněju žirgélu:
Koks bernélu budélis?
O koksáj jů ĭšmonis?

7. Žirgužělis atsákė,
Jůdbėrělis atsákė,
Jůdbėrělis atsákė:

8. Kad mokěčıau kalběti,
Daúgel távej sakýčıau
Nů jáunůjů bernélu.

9. Kas dıėnélę karčemó,
Ni naktélę n' ejn namů,
Ni naktélę n' ejn namů.

491.

Nů Dubıěnės.

1. Raudóna róžė, raudóna, } ds
šalè kelélu žyděju; } ds

2. Atjóju pónaj kazókaj,
Nukĭrtu róžę raudóną.

3. Nukĭrtu róžę raudóną,
Įpůlė róžė į júrą.

4. Kraštù, rožélė, kraštùžıu,
Namů, svetélej, namùčıu.

5. Namů, svetélej, namùčıu,
ĭšvirė mátė kełmùčıu.

6. Mánu svetélej prašýti,
Už báłtu stáłu sodĭnti.

7. Jos skaistūs veideliai,
Jos baltos rankelės, —
Seselė audėjužėlė
Audė plonas drobeles.

490

Masiulienė

1. — Žirgužėli tu mano,
Juodbėrėli tu mano,
Ko taip garsiai žvingavai? (2 k.)

2. Ar tu nori avižų,
Ar šio žalio šienelio,
Ar čystojo vandenio?

3. — Nei aš noriu avižų,
Nei šio šienelio,
Nei čystojo vandenio,

4. Tik aš noriu nubėgti
Kas subatos vakarą
Pas jaunąją mergelę.

5. Ir išeina mergelė
Balta kaip lelijėlė,
Balta kaip lelijėlė.

6. Klausinėjo žirgelio:
— Koks bernelio būdelis,
O koksai jo išmonis?

7. Žirgužėlis atsakė,
Juodbėrėlis atsakė,
Juodbėrėlis atsakė:

8. — Kad mokėčiau kalbėti,
Daugel tavei sakyčiau
Nuo jaunojo bernelio:

9. Kas dienelę karčiamoj,
Nė naktelę nein namo,
Nė naktelę nein namo!

491

Duobienė

1. Raudona rožė, raudona, (2 k.)
Šalia kelelio žydėjo. (2 k.)

2. Atjojo ponai kazokai,
Nukirto rožę raudoną.

3. Nukirto rožę raudoną, —
Įpuolė rožė į jūrą.

4. Kraštu, rožele, kraštužiu,
Namo, sveteliai, namučio!

5. Namo, sveteliai, namučio,
Išvirė motė kelmučių!

6. Mano sveteliai prašyti,
Už balto stalo sodinti,

7. Už báłtu stáłu sodìnti,
Rìncku vynélu gýrdyti.

8. Aš tů prasčıóku ne gérsıu,
Ni trečıokělu ne důsıu.

492.

Nů Norvilıěnės.

1. O kad aš vandravaú
Į svečıú šalélę,
Ir atěju vakarělis, } ds.
Ne galù paréjti. }

2. O aš nusiéjčıau
Į výšnıu sodélį,
O aš atsigùlčıau
Tarp dvejú klevélu.

3. Vejélis pútė,
Vyšnélės úžė;
Prastà mánu nakvynělė
Tarp žalú klevélu.

4. O kad aš ... („1 pósma").

5. O aš nusiéjčıau
Į žìrgu stajnélę,
O aš atsigùlčıau
Tarp bėrú žirgélu.

6. Vėjélis pútė,
Stajnélė úžė;
Prastà mánu nakvynélė
Targ bėrú žirgélu.

7. O kad aš ... („1 p.").

8. O aš nusiéjčıau
Į rútu daržélį,
O aš atsigùlčıau
Tarp žalú rutélu.

9. Vejélis pútė,
Rutéles úžė;
Prastà mánu nakvynělė
Tarp žalú rutélu.

493.

Nů Makarıěnės (*).

1. O kad aš ėjaú
Pas motynělę,
O ir ištìku } ds
šıaúrus vėjélis. }

2. O ir ištìku
šıaúrus vėjélis,
O ir įputė
Į júres-máres.

(*) Palýgink 481 dájną.

7. Už balto stalo sodinti,
Rincku vyneliu girdyti.

8. Aš to prasčioko negersiu
Nei trečiokėlio neduosiu!

492

Norvilienė

1. O kad aš vandravau
Į svečių šalelę,
Ir atėjo vakarėlis, —
Negaliu pareiti. } 2 k.

2. O aš nusieičiau
Į vyšnių sodelį,
O aš atsigulčiau
Tarp dviejų klevelių.

3. Vėjelis pūtė,
Vyšnelės ūžė, —
Prasta mano nakvynėlė
Tarp žalių klevelių.

4. O kad aš... *(1 posmą)*

5. O aš nusieičiau
Į žirgų stainelę,
O aš atsigulčiau
Tarp bėrų žirgelių.

6. Vėjelis pūtė,
Stainelė ūžė, —
Prasta mano nakvynėlė
Tarp bėrų žirgelių.

7. O kad aš... *(1 p.)*

8. O aš nusieičiau
Į rūtų darželį,
O aš atsigulčiau
Tarp žalių rūtelių.

9. Vėjelis pūtė,
Rūtelės ūžė, —
Prasta mano nakvynėlė
Tarp žalių rūtelių.

493

Makarienė

1. O kad aš ėjau
Pas motinėlę,
O ir ištiko
Šiaurus vėjelis. } 2 k.

2. O ir ištiko
Šiaurus vėjelis,
O ir įpūtė
Į jūres mares.

3. Gélbėk, bernéli,
Gélbėk, dóbiłaj,
Gélbėki mánu
Rútu vajnìką.

4. Kajp aš gélbėsiu
Tàvę, mergùžė?
Ne turiù łūtu,
Nì ūsiu irklu.

5. Šilè pušélė
Da ne tašyta,
ūsiu irklélis
Ne padarytas.

494.

Nů Sęnkáuskienės.

1. Pušú stúłpaj, } ds
Stìkłu łąngaj; }
Vis mùšė, vis bárė } ds
Mánę bérnas. }

2. Ne mušk mànę,
Ne bark mànę,
Aš turiù tėvélį,
Užtàrs mànę.

3. Užáugs ąnžůłaj,
Užžėłs dóbiłaj,
N' atràsi kelélu
Pas tėvélį.

4. Aš ąnžůłus
Palęnkdama,
Dobilėlus
Pamįndama,
Atràsiu kelélį
Pas tėvélį.

5. Pušú ... („kartók 1 p.“)

6. Ne mušk mànę,
Ne bark mànę,
Aš turiù močiùtę,
Užtàrs mànę.

7. Užáugs béržaj,
Užžėłs dóbiłaj,
N' atràsi kelélu
Pas močiùtę.

8. Aš beržėlus
Palęnkdama,
Dobilėlus
Pamįndama,
Atràsiu kelélį
Pas močiùtę.

9. Pušú ... („1 p.“).

10. Ne mušk mànę,
Ne bark mànę,
Aš turiù brolélį
Užtàrs mànę.

3. — Gelbėk, berneli,
Gelbėk, dobilai,
Gelbėki mano
Rūtų vainiką!

4. — Kaip aš gelbėsiu
Tave, merguže?
Neturiu luoto
Nei uosio irklo!

5. Šile pušelė
Dar netašyta,
Uosio irklelis
Nepadarytas.

494

Senkauskienė

1. Pušų stulpai, } 2 k.
Stiklo langai: }
Vis mušė, vis barė
Mane bernas.

2. — Nemušk mane,
Nebark mane,
Aš turiu tėvelį,
Užtars mane.

3. — Užaugs ąžuolai,
Užžels dobilai, —
N'atrasi kelelio
Pas tėvelį.

4. — Aš, ąžuolus
Palenkdama,
Dobilėlius
Pamindama,
Atrasiu kelelį
Pas tėvelį.

5. Pušų... *(kartok 1 p.)*

6. — Nemušk mane,
Nebark mane,
Aš turiu močiutę,
Užtars mane.

7. — Užaugs beržai,
Užžels dobilai, —
N'atrasi kelelio
Pas močiutę.

8. — Aš, berželius
Palenkdama,
Dobilėlius
Pamindama,
Atrasiu kelelį
Pas močiutę.

9. Pušų... *(1 p.)*

10. — Nemušk mane,
Nebark mane,
Aš turiu brolelį,
Užtars mane.

11. Užáugs klévaj,
Užžėls rugėj,
N' atràsi kelėlu
Pas brolėlį.

12. Aš klevėlus
Palėnkdama,
O rugėlus
Praskìrdama,
Atràsiu kelėlį
Pas brolėlį.

13. Pušú ... („1 p.“).

14. Ne mušk mànę,
Ne bark mànę,
Aš turiù sesùtę,
Užtàrs mànę.

15. Užáugs lëpos,
Užžėls rútos,
N' atràsi kelėlu
Pas sesùtę.

16. Aš lëpėles
Palėnkdama,
O rutėles
Praskìrdama,
Atràsiu kelėlį
Pas sesùtę.

495.

Nů Dubiėnės.

1. Patiẽ mánu,
šìrdziau mánu,
Parėjęs kúlęs,
Pagìrk mànę. } ds

2. Taj mánu patì,
Taj gaspadìnė,
Žovėlė gùli,
Ìšmonį tùri.

3. Užkájsk kárštáj,
Priděk tirštáj.
Pačiùkaj, širdziùkaj,
Mylék mànę.

4. Užkájsk ałaús,
Įděk medaús.
Pačiùkaj, širdziùkaj,
Mylék mànę.

496.

Nů Sìnkuviėnės.

1. Tas łakštingalėlis,
Gražùs paukštuzėlis,
Tajp łabáj gražėj giẽda, } ds
Močiùtę bùdindamas:

11. — Užaugs klevai,
Užžels rugiai, —
N'atrasi kelelio'
Pas brolelį.

12. — Aš, klevelius
Palenkdama,
O rugelius
Praskirdama,
Atrasiu kelelį
Pas brolelį.

13. Pušų... *(1 p.)*

14. — Nemušk mane,
Nebark mane,
Aš turiu sesutę,
Užtars mane.

15. — Užaugs liepos,
Užžels rūtos,
N'atrasi kelelio
Pas sesutę.

16. — Aš, liepeles
Palenkdama,
O rūteles
Praskirdama,
Atrasiu kelelį
Pas sesutę.

495

Duobienė

1. — Patie mano,
Širdžiau mano,
Parėjęs kūlęs, } 2 k.
Pagirk mane! }

2. — Tai mano pati,
Tai gaspadinė!
Lovelėj guli,
Išmonį turi!

3. — Užkaisk karštai,
Pridėk tirštai.
Pačiukai širdžiukai,
Mylėk mane!

4. Užkaisk alaus,
Įdėk medaus.
Pačiukai širdžiukai,
Mylėk mane!

496

Sinkuvienė

1. Tas lakštingalėlis,
Gražus paukštužėlis,
Taip labai gražiai gieda, } 2 k.
Močiutę budindamas: }

2. Kełk, mánu močiùtė,
Kełk, mánu senóji,
Senéj gajdélej gïėda,
O ir aušrùžė aúšta.

3. Ne galù, dukrélė,
Ne galù, jaunóji,
Skaúda mánu galvužėlė,
Mïėgėlu n' išmïėgójau.

4. Tas łakštingalėlis, („1 p.“).

4. Kełk, mánu tėvėli,
Kełk, mánu senàsis,
Senéj gajdélej gïėda,
O ir aušrùžė aúšta.

6. Ne galù, dukrėle,... („3 p.“).

7. Tas łakšt.... („1 p.“).

8. Kełk, mánu sesėlė,
Kełk, mánu jaunóji,
Senéj gajdélej gïėda,
O ir aušrùžė aúšta.

9. Ne galù, sesėle,... („3 p.“).

10. Tas łakšt.... („1 p.“).

11. Kełk, mánu broléli,
Kełk, mánu jaunàsis,
Senéj gajdélej gïėda,
O ir aušrùžė aúšta.

12. Ne galù, sesėlė,
Ne galù, jaunóji,
Skaúda mánu galvužėlė,
Mïėgėlu n' išmïėgójau.

497.

Nù Tomaševičiùkės.

1. Ej, dram tu du du,
šiaudáj be grudú,
Padariaú ałùtį
Vïėnú avižú. } ds

2. Mánu ałùtis
Gražùs, gełtónas,
Užgėriau mergėlę
Skájsčej raudóną.

3. Mánu užgėrta
ėju į bïržtvą,
Į žálą birztvėlę
ûgėlu rįnkti.

4. Ne tïėk aš rįnkaú,
Kajp graúdžej verkiaú,
Ąnt bałtú rąnkėlu
Pasirėmdama.

2. — Kelk, mano močiute,
Kelk, mano senoji,
Seniai gaideliai gieda,
O ir aušružė aušta.

3. — Negaliu, dukrele,
Negaliu, jaunoji,
Skauda mano galvužėlė,
Miegelio n'išmiegojau.

4. Tas lakštingalėlis... *(1 p.)*

5. — Kelk, mano tėveli,
Kelk, mano senasis,
Seniai gaideliai gieda,
O ir aušružė aušta.

6. — Negaliu, dukrele... *(3 p.)*

7. Tas lakštingalėlis... *(1 p.)*

8. — Kelk, mano sesele,
Kelk, mano jaunoji,
Seniai gaideliai gieda,
O ir aušružė aušta.

9. — Negaliu, sesele... *(3 p.)*

10. Tas lakštingalėlis... *(1 p.)*

11. — Kelk, mano broleli,
Kelk, mano jaunasis,
Seniai gaideliai gieda,
O ir aušružė aušta.

12. — Negaliu, sesele,
Negaliu, jaunoji,
Skauda mano galvužėlė,
Miegelio n'išmiegojau.

*497

Tomaševičiukė

1. Ei, dram tū dū dū,
Šiaudai be grūdų,
Padariau alutį
Vienų avižų! } 2 k.

2. Mano alutis
Gražus, geltonas,
Užgėriau mergelę
Skaisčiai raudoną.

3. Mano užgerta,
Ėjo į biržtvą,
Į žalią biržtvelę
Uogelių rinkti.

4. Ne tiek aš rinkau,
Kaip graudžiai verkiau,
Ant baltų rankelių
Pasiremdama.

5. O, tu žemùžė,
Žemùžė jùda,
àtėmej močiùtę,
Atìmk ir mànę.

6. Ėjsiu ąnt kálnu
Pas matušėlę,
Pas sėną matùšę
Rodós pakłausyt.

7. Sáku matùšė:
Dukrėlė mánu,
Ne sisiúlyki,
Jáuna búdama.

8. Ar tau nubódu
Jáunos dienėlės?
Ar jáunos dienėlės,
Ar vajnikėlis?

9. Ne ma nubódu
Jáunos dienėlės,
Ni jáunos dienėlės,
Ni vajnikėlis,

10. Kajp nubódu
Sųnkus darbėlej,
Sųnkiėjiė darbėlej,
šaúnus žodėlej.

11. Nėr kam užėjti
Sųnkiú darbėlu,
Nėr kam ma užtàrti
šaunių žodėlu.

12. Kukù gegėlė
Zaló girėlė,
Ne-be-kìłst matùšė,
Músu senóji.

498.

Nů Błažiėnės.

1. Už júriu, už máriu,
Už vąndenú
Derėju rutėlės,
Kajp áviżos. } ds.

2. Derėju rutėlės,
Kajp áviżos,
Vajkščioju brolėlis
Panemůnėms.

3. Vajkščioju brolėlis
Panemůnėms,
O jů kepurėlė
Ąnt šałùžės.

4. O jů kepurėlė
Ąnt šałùžės,
šiłkú jůstużėlės
Lik žemùżej.

5. O kad aš žinóčiau,
Kad mánu bus,
Aš parsikėldinčiau
Par Némůną.

5. O tu, žemuže,
Žemuže juoda,
Atėmei močiutę,
Atimk ir mane!

6. Eisiu ant kalno
Pas motušėlę,
Pas seną motušę
Rodos paklausyt.

7. Sako motušė:
— Dukrele mano,
Nesisiūlyki,
Jauna būdama!

8. Ar tau nubodo
Jaunos dienelės,
Jaunos dienelės,
Ar vainikėlis?

9. — Nei man nubodo
Jaunos dienelės,
Nei jaunos dienelės,
Nei vainikėlis,

10. Kaip nubodo
Sunkūs darbeliai,
Sunkieji darbeliai,
Šaunūs žodeliai.

11. Nėr kam užeiti
Sunkių darbelių,
Nėr kam man užtarti
Šaunių žodelių!

12. Kukuoj gegelė
Žalioj girelėj,
Nebekilst motušė
Mūsų senoji.

*498

Blažienė

1. Už jūrių, už marių,
Už vandenų
Derėjo rūtelės } 2 k.
Kaip avižos. }

2. Derėjo rūtelės
Kaip avižos,
Vaikščiojo brolelis
Panemunėms.

3. Vaikščiojo brolelis
Panemunėms,
O jo kepurėlė
Ant šalužės.

4. O jo kepurėlė
Ant šalužės,
Šilkų juostužėlės
Lig žemužei.

5. O kad aš žinočiau,
Kad mano bus,
Aš persikeldinčiau
Per Nemuną.

6. Aš parsikéldinčiau
Par Némùną,
O aš patajsýčiau
Kepurùžę.

7. O aš patajsýčiau
Kepurùžę,
O aš suvaržýčiau
Jů jůstùžę.

499.

Nů Rožnytės.

1. Uj, uj, uj, Dievaj,
Dievùlau mánu,
Kur aš bėdna pasidėsiu, } ds
Viečna siratėlė?

2. Kur aš pasidėsiu,
Viečna siratėlė,
Jau be rútu vajnikėlu,
Be jaunú dienélu?

3. Nusiėjk, dukrėlė,
Nors į atlajdėlę,
Benė sakys kas į tàvę:
Žába dien, mergėlė.

4. O ir atėjna
Bernėlu pulkėlis,
Ne pakėlė ni akėlu
Ąnt mánęs mergėlės.

5. O ir atėjna
Tas šėlmis bernėlis,
Kur nùjemė vajnikėlį
Nů mánu galvėlės.

6. Kad tu bútum, šėlmi,
šakó pasikóręs,
O ne mànu jáunas dievnas
Po kóju mynioję.

500.

Nů Bakšájtienės.

1. Pasėju tėvėlis } ds
Gėlsvus miežius
Į lygų laukėlį, } ds
Į lydimą.

2 Nuvėju tėvėlis
Miežiu lankyt,
ùžmušė žvirblėlį,
Užtrynkinu.

3. Kinkykit, sunėlej,
Bėrus žirgus,
Važiůkit žvirblėlį
Parvèžt, parvèžt.

6. Aš persikeldinčiau
Per Nemuną,
O aš pataisyčiau
Kepuružę.

7. O aš pataisyčiau
Kepuružę,
O aš suvaržyčiau
Jo juostužę.

499

Rožnytė

1. — Ui, ui, ui dievai,
Dievuliau mano!
Kur aš biedna pasidėsiu, } 2 k.
Viečna siratėlė?

2. Kur aš pasidėsiu,
Viečna siratėlė,
Jau be rūtų vainikėlio,
Be jaunų dienelių?

3. — Nusieik, dukrele,
Nors į atlaidėlę,
Bene sakys kas į tave:
„Labadien, mergele!"

4. O ir ateina
Bernelių pulkelis,
Nepakėlė nė akelių
Ant manęs mergelės.

5. O ir ateina
Tas šelmis bernelis,
Kur nuėmė vainikėlį
Nuo mano galvelės.

6. — Kad tu būtum, šelmi,
Šakoj pasikoręs,
O ne mano jaunas dienas
Po kojų myniojęs!

500

Bakšaitienė

1. Pasėjo tėvelis } 2 k.
Gelsvus miežius
Į lygų laukelį, } 2 k.
Į lydimą.

2. Nuėjo tėvelis
Miežių lankyt,
Užmušė žvirblelį,
Užtrinkino.

3. Kinkykit, sūneliai,
Bėrus žirgus,
Važiuokit žvirblelį
Parvežt, parvežt.

4. Párveža žvirblélį,
Partrį̃nkina,
Tą̃n slaúnų paukštélį,
Tą̃n žvirblélį.

5. Nùpešė žvirblélį,
Nudùlkinu,
Tą̃n slaų́nų paukštélį,
Tą̃n žvirblélį.

6. Pripylė priẽgálviu
Ir perýnu
Tů slaúnaus paukštélu,
Tů žvirblélu.

7. Ìškepė žvirblélį,
Iščyrškinu,
Tą̃n slaúnų paukštélį,
Tą̃n žvirblélį.

8. Pridějù torẽlus,
Prikaupávu
Tů slaúnaus paukštélu,
Tů žvirblélu.

9. Suprášė tėvélis
Visùs svečiùs,
Suválgė žvirblélį,
Supúškinu.

10. Suválgė žvirblélį,
Supúškinu,
Tą̃n slaúnų paukštélį
Tą̃n žvirblélį.

501.

Nů Masiuliẽnės.

1. Žádi žvìrblis dúkter dů̃ti,
Žad áłų darýti,
Iš pusą̃ntru miẽžiu grúdu
Pę́nkias-báčkas pývu. } ds

2. Kad aš ėjaú pamarẽlejs,
Raštélį rašýdams,
Ir atbẽgu jůds łajvélis
Po šiłkú žeglélu.

3. Tam łajvély, tam jůdámjam
Brą̃ngus tavorẽlis:
Žalú šiłkú-mastinį̃nku
Marškinẽlams siúti;

4. Žalú šiłkú-m stinį̃nku
Marškinẽlams siúti,
Mejrunẽlu pųmpurẽlej
Vajnikẽlams pìnti.

5. O ni áuksu, ni cidábru,
Ni brą̃ngiu žemčiúgu,
Mánu žálas vajnikẽlis
Jóvaru žiedélu.

4. Parveža žvirblelį,
Partrinkina,
Tą slaunų paukštelį,
Tą žvirblelį.

5. Nupešė žvirblelį,
Nudulkino,
Tą slaunų paukštelį,
Tą žvirblelį.

6. Pripylė priegalvių
Ir perynų
To slaunaus paukštelio,
To žvirblelio.

7. Iškepė žvirblelį,
Iščirškino,
Tą slaunų paukštelį,
Tą žvirblelį.

8. Pridėjo torielius,
Prikaupavo,
To slaunaus paukštelio,
To žvirblelio.

9. Suprašė tėvelis
Visus svečius,
Suvalgė žvirblelį,
Supūškino.

10. Suvalgė žvirblelį,
Supūškino,
Tą slaunų paukštelį,
Tą žvirblelį.

*501

Masiulienė

1. Žada žvirblis dukter' duoti,
Žad alų daryti —
Iš pusantro miežio grūdo
Penkias bačkas pyvo. } 2 k.

2. Kad aš ėjau pamarėliais,
Raštelį rašydams,
Ir atbėgo juods laivelis
Po šilkų žėgleliu.

3. Tam laively, tam juodajam,
Brangus tavorėlis:
Žalių šilkų mastininkų
Marškinėliams siūti;

4. Žalių šilkų mastininkų
Marškinėliams siūti,
Meirūnėlių pumpurėliai
Vainikėliams pinti.

5. O nei aukso, nei sidabro,
Nei brangių žemčiūgų, —
Mano žalias vainikėlis
Jovaro žiedelių!

502.

Nů Tumusiẽnės.

1. Tur mánu tėvėlis
Du výšnu sodėlu;
Vienám čiúlba paukštužėlėj,
Ąntrám łakštingalėlis.

2. Łakštingałužėlis,
Grazùs paukštužėlis,
Par naktùžę čiulbėju,
Tėvėlį bùdindamas:

3. Kełk, mánu tėvėli,
Kełk, mánu senàsis,
Senėj giẽda gajdužėlej,
Aúšta bałtà aušrėlė.

4. Tėvėlis kėldamas,
Durùžes vėrdamas:
Da ne giẽda gajdužėlej,
Ne aušt bałtà aušrėlė.

5. Sunužėli mánu,
Dobilėli mánu,
Ejk į žìrgu stajnužėlę,
Pašėrk bėrus žirgėlus.

6. O kajp tu pašėrsi
Bėrus žirgužėlus,
Pasijúngęs pálšus jáučius,
Ejk į jùbą łaukėlį.

7. Tėvužėli mánu,
Sengalvėli mánu,
Aš ne turiù brołužėlu,
Kas patajsỹs žagrėlę?

8. Sunužėli mánu,
Dobilėli mánu,
Maldỹk kiẽmu draugalėlus,
Taj patajsỹs žagrėlę.

9. Tėvužėli mánu,
Sengalvėli mánu,
Graudì mánu širdužėlė,
Kajp ne mánu tėvėlis.

503.

Nů Norviliẽnės.

1. Mes senėlej-diẽngalėlej,
Kur mes pasidėsma,
Tỹku mumìs máras gróbti,
Kur mes be-išbėgsma.

2. Ne namũse, ni miškũse
Nėr, kur užsidęngti,
Kóžno diẽnó, kóžno viẽto
Gálim pasibęngti.

502

Tumusienė

1. Tur mano tėvelis
Du vyšnių sodeliu:
Vienam čiulba paukštužėliai,
Antram lakštingalėlis.

2. Lakštingalužėlis,
Gražus paukštužėlis,
Per naktužę čiulbėjo,
Tėvelį budindamas:

3. — Kelk, mano tėveli,
Kelk, mano senasis,
Seniai gieda gaidužėliai,
Aušta balta aušrelė.

4. Tėvelis keldamas,
Duružes verdamas:
— Dar negieda gaidužėliai,
Neaušt balta aušrelė.

5. Sūnužėli mano,
Dobilėli mano,
Eik į žirgų stainužėlę,
Pašerk bėrus žirgelius.

6. O kai tu pašersi
Bėrus žirgužėlius,
Pasijungęs palšus jaučius,
Eik į ūbą laukelį.

7. — Tėvužėli mano,
Sengalvėli mano,
Aš neturiu brolužėlio,
Kas pataisys žagrelę?

8. — Sūnužėli mano,
Dobilėli mano,
Maldyk kiemo draugalėlius,
Tai pataisys žagrelę.

9. — Tėvužėli mano,
Sengalvėli mano,
Graudi mano širdužėlė, —
Kaip ne mano tėvelis.

503

Norvilienė

1. Mes seneliai diengalėliai,
Kur mes pasidėsme,
Tyko mumis maras grobti,
Kur mes beišbėgsme?

2. Nei namuose, nei miškuose
Nėr kur užsidengti,
Kožnoj dienoj, kožnoj vietoj
Galim pasibengti.

3. Kol jaunávum, kol stiprávum,
Taj mėčku ne bójum,
Jog dar tóli yra máras,
Tajp sávej dumójum.

4. Dar jůkávum iš senúju,
Jog jiems artì kápas,
O tůtárpu ir pasénum:
Mums patìms gałs artì.

5. Bet ků vérkti, ků luděti,
Kad taj visú dalìs,
Jáunas bùvęs, tur pasénti
Ir ejt iš tos šalìės.

6. Aplėjsdami tąn pasáulę,
Tęn gerésnę gáusim,
Kur nėr vargú, kur nėr ligů
Máru ne žinósma.

7. Kur àtilsis ąmžinàsis,
Kur łájma be gáłu,
Kur ilsėsma, viešpatáusma
Pagàl músu válos.

504.

Nů Norvilìčnės.

1. Ej, áugu, áugu
Žálas klevélis,
šakéles palęnkdamas.
} ds

2. Ne mánu viẽnu
šakélės lįnku,
Lįnks ir gìrios medélu:

3. Lįnks putinẽlu,
Lįnks šermukšnẽlu,
Lįnks žalú serbęntẽlu.

4. Kur mùdu bùvuv,
Kur vajkštinẽjuv,
Te ne žełs ni žolélė.

5. Ej, žélki, žélki,
žalà žolélė,
Riėsk baltì dobilẽlej.

505.

Nů Bakšájtiėnės.

1. Šęn naktélę par naktélę
Aš miėgélu ne miėgójau.
} ds

2. Aš įvéjnu į darželį,
Dimijonùžis ne ravẽtas.

3. Kol jaunavom, kol stipravom,
Tai nieko nebojom,
Jog dar toli yra maras,
Taip savei dūmojom.

4. Dar juokavom iš senųjų,
Jog jiems arti kapas,
O tuo tarpu ir pasenom:
Mums patiems gals arti.

5. Bet ko verkti, ko liūdėti,
Kad tai visų dalis,
Jaunas buvęs, tur pasenti
Ir eit iš tos šalies.

6. Apleisdami tą pasaulį,
Ten geresnį gausim,
Kur nėr vargų, kur nėr ligų, —
Maro nežinosme.

7. Kur atilsis amžinasis,
Kur laimė be galo,
Kur ilsėsme, viešpatausme
Pagal mūsų valią.

504

Norvilienė

1. Ei, augo, augo
Žalias klevelis,
Šakeles palenkdamas. } 2 k.

2. Ne mano vieno
Šakelės linko,
Links ir girios medelių:

3. Links putinėlio,
Links šermukšnėlio,
Links žalių serbentėlių.

4. Kur mudu buvov,
Kur vaikštinėjov,
Ten nežels nė žolelė.

5. Ei, želki, želki,
Žalia žolele,
Riesk, balti dobilėliai!

*505

Bakšaitienė

1. Šią naktelę per naktelę
Aš miegelio nemiegojau. (2 k.)

2. Aš įeinu į daržėlį —
Dimijonužis neravėtas.

3. Nuravėjau dimijonùžį,
Atsìgulau tarp rutėlu.

4. Ir atjóju bernužėlis
Pas sirátą-mergužėlę.

5. Mergužėlė, lelijėlė,
Prástas távu patalėlis:

6 Žalà vejà po šonėlu,
Dimijonùžis po galvėlu.

7. Bernužėli, dobilėli,
Kû žiurėjęj siratėlės.

8. Aš ne turiù motynėlės,
Kas ma tajsys patalėlį.

9. Mánu senà motynėlė
Gul aukštamè kalnužėly

10. Po siėrája žemužėle,
Po žalája veleněle.

506.

Nû Norvilėnės.

1. Sęn naktėlę par naktėlę
Miėgu ne miėgójau,
O aš tokiú svetužėlu
Niėkad ne turėjau. } ds

2. Gérkite ałùtį,
Gaspadìnės darytą,
Ir šįn sáłdų midùtį,
Bitùčiu sùneštą.

3. Ja ne nórit gérti,
Éjkit šiėną pjáuti,
O aš jums įtajsiaú
Naujûsius dalgėlus.

4. Ja ne nórit gérti,
Éjkit łaúką árti,
O aš jums įtajsiaú
Naujásias žagrėles.

5. Ja ne nórit gérti,
Éjkit rugiú pjáuti,
O aš jums įtajsiaú
Naújus pjautuvėlus.

507.

Nû Vidikytės.

1. Siųntė mànę motynėlė, } ds
Siųntė mànę motynėlė
Į girėlę łápu. } ds

2. Aš pàrnešiau zalú łápu,
Aš pàrnešiau zalú łápu,
Iškłójau łovėlę.

3. Nuravėjau dimijonužį,
Atsiguliau tarp rūtelių.

4. Ir atjojo bernužėlis
Pas siratą mergužėlę.

5. — Mergužėle lelijėle,
Prastas tavo patalėlis:

6. Žalia veja po šoneliu,
Dimijonužis po galvele!

7. — Bernužėli dobilėli,
Ko žiūrėjai siratėlės!

8. Aš neturiu motinėlės,
Kas man taisys patalėlį?

9. Mano sena motinėlė
Gul aukštame kalnužėly

10. Po sierąja žemužėle,
Po žaliąja velėnėle.

*506

Norvilienė

1. Šią naktelę per naktelę
Miego nemiegojau,
O aš tokių svetužėlių
Niekad neturėjau! } 2 k.

2. Gerkite alutį,
Gaspadinės darytą,
Ir šį saldų midutį,
Bitučių suneštą!

3. Jei nenorit gerti,
Eikit šieną piauti,
O aš jums įtaisiau
Naujuosius dalgelius!

4. Jei nenorit gerti,
Eikit lauką arti,
O aš jums įtaisiau
Naująsias žagreles!

5. Jei nenorit gerti,
Eikit rugių piauti,
O aš jums įtaisiau
Naujus piautuvėlius!

*507

Vidikytė

1. Siuntė mane motinėlė, (2 k.)
Siuntė mane motinėlė } 2 k.
Į girelę lapų.

2. Aš parnešiau žalių lapų,
Aš parnešiau žalių lapų,
Išklojau lovelę.

3. Margà łóva mulavóta,
Margà łóva mulavóta,
Lapélejs iškłóta.

4. Gułk, mergýtė, į łovélę,
Gułk, jaunóji, į łovélę,
O aš prie šalélės.

5. Aš to łóvo ne gulėsiu,
Aš to łóvo ne gulėsiu,
Tàvę ne mylėsiu.

6. Jau ta łóva išguléta,
Jau ta łóva išguléta,
Žódžej iškalbėti.

7. Kálne vąndèns likì kélu,
Kálne vąndèns likì kélu,
O pakálnė saúsa.

8. Ne-dalìngos tos mergýtės,
Ne-dalìngos tos mergýtės,
Kur bernýčiu kłaúsu.

508.

Nů Kìmontiėnės.

1. Kur jósi, broléli?
Dobiló,
Kur grę̀nši žirgélį?
Dobiló (*).

2. Į Vìlniaus miestélį.
Te grę̀nšiu žirgélį,

3. Kur jáunos mergélės,
Kur gražios mergýtės

4. Ąnt rį̀nkos stovėju,
Kasnį̀nkaj mirgėju,

5. Kur mažadarbėlės,
Kur didžiakalbėlės.

6. Kur jósi, broléli?
Kur grę̀nši žirgélį?

7. Į kiemą, kiemélį.
Te grę̀nšiu žirgélį,

8. Kur jáunos mergýtės,
Kur gražios mergýtės

9. Daržely stovėju,
Kasnį̀nkaj mirgėju;

10. Kur mažakalbėlės,
Kur didžiadarbėlės.

(*) Ąnt tů pavýdalu priděk prie žėdnos ajlós „dobiló“ žemiaú.

3. Marga lova moliavota,
Marga lova moliavota,
Lapeliais išklota.

4. — Gulk, mergyte, į lovelę,
Gulk, jaunoji, į lovelę,
O aš prie šalelės!

5. — Aš toj lovoj negulėsiu,
Aš toj lovoj negulėsiu,
Tave nemylėsiu!

6. Jau ta lova išgulėta,
Jau ta lova išgulėta,
Žodžiai iškalbėti.

7. Kalne vandens ligi kelių,
Kalne vandens ligi kelių,
O pakalnėj sausa, —

8. Nedalingos tos mergytės,
Nedalingos tos mergytės,
Kur bernyčių klauso!

508

Kimontienė

1. — Kur josi, broleli,
Dobiliõ,
Kur gręši žirgelį?
Dobiliõ.*

2. — Į Vilniaus miestelį!
Ten gręšiu žirgelį,

3. Kur jaunos mergelės,
Kur gražios mergytės

4. Ant rinkos stovėjo,
Kasninkai mirgėjo,

5. Kur mažadarbėlės,
Kur didžiakalbėlės!

6. — Kur josi, broleli,
Kur gręši žirgelį?

7. — Į kiemą kiemelį!
Ten gręšiu žirgelį,

8. Kur jaunos mergytės,
Kur gražios mergytės

9. Daržely stovėjo,
Kasninkai mirgėjo,

10. Kur mažakalbėlės,
Kur didžiadarbėlės!

---

* Žemiau prie kiekvienos eilutės panašiai pridėk „Dobilio".

509 (*).

Nů Rimkýtės.

1. Tėtùši mánu,
Senàsis mánu,
Katrą̀n dů̃si ma žirgėlį } ds
Pas mergėlę jóti?

2. Sunájti mánu,
Dìdis artójau,
šìrvą žirgą, týmu bálną,
Pas mergėlę jóti.

3. Par łaúką jójau,
Vejėle žalávu,
Kur užmýniau akmenėlį,
Ugnėlė blizgėju.

4. Par gìrę jójau,
Girėlė skąmbėju,
Visú médžiu rasà krìtu
Ą̨nt mánu žirgėlu.

5. Par łaukėlį jójau,
Saulėlė tekėju,
Visú médžiu rasà džiúvu,
Ir nů mánu žìrgu.

6. Į dvarėlį jójau,
Į murėlį šóviau,
Kad ne žìrgas, kad ne bálnas,
Bůčiau ir pats prapůlęs.

7. Išéjo mergužėlė
Iš áukštu svirnėlu,
Mànę jáuną mylėdama,
Žìrgą prijìmdama.

8. Vesk žìrgą į stálđą,
Bálną į pakájų,
Mànę jáuną bernužėlį
Į áukštą svirnėlį.

510.

Nů Juškýtės.

1. Téka, téka upelėlis, } ds
Ne turiù kąn gérti,
Parsìvedžiau jáuną páčę, } ds
Ne turiù kąn bárti.

2. Vieną kártą tik pàbariau,
Tris dienėles vérkė;
Dievaj, łajkýk mànę svéjką,
Jau daugiáu ne bársiu.

3. Su kąnčiùku, su rykščiùke
Aš jos n' išmokìnsiu,
Su kucìniu ąnzůlìniu
Dėgančiu vajkýsiu.

(*) Palýgink 466 dáįną.

509

Rimkytė

1. — Tetuši mano,
Senasis mano,
Katrą duosi man žirgelį } 2 k.
Pas mergelę joti?

2. — Sūnaiti mano,
Didis artojau,
Širvą žirgą, tymo balną
Pas mergelę joti.

3. Per lauką jojau,
Vejelė žaliavo,
Kur užmyniau akmenėlį,
Ugnelė blizgėjo.

4. Per girią jojau,
Girelė skambėjo,
Visų medžių rasa krito
Ant mano žirgelio.

5. Per laukelį jojau,
Saulelė tekėjo,
Visų medžių rasa džiūvo, —
Ir nuo mano žirgo.

6. Į dvarelį jojau,
Į mūrelį šoviau, —
Kad ne žirgas, kad ne balnas,
Būčiau ir pats prapuolęs!

7. Išein mergužėlė
Iš aukšto svirnelio,
Mane jauną mylėdama,
Žirgą priimdama.

8. — Vesk žirgą į staldą,
Balną į pakajų,
Mane jauną bernužėlį
Į aukštą svirnelį.

*510

Jušky tė

1. Teka, teka upelėlis, } 2 k.
Neturiu ką gerti,
Parsivedžiau jauną pačią, } 2 k.
Neturiu ką barti.

2. Vieną kartą tik pabariau,
Tris dieneles verkė, —
Dievai, laikyk mane sveiką,
Jau daugiau nebarsiu.

3. Su kančiuku, su rykščiuke
Aš jos n'išmokinsiu,
Su kuciniu ąžuoliniu
Degančiu vaikysiu.

4. Saldùs, gardùs ałutėlis,
Kad ir bėralėlu,
Méjli músu giminėlė,
Kad ir siratėlu.

511.

Nů Cvìrkiėnės (*)

1. Taj vis ma, taj vis ma
Močiùtė padárė:
Primúsyju, pribúbyju } ds
Už bernùžiu éjti.

2. Taj vis ma, taj vis ma
Tiė žýdaj padárė:
Išvilóju vìsas vìštas,
Ni véjslej ne lìku.

3. Vartėlej gìrgzda,
O kas jůs girgzdìna?
Benė mánu pačiùtį
Vìłkas taračkìna?

4. O tegù jįn néša,
Tegù taračkìna,
Aš nuvéjsiu į Alvýtą,
Nusipìrksiu kìtą.

5. Alvýte po sůlėlu
Dvi vištėli kvàrkščia,
Aplįnk mànę bernužėlej
Pénki-šešì trępia.

512.

Nů Bakšájtiėnes (**).

1. Ne sakýk, mérga, ñikám, } ds
Kad bijunėlis pražýdu. } ds

2. Pas Lėnku póną słúžyjau,
Ąntdiėnós tris dárbus dìrbau:

3. Kojùžėms vygùžę supaú,
Rąnkùžėms kuskùžę siuvaú,

4. Kojùžėms vygùžę supaú,
Akùžėms jautėlus ganiaú.

5. Ožiùks ąnt tìłtu stovėju,
Į vąndenėlį žiurėju.

6. Ar tiėsus mánu ragùčej?
Ar bus ponájčiams vąmzdùčej?

(*) Palyg. 221 dájną. (**) Palyg. 153 dájną.

4. Saldus gardus alutėlis,
Kad ir bėralėlio,
Meili mūsų giminėlė,
Kad ir siratėlių.

*511

Cvirkienė

1. Tai vis man, tai vis man
Močiutė padarė:
Primusijo, pribubijo } 2 k.
Už bernužio eiti.

2. Tai vis man, tai vis man
Tie žydai padarė:
Išviliojo visas vištas,
Nė veislei neliko.

3. Varteliai girgžda, —
O kas juos girgždina?
Bene mano pačiutį
Vilkas taračkina?

4. O tegu jį neša,
Tegu taračkina,
Aš nueisiu į Alvitą,
Nusipirksiu kitą.

5. Alvite po suoleliu
Dvi višteli kvarkščia,
Aplink mane bernužėliai
Penki šeši trempia.

*512

Bakšaitienė

1. Nesakyk, merga, niekam, (2 k.)
Kad bijūnėlis pražydo! (2 k.)

2. Pas lenkų poną slūžijau,
Ant dienos tris darbus dirbau:

3. Kojužėms vyguže supau,
Rankužėms kuskuže siuvau,

4. Kojužėms vyguže supau,
Akužėms jautelius ganiau.

5. Ožiuks ant tilto stovėjo,
Į vandenėlį žiūrėjo.

6. Ar tiesūs mano ragučiai,
Ar bus ponaičiams vamzdučiai?

7. Ar švélni mánu barzdélė? 8. Taj tiẽsus mánu ragũčej,
Ar bus ponájčiams kuskélė? Taj bus ponájčiams vąmzdùčej.

9. Taj švélni mánu barzdélė,
Taj bus ponájciams kuskélė.

513.

Nů Gótautiėnės.

1. Siąntė mànę močiùtė
Į júres vąndenėlu ⸗ ds

2. Su rútu vajnikėlu,
Su auksėlu žiedėlu.

3. Bãltos lẽpos viedrėlej.
Žãla vãria naštėlej.

4. Paděčiau vajnikėlį
Daržely ąnt rutėlu,

5. O auksėlu žiedėlį
Svirnėly ąnt skrynėlu;

6. Pastatýčiau viedrėlus
Ąnt dobilú krumėlu;

7. Pakabìnčiau naštėlus
Ąnt žilvýčiu šakėlės,

8. O aš jáuna mergėlė
Pamarùžejs vájkščiojau.

9. Ir atbẽga łajvėlis,
Tam łajvély bernėlis.

10. Ejk šęn, mánu mergėlė,
Sėsk į mánu łajvėli.

11. Sėsk į mánu łajvėlį,
Parkėlsiu par juréles.

12. Parkėlsiu par juréles
Į anýtos dvarėlį.

13. Anytėlės dvarély
Vargáj vártůs rašyti.

14. Vargáj vártůs rašyti,
Łąngùžej išdaužyti.

15. Ne nusimỹnk, mergėlė,
Mánu patiẽs darbėlej.

16. Pardůčiau bẽrus žìrgus,
Patajsýčiau łąngėlus.

17. Ne pardůk bėrú žìrgu,
Ne tajsýki łąngėlu.

18. Kinkýk, tárnaj, žirgėlus,
Važiũsiu pas močiùtę.

19. Važiũsiu pas močiùtę
Močiùtės atłąnkyti.

20. Įėjn mánu dukrėlė,
Łabáj graúdžej vérkdama.

7. Ar švelni mano barzdelė,
Ar bus ponaičiams kuskelė?

8. Tai tiesūs mano ragučiai,
Tai bus ponaičiams vamzdučiai.

9. Tai švelni mano barzdelė,
Tai bus ponaičiams kuskelė.

*513

Gotautienė

1. Siuntė mane močiutė
Į jūres vandenėlio (2 k.)

2. Su rūtų vainikėliu,
Su aukselio žiedeliu.

3. Baltos liepos viedreliai,
Žalio vario našteliai.

4. Padėčiau vainikėlį
Daržely ant rūtelių,

5. O aukselio žiedelį
Svirnely ant skrynelių.

6. Pastatyčiau viedrelius
Ant dobilų krūmelių,

7. Pakabinčiau naštelius
Ant žilvičio šakelės, —

8. O aš jauna mergelė
Pamaružiais vaikščiojau.

9. Ir atbėga laivelis,
Tam laively bernelis.

10. — Eik šen, mano mergele,
Sėsk į mano laivelį.

11. Sėsk į mano laivelį,
Perkelsiu per jūreles.

12. Perkelsiu per jūreles
Į anytos dvarelį.

13. Anytėlės dvarely
Vargai vartuos rašyti,

14. Vargai vartuos rašyti,
Langužiai išdaužyti.

15. — Nenusimink, mergele, —
Mano paties darbeliai!

16. Parduočiau bėrus žirgus,
Pataisyčiau langelius.

17. — Neparduok bėrų žirgų,
Netaisyki langelių.

18. Kinkyk, tarnai, žirgelius,
Važiuosiu pas močiutę,

19. Važiuosiu pas močiutę
Močiutės atlankyti.

20. Įein mano dukrelė,
Labai graudžiai verkdama,

21. Łabáj graúdžej vérkdama,
Rankélės grájžydama.

22. Bútu mánu dukrélė,
Ne dukrélės rubėlej.

23. Kitájs rúbajs rėdýta,
Kìtů vardu pramìnta

24. Móšos rìša rišėlį,
Dìėvers mìnė vardėlį.

25. Jau pablėdnę vejdėlej
Nů graudžiú ašarėlu.

26. Surudýju žiėdėlej
Nů sųnkiúju darbėlu.

514 (*).

Nů Kazakáuskiėnės.

1. Kuků gegùtė,
Łakštįngałužėlė,
Ąnt putinėlu žiėdu. } ds

2. Stóvi brolėlis,
Jáunas rajtojėlis,
Ąnt parvazėlu tìltu.

3. Ej, ka tu stóvi?
Kůd tu ne jóji?
Senėj tėvėlis łáukia.

4. Tėvėlis łáukia,
Žagrùžę tájsu,
Tajsýdams graúdžej vérkia.

5. O tegù tájsaj,
Tegù ne vérkia,
Juk žìnu, kad ne grįnšiu.

6. Júres ne nérsiu,
Máres ne płaúksiu,
Zirgùžį ne płukdýsiu.

6. Kuků gegùtė, ... („1 p.“).

8. Stóvi brolėlis, ... („2 p.“).

9. Ej, ka tu stóvi?
Kůd tu ne jóji?
Senėj brolėlis łáukia.

10. Brolėlis łáukia,
Dałgùžį tájsu,
Tajsýdams graúdžej vérkia.

11. O tegù tájsaj, ... („5 p.“).

12. Júres ne nérsiu, ... („6 p.“).

13. Kuků gegùtė, ... („1 p.“).

14. Stóvi brolėlis, ... („2 p.“).

15. Ej, ka tu stovi?
Kůd tu ne jóji?
Senėj sesėlė łáukia.

(*) Palýgink 266 dájną.

21. Labai graudžiai verkdama,
Rankeles graižydama.

22. Būtų mano dukrelė, —
Ne dukrelės rūbeliai.

23. Kitais rūbais rėdyta,
Kitu vardu praminta.

24. Mošos riša ryšelį,
Dievers minė vardelį.

25. Jau pablėdnę veideliai
Nuo graudžių ašarėlių,

26. Surūdijo žiedeliai
Nuo sunkiųjų darbelių.

514

Kazakauskienė

1. Kukuoj gegutė,
Lakštingalužėlė,
Ant putinėlio žiedo. (2 k.)

2. Stovi brolelis,
Jaunas raitojėlis,
Ant pervazėlio tilto.

3. — Ei, ką tu stovi,
Kod tu nejoji?
Seniai tėvelis laukia.

4. Tėvelis laukia,
Žagružę taiso,
Taisydams graudžiai verkia.

5. — O tegu taisai,
Tegu neverkia,
Juk žino, kad negrįšiu!

6. Jūres nenersiu,
Mares neplauksiu,
Žirgužį neplukdysiu.

7. Kukuoj gegutė... *(1 p.)*

8. Stovi brolelis... *(2 p.)*

9. — Ei, ką tu stovi,
Kod tu nejoji?
Seniai brolelis laukia.

10. Brolelis laukia,
Dalgužį taiso,
Taisydams graudžiai verkia.

11. — O tegu taisai... *(5 p.)*

12. Jūres nenersiu... *(6 p.)*

13. Kukuoj gegutė... *(1 p.)*

14. Stovi brolelis... *(2 p.)*

15. — Ei, ką tu stovi,
Kod tu nejoji?
Seniai seselė laukia.

16. Seséle łáukia,
Rutéles sẽja,
Sẽdama graũdžej vérkia.

17. O tegù sẽja,... („5 p.“).

18. Júres ne nérsiu,... („6 p.“).

19. Kukũ gegùtė,... („1 p.“).

20. Stóvi brolélis,... („2 p.“).

21. Ej, ka tu stóvi?
Kũd tu ne jóji?
Senéj močiùtė łáukia.

22. Močiùtė łáukia,
Stakłùžes tájsu,
Tajsýdama graũdžej vérkia.

23. O tegù tájsaj,... („5 p.“).

24. Júres ne nérsiu,
Máres ne płaũksiu,
Zirgùžį ne płukdýsiu.

515.

Nũ Błażiẽnės.

1. Kad Júras ẽju, } ds
Juriẽnė grejčiáusia, }
O ji mums prirỹnku } ds
Ropùku (*) didžiáusiu. }

3. Kajp tiẽ ropùkaj
Katilè putóju,
Jau mùsu Jurùtis
Jau riẽtus trukčióju.

3. Kajp tũs ropùkus
Katilè ùžkajtė,
Jau mùsu Júruj
šìrdis jau apáłpu.

4. Kajp tiẽ ropùkaj
Katilè ùžvirė,
Jau mùsu Jurùkuj
šìrdis jau àpmirė.

5. Ropùkus válgant
Vẽjdas jũ pabáłu,
O kajp jis pri-ẽdė,
Jam šìrdis apšáłu.

(*) Ropùkas = bùlbė.

16. Seselė laukia,
Rūteles sėja,
Sėdama graudžiai verkia.

17. — O tegu sėja... *(5 p.)*

18. Jūres nenersiu... *(6 p.)*

19. Kukuoj gegutė... *(1 p.)*

20. Stovi brolelis... *(2 p.)*

21. — Ei, ką tu stovi,
Kod tu nejoji?
Seniai močiutė laukia.

22. Močiutė laukia,
Staklužes taiso,
Taisydama graudžiai verkia.

23. — O tegu taisai... *(5 p.)*

24. Jūres nenersiu,
Mares neplauksiu,
Žirgužį neplukdysiu.

*515

Blažienė

1. Kad Juras ėjo,
Jurienė greičiausia, } 2 k.
O ji mums pririnko
Ropukų didžiausių. } 2 k.

2. Kai tuos ropukus
Katile užkaitė,
Jau mūsų Jurui
Širdis jau apalpo.

3. Kai tie ropukai
Katile putojo,
Jau mūsų Jurutis
Jau rietus trukčiojo.

4. Kai tie ropukai
Katile užvirė,
Jau mūsų Jurukui
Širdis jau apmirė.

5. Ropukus valgant,
Veidas jo pabalo,
O kai jis priėdė,
Jam širdis apsalo.

516.

Nů Błażiẽnės.

1. O ąnt kálnu, ąnt kalnélu,
   šałts šaltinẽlis,
   Giłùs dunojẽlis. } ds

2. Ir atẽju trỹs sesẽlės
   Bałtáj bùrnu praústi,
   Rąnkẽlu mazgóti.

3. Ir ištĩku šiaũrus vẽjas,
   Pútė vajnikẽlį
   Į tą̃n dunojẽlį.

4. Ir atjóju trys bernélej
   Bėrú žìrgu gỹrdyt,
   Pęntinẽlu švėjsti.

5. Katràs búsit mánu miẽłas
   Płaúkti prie vajnĩku
   Zalúju rutẽlu?

6. Išsirádu viẽns bernẽlis
   Płaúkti prie vajnĩku
   Żalúju rutẽlu.

7. Jau vajnĩkas prie kraštẽlu,
   Bérnas į dugnẽlį,
   Bérnas į dugnẽlį.

8. Jau vajnĩkas ąnt galvẽlės,
   Bérnas ąnt lęntẽlės,
   Bérnas ąnt lęntẽlės.

9. Ne sakýkit mánu tẽvuj
   Skę̃ndus dėl vajnĩku
   Zalúju rutẽlu.

10. Ne kavókit mànę jáuną
    Aukštamè kalnẽly
    Po siẽra žemẽle.

11. Pakavókit mànę jáuną
    Rutẽlu daržely
    Pas żãlas ruteles.

12. Kajp sesẽlės rútas sẽju,
    Mànę garbavóju,
    Mànę garbavóju.

13. Kajp sesẽlės rútas skỹnė,
    Taj mànę gedẽju,
    Taj mànę godẽju.

14. O kajp pỹnė vajnikẽlį,
    Taj mànę minẽju,
    Mànę minavóju:

15. Če bernẽlis pakavótas,
    Skę̃ndęs dėl vajnĩku
    Żalúju rutẽlu.

516

Blažienė

1. O ant kalno, ant kalnelio,
   Šalts šaltinėlis, } 2 k.
   Gilus dunojėlis. }

2. Ir atėjo trys seselės
   Baltai burnų prausti,
   Rankelių mazgoti.

3. Ir ištiko šiaurus vėjas,
   Pūtė vainikėlį
   Į tą dunojėlį!

4. Ir atjojo trys berneliai
   Bėrų žirgų girdyt,
   Pentinėlių šveisti.

5. — Katras būsit mano mielas
   Plaukti prie vainiko
   Žaliųjų rūtelių?

6. Išsirado viens bernelis
   Plaukti prie vainiko
   Žaliųjų rūtelių.

7. Jau vainikas prie kraštelio,
   Bernas į dugnelį,
   Bernas į dugnelį!

8. Jau vainikas ant galvelės,
   Bernas ant lentelės,
   Bernas ant lentelės!

9. — Nesakykit mano tėvui
   Skendus dėl vainiko
   Žaliųjų rūtelių!

10. Nekavokit mane jauną
    Aukštame kalnely
    Po siera žemele.

11. Pakavokit mane jauną
    Rūtelių daržely
    Pas žalias rūteles!

12. Kai seselės rūtas sėjo,
    Mane garbavojo,
    Mane garbavojo.

13. Kai seselės rūtas skynė,
    Tai mane gedėjo,
    Tai mane gedėjo.

14. O kai pynė vainikėlį,
    Tai mane minėjo,
    Mane minavojo:

15. — Čia bernelis pakavotas,
    Skendęs dėl vainiko
    Žaliųjų rūtelių!

517.

Nů Błaziėnės.

1. Nusišėriau
Bėrą žirgą,
Kad ir mažą,
Alė grażų. } ds

2. Lygioms łąnkóms
Rájti jósim,
Nemůnėlu
Płaúkte — płaúksim.

3. Kajp pripłaúksim
Ankštą kálną,—
Ąnt tů kálnu
Żalà lėpa.

4. Po ta lėpa,
Po żalája,
šaltinėlu
šulinėlis.

5. Šaltinėlu
šulinėlis.
Te sesėlė
Dróbes skálbė.

6. Ir atjóju
Trys bernyčėj
Bėrú žirgu
Pagyrdyti.

7. But numaústę
Zieduzėlus,
But nukáldę
Pęntinėlus,

8. But nurájtę
Kaspinėlus,
But pasúdę
Kamanėles,

9. But nujėmę
Vajnikėlį,
But pašėrę
Bėrus žirgus.

518.

Nů Norvilėnės.

1. Uj, uj, uj, Dievaj,
Dievůlau mánu,
Kajp aš šęn náktį
Vargėly buvaú. } ds

2. O aš nušałaú
Kójas, rąnkėles,
Užkritu rasà
Už vajnikėlu.

517

Blažienė

1. Nusišėriau
Bėrą žirgą,
Kad ir mažą,
Ale gražų. } 2 k.

2. Lygioms lankoms
Raiti josim,
Nemunėliu
Plaukte plauksim.

3. Kai priplauksim
Aukštą kalną, —
Ant to kalno
Žalia liepa.

4. Po ta liepa,
Po žaliąja,
Šaltinėlio
Šulinėlis,

5. Šaltinėlio
Šulinėlis, —
Ten seselė
Drobes skalbė.

6. Ir atjojo
Trys bernyčiai
Bėrų žirgų
Pagirdyti.

7. Būt numaustę
Žiedužėlius,
Būt nukaldę
Pentinėlius,

8. Būt nuraitę
Kaspinėlius,
Būt pasiūdę
Kamanėles,

9. Būt nuėmę
Vainikėlį,
Būt pašėrę
Bėrus žirgus!

*518

Norvilienė

1. Ui, ui, ui dievai,
Dievuliau mano,
Kaip aš šią naktį
Vargely buvau! } 2 k.

2. O aš nušalau
Kojas rankeles,
Užkrito rasa
Už vainikėlio.

3. O kad išaúštu
Bałtà aušrélė,
Kad užtekėtu
šviẽsi saulélė.

4. Kad užtekėtu
šviẽsi saulélė,
Éjčiau į łąnką
šiẽnėlu grẽbti

5. O be-švytũjant
Naúją grėblėlį,
O ir atjója
Jáunas bernėlis:

6. O padẽ Diẽvas,
Jáuna mergėlė,
O kůdẽl, dėl ků
Be vajnikẽlu?

7. O tůdẽl, dėl tů
Be vajnikẽlu,
Kad ne mylẽjau
Žalú rutėlu

8. O kad sugrįnščiau
Į tas diẽnėles.
Łabiáu mylẽčiau
Zálas rutėles;

9. Tąnkej łąnkýčiau
Ir apłájstyčiau;
O kur éjdama,
Apsikajšýčiau

10. Uj, uj, uj, Diẽvaj,
Diẽvùlau mánu,
Kajp aš šęn nákti
Vargėly buvaú.

11. O aš nušałaú
Kójas, rąnkėles,
Užkrĩtu rasà
Už kepurẽlės.

12. O kad išaúštu
Bałtà aušrùžė,
Kad užtekėtu
šviẽsi saułùžė.

13. Kad užtekėtu
šviẽsi saułùžė,
Éjčiau į łąnką
šiẽnėlu pjáuti.

14. O ma be-pjáujant
Łąnkó šiẽnėlį,
Ąntáj atéjna
Jáuna mergėlė:

15. O padẽ Diẽvas,
Jáunas bernėli,
O kůdẽl, dėl ků
Be pęntinẽlu?

16. O tůdėl, dėl tů
Be pęntinẽlu,
Kad ne mylẽjau
Bẽrą žirgėlį.

3. O kad išaušty
Balta aušrelė,
Kad užtekėty
Šviesi saulelė!

4. Kad užtekėty
Šviesi saulelė,
Eičiau į lanką
Šienelio grėbti.

5. O bešvytuojant
Naują grėblelį,
O ir atjoja
Jaunas bernelis:

6. — O padėk dievas,
Jauna mergele,
O kodėl, dėl ko
Be vainikėlio?

7. — O todėl, dėl to
Be vainikėlio,
Kad nemylėjau
Žalių rūtelių.

8. O kad sugrįžčiau
Į tas dieneles,
Labiau mylėčiau
Žalias rūteles:

9. Tankiai lankyčiau
Ir aplaistyčiau,
O kur eidama,
Apsikaišyčiau.

10. Ui, ui, ui dievai,
Dievuliau mano,
Kaip aš šią naktį
Vargely buvau!

11. O aš nušalau
Kojas rankeles,
Užkrito rasa
Už kepurėlės.

12. O kad išaušty
Balta aušružė,
Kad užtekėty
Šviesi saulužė!

13. Kad užtekėty
Šviesi saulužė,
Eičiau į lanką
Šienelio piauti.

14. O man bepiaunant
Lankoj šienelį,
Antai ateina
Jauna mergelė:

15. — O padėk dievas,
Jaunas berneli,
O kodėl, dėl ko
Be pentinėlių?

16. — O todėl, dėl to
Be pentinėlių,
Kad nemylėjau
Bėrą žirgelį.

17. O kad sugrįnščiau
Į tas dienéles,
Labiáu myléčiau
Bérą žirgélį;

18. Tąnkej pašérčiau
Ir pagýrdyčiau,
O kur ketėjęs,
Tenáj nujóčiau.

519.

Nů Vidikytės.

1. O kad išaúštu
Bałtà aušrélė,
Kad užtekėtu
šviėsi saulélė,
Aš ėjčiau į łąnkužėlę
Su naújůju dalgėlu. } ds.

2. O ma be-pjáunant
Łąnkó šiėnėlį,
O ma be-pústant
Plėnu dalgėlį,
Ir atėju merguželė
Į júres vąndenėlu.

3. Pastatýk viėdrus,
Paguldýk náščius,
Ejk še, mánu merguželė,
Kalbėsiva žodėlį.

4. Ejk še, merguželė,
Artýn pas mànę,
Bałtà lelijėlė,
Artýn pas mànę,
Kalbėsiva žoduželį,
Žodėlį ků mejláusią.

5. N' ėjsiu, bernuželi,
Artýn pas tàvę,
Báltas dobiléli,
Artýn pas tàvę,
Išbàrs mànę motynėlė,
Tajp ilgáj ne paréjnant.

6. Merguželė mánu,
Lelijėlė mánu,
Ar ne móki, kajp kalbėti
Sávu sénaj močiùtej.

Motynėlė mánu,
širduželė mánu,
Ir àtlėkė sakalėlis,
Sudrůmstė vąndenėlį.

8. O ma be-łáukiant
Vąndèns nustójant,
Nušiuravaú viėdruželus
šioms bałtómsioms smiltėlėms.

9. Dukruželė mánu,
Lelijėlė mánu,
Ků pavýtęs vajnikėlis
Ąnt głodnıósios galvėlės?

17. O kad sugrįžčiau
Į tas dieneles,
Labiau mylėčiau
Bėrą žirgelį:

18. Tankiai pašerčiau
Ir pagirdyčiau,
O kur ketėjęs,
Tenai nujočiau.

519

Vidikytė

1. O kad išaušty
Balta aušrelė,
Kad užtekėty
Šviesi saulelė,
Aš eičiau į lankužėlę
Su naujuoju dalgeliu. } 2 k.

2. O man bepiaunant
Lankoj šienelį,
O man bepustant
Plieno dalgelį,
Ir atėjo mergužėlė
Į jūres vandenėlio.

3. — Pastatyk viedrus,
Paguldyk naščius,
Eik šen, mano mergužėle,
Kalbėsiva žodelį!

4. Eik šen, mergužėle,
Artyn pas mane,
Balta lelijėle,
Artyn pas mane:
Kalbėsiva žodužėlį,
Žodelį kuo meiliausią!

5. — Neisiu, bernužėli,
Artyn pas tave,
Baltas dobilėli,
Artyn pas tave:
Išbars mane motinėlė
Taip ilgai nepareinant.

6. — Mergužėle mano,
Lelijėle mano,
Ar nemoki, kaip kalbėti
Savo senai močiutei?

7. — Motinėle mano,
Širdužėle mano,
Ir atlėkė sakalėlis,
Sudrumstė vandenėlį.

8. O man belaukiant
Vandens nustojant,
Nušiūravau viedružėlius
Šioms baltosioms smiltelėms.

9. — Dukružėle mano,
Lelijėle mano,
Ko pavytęs vainikėlis
Ant glodniosios galvelės?

10. Motynėlė mánu,
širduzėlė mánu,
Nů šiaůrůjů vėjuzėlu,
Nů kajtriósios saulėlės.

11. Dukruzėlė mánu,
Lelijėlė mánu,
Taj ne tiėsa, dukrytėlė,
Ne vierniėjiė zodėlej.

12. Ėjėj priė bernėlu,
Sávu dobilėlu,
Tu kalbėjej zoduzėlį,
Zodėlį ků mejláusą.

13. Motynėlė mánu,
širduzėlė mánu,
O taj tiėsa, motynėlė,
Taj vierniėjiė zodėlej

14. Močiutė bárė,
Brolėlej tárė,
Sesėlė graůdzej vérkė,
Jaunóji graůdzej vérkė.

520.

Nů Bakšájtiėnės.

1. O aš ne nóriu
Karejviùku búti,
Karejviùku búti,
Kardėlį vartóti. } ds

2. O taj aš nóriu
Artojùziu búti,
Artojùziu búti,
Zagrėlę vartóti.

3. Artojùziu búti,
Zagrėlę vartóti
Ir šėmus jautėlus
Lankėlė ganyti.

4. O aš nusiėjčiau
Ąnt júriu kraštėlu,
Ąnt júriu kraštėlu
Pas jáuną mergėlę.

5. Sėsčiau į łajvėlį,
Płaůkčiau par jurėles,
Par júres-marėles
Pas jáuną mergėlę.

6. O dar ne įsėdau
Į jůdą łajvėlį,
Pamačiaů mergėlę
Gasùziu vájkščiojant.

7. O dar ne įpłaukiau
Į pùsę jurėlu,
Grąmzdin mànę jáuną
Máriu giłuměli.

8. Łájvas į kraštėlį,
Aš pats į dugnėlį,
Mánu kepurėlė
Viršùm vąndens płaůkia.

10. — Motinėle mano,
Širdužėle mano,
Nuo šiauriojo vėjužėlio,
Nuo kaitriosios saulelės.

11. — Dukružėle mano,
Lelijėle mano,
Tai netiesa, dukrytėle,
Neviernieji žodeliai:

12. Ėjai prie bernelio,
Savo dobilėlio,
Tu kalbėjai žodužėlį,
Žodelį kuo meiliausią.

13. — Motinėle mano,
Širdužėle mano,
O tai tiesa, motinėle,
Tai viernieji žodeliai.

14. Močiutė barė,
Broleliai tarė,
Seselė graudžiai verkė,
Jaunoji graudžiai verkė.

*520

Bakšaitienė

1. O aš nenoriu
Kareiviuku būti,
Kareiviuku būti,
Kardelį vartoti. } 2 k.

2. O tai aš noriu
Artojužiu būti,
Artojužiu būti,
Žagrelę vartoti;

3. Artojužiu būti,
Žagrelę vartoti
Ir šėmus jautelius
Lankelėj ganyti.

4. O aš nusieičiau
Ant jūrių kraštelio,
Ant jūrių kraštelio
Pas jauną mergelę.

5. Sėsčiau į laivelį,
Plaukčiau per jūreles,
Per jūres mareles
Pas jauną mergelę.

6. O dar neįsėdau
Į juodą laivelį,
Pamačiau mergelę
Gasužiu vaikščiojant.

7. O dar neįplaukiau
Į pusę jūrelių,
Gramzdin mane jauną
Marių gilumėlį.

8. Laivas į kraštelį,
Aš pats į dugnelį,
Mano kepurėlė
Viršum vandens plaukia.

9. Éjki še, mergélė,
Bałtà lelijėlė,
Gélbėk mànę jáuną,
Mánu kepurėlę.

10. Róda aš gélbėčiau,
Ir płaũkte — pripłaũkčiau,
Ne turiù pergélu (*),
Ni ..uksu irklélu.

11. Pergélis nùpłaukė,
Irklélis nuskęndu,
Aš ne turiù válos
Nů tėvu-močiùtės.

12. Aš nė turiù válos
Nů tėvu-močiùtės,
Vałùžės, valėlės
Nů brolú-sesėlu.

13. Vérksi, mergélė,
Bałtà lelijėlė,
Pas naújį grabėlį
Stovėdama.

14. Pas naújį grabėlį
Stovėdama,
Bałtásias rąnkėles
Grąžydama.

15. Bałtásias rąnkėles
Grąžydama,
Graũdžias ašarėles
Łąstydama.

16. Graũdžias ašarėles
Łąstydama,
Sávu jáuną bernùžį
Raudódama.

17. Sávu jáuną bernùžį
Raudódama,
Į áukštą kalnėlį
Lydėdama.

521.

Nů Rinkytės.

1. Ąnt áukštu kalnėlu
šáltas šaltinėlis;
Te vąjkščioju, ulavóju
Močiùtės dukrėlė.

2. Bijunėlį łáužiau
Ir bernùžiu kłáusiau,
Kadà mùdu žinąsivos?
O ar rudėns łáuksiv?

ds 3. Bernùžis atsákė,
Bąltas dobilėlis:
Kajp tu gìnsi pąłšus jáučius,
Gink pavieškelėlu.

(*) Pergélis = łajvélis.

9. — Eiki šen, mergele,
Balta lelijėle,
Gelbėk mane jauną,
Mano kepurėlę.

10. — Roda aš gelbėčiau
Ir plaukte priplaukčiau, —
Neturiu pergelio
Nei aukso irklelio.

11. Pergelis nuplaukė,
Irklelis nuskendo, —
Aš neturiu valios
Nuo tėvo močiutės.

12. Aš neturiu valios
Nuo tėvo močiutės,
Valužės valelės
Nuo brolių seselių.

13. — Verksi, mergele,
Balta lelijėle,
Pas naują grabelį
Stovėdama;

14. Pas naują grabelį
Stovėdama,
Baltąsias rankeles
Graižydama;

15. Baltąsias rankeles
Graižydama,
Graudžias ašarėles
Laistydama;

16. Graudžias ašarėles
Laistydama,
Savo jauną bernužį
Raudodama;

17. Savo jauną bernužį
Raudodama,
Į aukštą kalnelį
Lydėdama.

*521

Rinkytė

1. Ant aukšto kalnelio
Šaltas šaltinėlis, —
Ten vaikščiojo uliavojo } 2 k.
Močiutės dukrelė.

2. Bijūnėlį laužiau
Ir bernužio klausiau:
— Kada mudu ženysivos?
O ar rudens lauksiv?

3. Bernužis atsakė,
Baltas dobilėlis:
— Kai tu ginsi palšus jaučius,
Gink pavieškelėliu!

4. To mùdu ganỹsiv,
Ugnùžę kúrinsiv,
Sukúrinsiv vajnikẽlį
Žalúju rutẽlu.

5. Kad búčiau žinójus
Tą̃n šẽlmį bernẽlį,
Búčiau rútu vajnikẽlį
Rasùžė pagùldžius.

6. Cit, ne verk, mergẽlė,
Bałtà lelijẽlė,
Rytó jósiu jomarkẽlį,
Pĩrksiu vajnikẽlį.

7. Kad ir tu nupĩrksi,
Aš jùm ne dėvẽsiu,
Aš távu šelmystẽlės
Niẽkad ne užmĩršiu.

522.

Nů Błažiẽnės.

1. Arklỹs pažabótas,
Važỹs mulavótas,
Niẽks tajp pújkej ne važiávu,
Kajp mánu bernẽlis.

2. Par gĩrę važiavaú,
Gegùtė kukávu;
Sustók, mánu bernužẽli,
Důk ma pakłausyti.

3. Ar gĩrios gegẽlė?
Ar miškú paukštẽlis?
Ar senóji motynẽlė
Mãnęs pagedáuja?

4. Ne gĩrios gegẽlė,
Ni miškú paukštẽlis,
Tik taj senà motynẽlė
Mãnęs pagedáuja.

5. Kad tu ne sułáuktum,
Kad tu mànę gáutum,
Kad tu mánu vajnikẽlį
Nů gałvós nujĩmtum.

523.

Nů Vidikytės.

1. Brolẽlis skę̃nsta,
Brolẽlis grį̃msta,
Brólu kepurẽlė
Viršùj vąndèns płaúkia. } ds

2. Gẽlbėk, sesẽlė,
Gẽlbėk, lelijẽlė,
Nors ne mànę jáuną,
Mánu kepurẽlę.

4. Ten mudu ganysiv,
Ugnužę kūrinsiv,
Sukūrinsiv vainikėlį
Žaliųjų rūtelių!

5. — Kad būčiau žinojus
Tą šelmį bernelį,
Būčiau rūtų vainikėlį
Rasužėj paguldžius.

6. — Cit, neverk, mergele,
Balta lelijėle,
Rytoj josiu jomarkėlį,
Pirksiu vainikėlį.

7. — Kad ir tu nupirksi,
Aš juo nedėvėsiu,
Aš tavo šelmystėlės
Niekad neužmiršiu!

*522

Blažienė

1. Arklys pažabotas,
Važys moliavotas,
Nieks taip puikiai nevažiavo
Kaip mano bernelis.

2. Per girią važiavau,
Gegutė kukavo.
Sustok, mano bernužėli,
Duok man paklausyti!

3. Ar girios gegelė,
Ar miškų paukštelis,
Ar senoji motinėlė
Manęs pagedauja?

4. Ne girios gegelė,
Nei miškų paukštelis,
Tiktai sena motinėlė
Manęs pagedauja.

5. Kad tu nesulauktum,
Kad tu mane gautum,
Kad tu mano vainikėlį
Nuo galvos nuimtum!

523

Vidikytė

1. Brolelis skęsta,
Brolelis grimzta,
Brolio kepurėlė
Viršuj vandens plaukia. } 2 k.

2. Gelbėk, sesele,
Gelbėk, lelijėle,
Nors ne mane jauną, —
Mano kepurėlę.

3. Šilkú pirštinėlės,
Áuksu kepurėlė,
Nėr, nėr brolėlu,
Dėvėtojėlu.

4. O aš nusiėjčiau
Į žìrgu stajnėlę,
Aš atsivejzdėčiau
Ąnt bėru žirgėlu.

5. Ỳra žirgėlej,
Yr týmu balnėlis,
Nėr, nėr brolėlu,
Rajtojėlu.

6. O aš nusiėjčiau
Į lýgų łaukėlį,
Aš atsivejzdėčiau
Ąnt šėmu jautėlu:

7. Ỳra jautėlej,
ỳra žagrėlės,
Nėr, nėr brolėlu,
Artojėlu.

8. O aš nusiėjčiau
Į rútu daržėlį,
Aš atsivejzdėčiau
Ąnt žalú rutėlu.

9. Ỳra rutėlės,
ỳra mėgelkėlės,
Nėr, nėr brolėlu,
Tvertojėlu.

524.

Nů Juškýtės.

1 Aš siratužėlė,
Vargú merguzėlė,
Aš vargùžiu mergėlė,
Kajp girùžė gegėlė. } ds

2. Dienùžę verkiaú
Dvi-tris dajnavaú,
Ramiaú sávu širdėlę;
Várgios mánu dienėlės.

3. Ej, mérgyt, mérgyt,
Mergýtė mánu,
Kąn par darbùžį dìrbaj?
Jaunimùžy ne buváj.

4. Staklėles tajsiaú,
Drobėlės rėdžiau,
Senós močiùtės kłausiaú;
Jaunimùžy ne buvaú.

5. O ků aš éjsiu
Į jaunimužėlį,
Žmonėlu vajnójama,
Po kojėlu mìnama?

6. Ir tu pats kalbėjej,
šėlmi bernužėli,
Su kiėmu draugalėlejs
Mànę jáuną mergėlę.

3. Šilkų pirštinėles,
Aukso kepurėlė, —
Nėr, nėr brolelio
Dėvėtojėlio.

4. O aš nusieičiau
Į žirgų stainelę,
Aš atsiveizdėčiau
Ant bėrų žirgelių:

5. Yra žirgeliai,
Yr tymo balnelis, —
Nėr, nėr brolelio
Raitojėlio.

6. O aš nusieičiau
Į lygų laukelį,
Aš atsiveizdėčiau
Ant šėmų jautelių:

7. Yra jauteliai,
Yra žagrelės, —
Nėr, nėr brolelio
Artojėlio.

8. O aš nusieičiau
Į rūtų darželį,
Aš atsiveizdėčiau
Ant žalių rūtelių:

9. Yra rūtelės,
Yra mėgelkėlės, —
Nėr, nėr brolelio
Tvertojėlio.

*524

Juškytė

1. Aš siratužėlė,
Vargų mergužėlė,
Aš varguž'ų mergelė,
Kaip giružėj gegelė. } 2 k.

2. Dienužę verkiau,
Dvi tris — dainavau,
Ramiau savo širdelę, —
Vargios mano dienelės!

3. — Ei mergyt, mergyt,
Mergyte mano,
Ką per darbužį dirbai?
Jaunimužy nebuvai!

4. — Stakleles taisiau,
Drobeles rėdžiau,
Senos močiutės klausiau, —
Jaunimužy nebuvau.

5. O ko aš eisiu
Į jaunimužėlį, —
Žmonelių vainojama,
Po kojelių minama?

6. Ir tu pats kalbėjai,
Šelmi bernužėli,
Su kiemo draugalėliais
Mane jauną mergelę.

7. Dėl tů kalbėjau,
Kad pats norėjau,
Kad kitám pavydėjau
Tàvę jáuną mergélę.

8. Atdůk, bernužėli,
Áuksu žiėduželį,
Tu jůmi ne dėvėsi;
Tėvėlu nukáldintas.

9. Sakýk, merguželė,
Ků verts žiėduželis?
Bagóts mánu tėvėlis,
Aš galù užmokėti.

10. Mánu žiėduželis
šimtas dorelėlu,
ąntras šimtas dórelu
Už mánu jáunas diėnas.

11. O už vajnikėlį
Žalúju rutėlu
Tu niėkad n' užmokėsi,
Tu niėkad n' užmokėsi.

12. Par łaúką jójau,
Atgàl žiurėjau,
Ar lyd mànę mergėlė?
Ar žiúri pro łąngėlį?

13. Par gìrę jójau,
Kovėlę šóviau,
Girùžė suskąmbėju,
Paukštėlej sučiulbėju.

14. Ej, bérnyt, bérnyt,
Bernýti mánu,
Kam nušóvej kovėlę,
Žalós gìrios paukštėlę?

15. Ar tau ne gajlėju
Kóvos płųnksnužėlu
Ir jos mažú vajkėlu,
Girùžė kłajdžiójančiu?

16. O ar tu ne gaváj
Gìrios łakunėlu,
Marėlu naruněłu?
Kam nušóvej kovėlę?

17. Łakúns pàlėkė,
Narúns panėrė;
Taj nušóviau kovėlę,
Žalós gìrios paukštėlę.

18. O ni ma gajlėju
Kóvos płųnksnužėlu,
Tik jos mažú vajkėlu,
Girùžė kłajdžiójančiu.

19. Atėjs rudenėlis,
šałtóji žiėmėlė,
Kris nů médžiu łapėlej
Ir nů mùma žodėlej.

7. — Dėl to kalbėjau,
Kad pats norėjau,
Kad kitam pavydėjau
Tave jauną mergelę.

8. — Atduok, bernužėli,
Aukso žiedužėlį,
Tu juomi nedėvėsi, —
Tėvelio nukaldintas!

9. — Sakyk, mergužėle,
Ko verts žiedužėlis?
Bagots mano tėvelis,
Aš galiu užmokėti!

10. — Mano žiedužėlis —
Šimtas dorelėlių,
Antras šimtas dorelių
Už mano jaunas dienas.

11. O už vainikėlį
Žaliųjų rūtelių
Tu niekad n'užmokėsi,
Tu niekad n'užmokėsi!

12. Per lauką jojau,
Atgal žiūrėjau,
Ar lyd mane mergelė,
Ar žiūri pro langelį.

13. Per girią jojau,
Kovelę šoviau,
Giružė suskambėjo,
Paukšteliai sučiulbėjo.

14. — Ei bernyt, bernyt,
Bernyti mano,
Kam nušovei kovelę,
Žalios girios paukštelę?

15. Ar tau negailėjo
Kovos plunksnužėlių
Ir jos mažų vaikelių,
Giružėj klaidžiojančių?

16. O ar tu negavai
Girios lakūnėlio,
Marelių narūnėlio?
Kam nušovei kovelę?

17. — Lakūns palėkė,
Narūns panėrė, —
Tai nušoviau kovelę,
Žalios girios paukštelę.

18. O nei man gailėjo
Kovos plunksnužėlių,
Tik jos mažų vaikelių,
Giružėj klaidžiojančių.

19. Ateis rudenėlis,
Šaltoji žiemelė,
Kris nuo medžių lapeliai
Ir nuo muma žodeliai!

525.

Nů Juškýtės.

1. Ąnt áukštu káłnu berżélis,
Po tŭm berżélu bernélis.}ds

2. Bérżu šakéles żalávu,
švıĕsi kepùrė švytrávu.

3. Atjó devýni par łaúką,
Devýni brólej par łaúką.

4 Prirĭšu żĭrgus prıė tvorós,
Prıė żalú rútu darżĕlu.

5. Išłáużė żĭrgaj tvoréles,
Išmįndżıo żálas rutéles.

6. Išéjn mergýtė vérkdama,
Żalú rútu gajlĕdama.

7. Ej, cit, ne vérki, mergélė,
Tau dovanósıu żirgélį.

8. Brąngésnės mánu rutélės,
Ne kajp távu bĕ́ras żirgélis.

9. Bĕ́gčıau par łaúką tėkinà,
Skų́nsčıau močıùtej vérkdama.

10. Ne bėgk par łaúką tekinà,
Ne skųnsk močıùtej vérkdama.

11. Ar nóri ką́nklu ską́mbančıu,
O ar vą́mzdżıu vą́mzdyjančıu.

12. Ne nórıu ką́nklu ską́mbančıu,
Anĭ vą́mzdżıu vą́mzdyjančıu.

13. Tik nórıu bérnu-artójaus,
Żalós łąnkós šıĕ́nu pjovĕ́jaus.

526.

Nů Senkáuskıėnės.*

1. Po távu nů músu
Atsitólinimu,
Kajp tàvę ne mataú,
Ludnùms mànę ĭma.}ds

2. Dıėnó, katró tàvę
Matýti ne galù,
Sópa šĭrdis mánu.
Spáudżıa par ne-válą.

3. Be távęs, bernéli,
Ĭłgas čĕ́sas, métaj,
Kad tàvę ne mataú,
Ródůs ma, kad métaj

4. Gyvénť ąnt šıů svıĕ́tu
Ma be távęs sųnkù.
Numĭrčıau nors šęndıĕ́n,
Bilè ąnt távu rą́nku.

525

Juškytė

1. Ant aukšto kalno berželis,
Po tuo berželiu bernelis. (2 k.)

2. Beržo šakelės žaliavo,
Šviesi kepurė švytravo.

3. Atjoj devyni per lauką,
Devyni broliai per lauką.

4. Pririšo žirgus prie tvoros,
Prie žalių rūtų darželio.

5. Išlaužė žirgai tvoreles,
Išmindžioj žalias rūteles.

6. Išein mergytė verkdama,
Žalių rūtų gailėdama.

7. — Ei, cit, neverki, mergele,
Tau dovanosiu žirgelį!

8. — Brangesnės mano rūtelės
Nekaip tavo bėras žirgelis!

9. Bėgčiau per lauką tekina,
Skųsčiau močiutei verkdama.

10. — Nebėk per lauką tekina,
Neskųsk močiutei verkdama!

11. Ar nori kanklių skambančių,
O ar vamzdžių vamzdijančių?

12. — Nenoriu kanklių skambančių
Anei vamzdžių vamzdijančių,

13. Tik noriu berno artojo,
Žaliõs lankõs šieno piovėjo!

526

Senkauskienė

1. Po tavo nuo mūsų
Atsitolinimo,
Kai tave nematau,
Liūdnums mane ima. (2 k.)

2. Dienoj, katroj tave
Matyti negaliu,
Sopa širdis mano,
Spaudžia per nevalią.

3. — Be tavęs, berneli,
Ilgas čėsas, metai,
Kad tave nematau,
Rodos man, kad metai.

4. Gyvent ant šio svieto
Man be tavęs sunku,
Numirčiau nors šiandien,
Bile ant tavo rankų.

5. Ne noréčiau méku,
Ant jókiu túrtu;
Bagotésnis búčiau,
Kad tàvę turéčiau.

6. Kas taj do čésaj·
Kas taj do gadýnė,
Kad žmonių tėžùvej
Méjlę pagadìna.

7. O aš be-vélyčiau
Áukštus kálnus kàsti,
Ne kajp sávu méłą
Mylėjęs pamèsti.

527.

Nů Viksvýtės.

1. Atsimìnk, bernužėli,
Kąn vákar kalbėjej,
Kad su manimì bakšėlė
Žodùžį kalbėjej. } ds.

2. Aš už távu, bernužėli,
Méjlůsius žodėlus
Aš prapùldžiau vajnikėlį
Zalúju rutėlu.

3. Cit, ne verk, nutylėk,
Tu ne sakýk méku,
Aš už távu vajnikėlį
Aš tau užmokėsiu.

4. Távu šìmtas, arbà du,
Da mánu brangésnis,
Rutėlu vajnikėlis
Da mánu žalésnis.

5. Be-vélyčiau jau senéj
Dunójuj nuskęndęs,
Ne kad sávu mergùžej
Tókias kálbas kėlčiau.

6. Vélyj buč' jau senéj
Po žéme be-gùlįnt,
Ne kad sávu bernùžį
Po akiú be-tùrint.

528.

Nů Gvildiėnės.

1. Kas nor išmókti
Dajnú dajnůti,
Tas tur prie mánęs stóti. } ds

2. O aš dajnórius,
Aš dajnorėlis,
Dajnėlu špilmonėlis.

5. — Nenorėčiau nieko,
Anei jokių turtų, —
Bagotesnis būčiau,
Kad tave turėčiau.

6. Kas tai do čėsai,
Kas tai do gadynė,
Kad žmonių liežuviai
Meilę pagadina!

7. O aš bevelyčiau
Aukštus kalnus kasti,
Nekaip savo mielą
Mylėjęs pamesti!

*527

Viksvytė

1. — Atsimink, bernužėli,
Ką vakar kalbėjai,
Kad su manimi bakšelėj
Žodužį kalbėjai! } 2 k.

2. Aš už tavo, bernužėli,
Meiliuosius žodelius
Aš prapuldžiau vainikėlį
Žaliųjų rūtelių!

3. — Cit, neverk, nutylėk,
Tu nesakyk nieko,
Aš už tavo vainikėlį
Aš tau užmokėsiu.

4. — Tavo šimtas arba du, —
Dar mano brangesnis,
Rūtelių vainikėlis
Dar mano žalesnis!

5. — Bevelyčiau jau seniai
Dunojuj nuskendęs,
Ne kad savo mergužei
Tokias kalbas kelčiau.

6. — Velij būč jau seniai
Po žeme begulint',
Ne kad savo bernužį
Po akių beturint'!

528

Gvildienė

1. Kas nor išmokti
Dainų dainuoti,
Tas tur prie manęs stoti. } 2 k.

2. O aš dainorius,
Aš dainorėlis,
Dainelių špilmonėlis.

3. Aš parašýsiu
Į gromatėlę,
Palėjsiu ąnt lustėlu.

4. Akmű be kraúju,
Vąndű be sparnú,
Papártis be žiedėlu;

5. Tajp ir aš jáunas,
Jáunas bernėlis,
Be jaunósios mergėlės.

6. Pardűčiau łaúką
Ir tėvu dvárą,
Sąmdýčiau verpėjėlę.

7. Pardűčiau žìrgą
Ir kamanėles,
Sąmdýčiau audėjėlę.

8. O ir išgìrdu
Jáuna mergėlė
Žalám rútu daržely.

9. Ne pardűk łaúku,
Ni tėvu dváru,
Aš búsiu verpėjėlė.

10. Ne pardűk žìrgu,
Ni kamanėlu,
Aš búsiu audėjėlė.

11. O dar par-jáuna,
Mánu mergėlė,
Dar par-jáuna te-b-esì.

12. Kąd ne užáugau
Pas motynėlę,
Užáugsiu pas bernėlį.

529.

Nů Anusájtės.

1. Ėju mérga vąndèns
Su molìniu pűdu. } ds

2. Ir sutiku Lėnku póną.
Ir sukùlė pűdą.

3. O, tu, Lėnku pónaj,
Kam sukúlej pűdą?

4. Cit, ne verk, mergùžė.
Mánu miėła širdùžė,

5. Aš tau dűsiu tris skatìkus
Už molìnį pűdą.

6. Tu skatìku ne rejkėju,
Tik ma pűdu tů gajlėju.

7. O, tu, Lėnku... („3 p.“).

8. Cit, ne verk,... („4 p.“).

9. Aš tau dűsiu dvi ąnti
Už molinį pűdą.

3. Aš parašysiu
Į gromatėlę,
Paleisiu ant liustelio.

4. Akmuo be kraujo,
Vanduo be sparnų,
Papartis be žiedelių.

5. Taip ir aš jaunas,
Jaunas bernelis
Be jaunosios mergelės.

6. Parduočiau lauką
Ir tėvo dvarą,
Samdyčiau verpėjėlę.

7. Parduočiau žirgą
Ir kamanėles,
Samdyčiau audėjėlę.

8. O ir išgirdo
Jauna mergelė
Žaliam rūtų daržely.

9. — Neparduok lauko
Nei tėvo dvaro,
Aš būsiu verpėjėlė!

10. Neparduok žirgo
Nei kamanėlių,
Aš būsiu audėjėlė!

11. — O dar per jauna,
Mano mergele,
Dar per jauna tebesi.

12. — Kad neužaugau
Pas motinėlę,
Užaugsiu pas bernelį!

529

Anusaitė

1. Ėjo merga vandens
Su moliniu puodu } 2 k.

2. Ir sutiko lenkų poną,
Ir sukūlė puodą.

3. — O tu, lenkų ponai,
Kam sukūlei puodą?

4. — Cit, neverk, merguže,
Mano miela širduže:

5. Aš tau duosiu tris skatikus
Už molinį puodą!

6. Tų skatikų nereikėjo,
Tik man puodo to gailėjo.

7. — O tu, lenkų... *(3 p.)*

8. — Cit, neverk... *(4 p.)*

9. Aš tau duosiu dvi anti
Už molinį puodą.

10. Ma tu ąnčiu ne rejkėju,
Tik ma pūdu te-gajlėju.

11. O, tu, Lėnku... („3 p.“).

(„Ąnt tů pavýdału łakštůk: dvi žąnsi, dvi kárvi, du jáučiu, du žìrgu, du šìmtu, ir tajp bajgk:“).

12. Aš pats būsiu tau už miėłą,
Už molìnį pūdą.

13. O kas mánu do gražùmas,
O kas mánu do strajnùmas,

14. Kad aš gavaú Lėnku póną
Už molìnį pūdą.

530.

Nů Burkšiėnės.

1. Anytėlė, miuronėlė,
Mànę ne kėnsdama,
Užrakìnu svìrnu dùris
Su áuksu raktėlejs.

2. Užrakìnu svìrnu dùris
Su áuksu raktėlejs,
Užrìtinu akmenėlį
Ąnt svìrnu durėlu.

3. Ir atjóju trỹs bernėlej
Iš svečiós šalėlės,
Atrakìnu svìrnu dùris
Su áuksu raktėlejs.

4. Atrakìnu svìrnu dùris
Su áuksu raktėlejs,
Atrìtinu akmenėlį
Nů svìrnu durėlu.

5. O sákale, sakaléli,
Tu aukštáj łakiójej,
Išlėkdamas, parlėkdamas,
Naujỹnas nešiójej.

6. Ir párnešej naujynėlę,
Tik ne łabáj gérą,
Kad jau mánu mergužėlę
Rytó vįnčiavója.

7. Tegù véda, tegù éjna,
Tegù vįnčiavója;
Pabałnókit bėrą žìrgą,
Ir aš patsáj jósiu.

8. Ąnt, ąnt kálnu koplytėlė,
Da ne muravóta,
Vájkščio mánu mergužėlė,
Da ne vįnčiavóta.

9. Šókit, mérgos-žemkulkėlės,
O kad ne trįnkėtu,
O kad mánu mergužėlė
Sáldžej išmiėgótu.

10. Šókit, mérgos-žemkulkėlės,
O kad ne dulkėtu,
O kad mánu mergužėlė
Bałtáj vajkštinėtu.

10. Man tų ančių nereikėjo,
Tik man puodo tegailėjo.

11. — O tu, lenkų... *(3 p.)*

(Panašiai lakštuok: dvi žąsi, dvi karvi, du jaučiu, du žirgu, du šimtu ir taip baik:)

12. — Aš pats būsiu tau už mielą
Už molinį puodą.

13. — O kas mano do gražumas,
O kas mano do strainumas,

14. Kad aš gavau lenkų poną
Už molinį puodą!

530

Burkšienė

1. Anytėlė niūronėlė,
Mane nekęsdama,
Užrakino svirno duris } 2 k.
Su aukso rakteliais.

2. Užrakino svirno duris
Su aukso rakteliais,
Užritino akmenėlį
Ant svirno durelių.

3. Ir atjoio trys berneliai
Iš svečios šalelės,
Atrakino svirno duris
Su aukso rakteliais;

4. Atrakino svirno duris
Su aukso rakteliais,
Atritino akmenėlį
Nuo svirno durelių.

5. O sakale sakalėli,
Tu aukštai lakiojai,
Išlėkdamas, parlėkdamas
Naujienas nešiojai!

6. Ir parnešei naujienėlę,
Tik nelabai gerą,
Kad jau mano mergužėlę
Rytoj vinčiavoja.

7. Tegu veda, tegu eina,
Tegu vinčiavoja!
Pabalnokit bėrą žirgą,
Ir aš patsai josiu!

8. Ant' ant kalno koplytėlė
Dar nemūravota,
Vaikščioj mano mergužėlė
Dar nevinčiavota.

9. Šokit, mergos žemkulkėlės,
O kad netrinkėtų,
O kad mano mergužėlė
Saldžiai išmiegotų!

10. Šokit, mergos žemkulkėlės,
O kad nedulkėtų,
O kad mano mergužėlė
Baltai vaikštinėtų!

11. Pro šalélę praéjdama,
Ma galvélę lénkė,
Sugraudìnu šìrdį mánu
Ąnt jósios žiúrįntį.

531 (*).

Nů Bakšájtiėnės.

1. Pramánė mànę
Dajnú ne-mókant;
Aš dajnú špilmonėlė. } ds

2. Aš atdarýsiu
Dajnú skrynélę,
Paléjsiu ąnt lustélu.

3. Ugnìs be várdu,
Vąndů be sparnú,
Papártis be žiedélu;

4. Aš be mergélės,
Be lelijėlės,
Be dróbiu audėjėlės.

5. Pardůčiau žágrę,
šėmus jautélus,
Sąmdýčiau audėjėlę.

6. Ir atsìlìpė
Jáuna mergélė
Svirnély pas skrynėlės.

7. Ne pardůk žágrės,
šėmu jautélu,
Aš búsiu audėjėlė.

8. Płonáj suvérpsiu,
Tąnkej išáusiu,
Kasdiėn bałtáj dėvėsi.

532.

Nů Bakšájtiėnės.

1. Nusikáldinčiau
Viėnu pliėnu kardėlį,
Išsikìrsdinčiau
Aukštám svirnè łąngėlį. } ds

2. Išsikìrsdinčiau
Aukštám túrme łąngėlį,
Aš paziurėčiau,
Kur aŕ mánu brolėlej.

3. Ej, árė, árė
Brolėlej pudimėlį,
Ej, nėšė, nėšė
Sesėlė pusrytėlus.

4. Viėnó rąnkėlė
Bałtàsis abrusėlis,
Ąntró rąnkėlė
Brolėlams pusrytėlej.

(*) Palýgink 528 dájną.

11. Pro šalelę praeidama,
Man galvelę lenkė,
Sugraudino širdį mano,
Ant josios žiūrintį.

*531

Bakšaitienė

1. Pramanė mane
Dainų nemokant, —
Aš — dainų špilmonėlė. } 2 k.

2. Aš atdarysiu
Dainų skrynelę,
Paleisiu ant liustelio.

3. Ugnis be vardo,
Vanduo be sparnų,
Papartis be žiedelių, —

4. Aš be mergelės,
Be lelijėlės,
Be drobių audėjėlės.

5. Parduočiau žagrę,
Šėmus jautelius,
Samdyčiau audėjėlę.

6. Ir atsiliepė
Jauna mergelė
Svirnely pas skryneles:

7. — Neparduok žagrės,
Šėmų jautelių,
Aš būsiu audėjėlė!

8. Plonai suverpsiu,
Tankiai išausiu,
Kasdien baltai dėvėsi!

*532

Bakšaitienė

1. Nusikaldinčiau
Vieno plieno kardelį,
Išsikirsdinčiau
Aukštam svirne langelį. } 2 k.

2. Išsikirsdinčiau
Aukštam turme langelį,
Aš pažiūrėčiau,
Kur ar' mano broleliai.

3. Ei, arė, arė
Broleliai pūdymėlį,
Ei, nešė, nešė
Seselė pusrytėlius.

4. Vienoj rankelėj
Baltasis abrūsėlis,
Antroj rankelėj
Broleliams pusrytėliai.

5. O ir sutikaú
Iš dváru dvarunėlus,
Àtėmė mánu
Iš rąnkós abrusėlį.

6. Àtėmė mánu
Iš rąnkós abrusėlį
Ir iš rąnkėlės
Brolėlams pusrytėlus.

7. Vìėnas àtėmė
Iš rąnkós abrusėlį,
Ąntras àtėmė
Brolėlu pusrytėlus,

8. O šis trečiàsis
Jaunìáusias dvarunėlis,
O tas nukėlė
Nů galvós vajnikėlį.

9. Susėdu pónaj
Pìėtus válgyt,
Įdavė ma jáunaj
Žìrgus łajkýt:

10. Łajkýk žirgėlį
Łabáj drúčej,
Mes užmokėsim
Łabáj brąngej:

11. O ne trečiókajs,
Ni šeštókajs,
Vis muštinėlejs.
Dorelėlejs.

12. Léjsčiau žirgėlį
šiłájs, trákajs;
Aš patì bėgau
Pas brolėlus

13. Radaú brolėlus
Be-gùlinčius,
šalè kardėlus
Be-tùrinčius.

14. Mèskit, brolėlej,
Žagrėles į šalėlę,
Ìmkit, brolėlej,
Kardėlus į rąnkėlę.

15. Výkit, brolėlej,
Iš dváru dvarunėlus,
Dėkite ąnt ju
Sávu švìėsus kardėlus

16. Uj, vìju, vìju,
Ne pavìju,
Kad ir pavìju,
Ne pažìnu.

533.

Nů Vidikytės.

1. Mánu tėvėlu
Výšniu sodėlis,
Aug žálas ąnžůlėlis. } ds

2. O iš kraštėlu
Vis ąnžůlėlej,
Vidurỳ jovarėlej.

5. O ir sutikau
Iš dvaro dvarūnėlius,
Atėmė mano
Iš rankos abrūsėlį.

6. Atėmė mano
Iš rankos abrūsėlį
Ir iš rankelės
Broleliams pusrytėlius.

7. Vienas atėmė
Iš rankos abrūsėlį,
Antras atėmė
Brolelių pusrytėlius,

8. O šis trečiasis,
Jauniausias dvarūnėlis,
O tas nukėlė
Nuo galvos vainikėlį.

9. Susėdo ponai
Pietus valgyt,
Įdavė man jaunai
Žirgus laikyt:

10. — Laikyk žirgelį
Labai drūčiai,
Mes užmokėsim
Labai brangiai:

11. O ne trečiokais,
Nei šeštokais,
Vis muštinėliais
Dorelėliais.

12. Leisčiau žirgelį
Šilais, trakais, —
Aš pati bėgau
Pas brolelius.

13. Radau brolelius
Begulinčius,
Šalia kardelius
Beturinčius.

14. — Meskit, broleliai,
Žagreles į šalelę,
Imkit, broleliai,
Kardelius į rankelę!

15. Vykit, broleliai,
Iš dvaro dvarūnėlius,
Dėkite ant jų
Savo šviesius kardelius!

16. Ui, vijo, vijo —
Nepavijo,
Kad ir pavijo —
Nepažino!

533

Vidikytė

1. Mano tėvelio
Vyšnių sodelis,
Aug žalias ąžuolėlis. (2 k.)

2. O iš kraštelių
Vis ąžuolėliai,
Vidury jovarėliai.

3. Tam jovarėly-
-šimtašakėly
Tùpi rájba gegėlė.

4. Ji tupėdama,
Ji kukŭdama,
šakėles łáužydama.

5. O ne gegėlė
Gražėj kukávu,
Močiùtė dúkrą bárė:

6. Dukrýtė mánu,
Jaunóji mánu,
Kur dėjej vajnikėlį?

7. Trųmpáj atsakiaú,
Ne ilgindama:
Įmečiau į jurėles.

8. Ėjnu par dvárą,
Graúdžej vėrkdama,
Vajnìku jiėškódama.

9. O ir sutįnku
Gulbinėlį,
Kelėlu atėjnantį.

10. Tu, gulbinėli,
Mąndrùs paukštėlį,
Išnèšk ma vajnikėlį.

11. Pačiù kraštėlu
Płaúkte—płaukiaú,
Vidurỳ nėrte—nėriau.

12. O ir išnešė
Ma vajnikėlį
Ne žalúju rutėlu.

13. Ne mánu skìntas,
Ne mánu pìntas,
Tik iš kitú surįnktas;

14. Surąnkinėtas
šiu lelijėlu,
Bałtúju dìemedėlu.

15. Kur mánu skìntas,
Kur mánu pìntas,
šiu žalúju rutėlu;

16. Žalú rutėlu,
Viršunėlu,
Pačiúju garbinėlu.

534.

Nů Juskỳtės.

1. Pašėrdinčiau, pakáusdinčiau
Sávu bėrą žirguželį
Plėnu padkavėlėms.

2. Sėd bernėlis ąnt žirgėlu,
Stov mergėlė prie šalėlės,
Łabáj graúdžej vėrkia.

3. Tam jovarėly
Šimtašakėly
Tupi raiba gegelė.

4. Ji tupėdama,
Ji kukuodama,
Šakeles laužydama.

5. O ne gegelė
Gražiai kukavo, —
Močiutė dukrą barė:

6. — Dukryte mano,
Jaunoji mano,
Kur dėjai vainikėlį?

7. Trumpai atsakiau,
Neilgindama:
— Įmečiau į jūreles!

8. Einu per dvarą,
Graudžiai verkdama,
Vainiko ieškodama.

9. O ir sutinku
Gulbinėlį,
Keleliu ateinantį.

10. — Tu gulbinėli,
Mandras paukšteli,
Išnešk man vainikėlį!

11. — Pačiu krašteliu
Plaukte plaukiau,
Vidury nerte nėriau.

12. O ir išnešė
Man vainikėlį —
Ne žaliųjų rūtelių:

13. Ne mano skintas,
Ne mano pintas,
Tik iš kitų surinktas, —

14. Surankinėtas
Šių lelijėlių,
Baltųjų diemedėlių.

15. Kur mano skintas,
Kur mano pintas —
Šių žaliųjų rūtelių,

16. Žalių rūtelių
Viršūnėlių,
Pačiųjų garbinėlių!

*534

Juškytė

1. Pašerdinčiau, pakausdinčiau
Savo bėrą žirgužėlį
Plieno padkavėlėms.

2. Sėd bernelis ant žirgelio,
Stov mergelė prie šalelės,
Labai graudžiai verkia.

3. Cit, ne vérki, merguzėlė,
Gáusi kĭtą bernuzėlį,
Ártı ne mókantį.

4. Aš išėjsiu į łaukėlį,
Paprašýsiu susėdėlu,
Kad mokĭntu bernėlį

5. Kad mokĭntu bernuzėlį,
Mánu bálłtą dobilėlį
Žagréles tajsyti.

6. Aš išėjnu pas bernėlį
Pasižiurėt jů darbėlu;
Nėr mánu bernėlu

7. Nėr bernėlu, ni darbėlu,
Nėra mánu susėdėlu,
Žagrėlės tajsyti.

8. Ejn bernėlis su žagréle,
Ejn mergėlė paskù jĭnjį,
Łabáj graúdzej vérkıa.

535.

Nů Dubıėnės.

1. Zaló girėlė
Áugu lıėpėlė,
Ąnt lıėpuzėlės
Zalĭ łapėlej.

2. Nukrĭs łapėlej,
Užáugs ir kitĭ,
Numĭrs močiùtė,
Jau ne bus kitós.

3. Žaló girėlė
Aug ąnzůlėlis,
Ąnt anžůlėlu
Zalĭ łapėlėj.

4. Nukrĭs łapėlej,
Užžėłs ir kitĭ,
Numĭrs tėvėlis,
Jau ne bus kĭtu.

5. Žaló girėlė
Áugu sedułà,
Ąnt sedulėlės
Žalĭ łapėlej.

6. Nukrĭs łapėlej,
Užžėłs ir kitĭ,
Numĭrs sesėlė,
Jau ne bus kitós.

7. Zaló girėlė
Áugu klevėlis,
Ąnt klevuzėlu
Zalĭ łapėlej.

8. Nukrĭs łapėlej,
Užžėłs ir kitĭ,
Numĭrs brolėlis,
Jau ne bus kĭtu

3. Cit, neverki, mergužėle,
Gausi kitą bernužėlį,
Arti nemokantį.

4. Aš išeisiu į laukelį,
Paprašysiu susiedėlių,
Kad mokintų bernelį,

5. Kad mokintų bernužėlį,
Mano baltą dobilėlį,
Žagrelės taisyti.

6. Aš išeinu pas bernelį
Pasižiūrėt jo darbelio, —
Nėr mano bernelio,

7. Nėr bernelio nei darbelio,
Nėra mano susiedėlių
Žagrelės taisyti.

8. Ein bernelis su žagrele,
Ein mergelė paskui jįjį,
Labai graudžiai verkia.

535

Duobienė

1. Žalioj girelėj
Augo liepelė,
Ant liepužėlės
Žali lapeliai.

2. Nukris lapeliai,
Užaugs ir kiti,
Numirs močiutė,
Jau nebus kitos.

3. Žalioj girelėj
Aug ąžuolėlis,
Ant ąžuolėlio
Žali lapeliai.

4. Nukris lapeliai,
Užžels ir kiti,
Numirs tėvelis,
Jau nebus kito.

5. Žalioj girelėj
Augo sedula,
Ant sedulėlės
Žali lapeliai.

6. Nukris lapeliai,
Užžels ir kiti,
Numirs seselė,
Jau nebus kitos.

7. Žalioj girelėj
Augo klevelis,
Ant klevužėlio
Žali lapeliai.

8. Nukris lapeliai,
Užžels ir kiti,
Numirs brolelis,
Jau nebus kito.

536.

Nů Pirájtu

1. Tėvùčiu dvarėly
Naujóje stajnėlė:
Te balnóju brolėlis
Bėrąjį žirgėlį. } ds

2. Išėjn mergytė
Iš rútu darželu:
O kur jósi, bernùži?
Imk ir mànę draúge.

3. Mergytė mánu,
Jaunóji mánu,
Mažas mánu žirgėlis,
Tymu balnėlis.

4. Bernyti mánu,
Jaunàsis mánu,
Ja ir mažas žirgėlis,
Tymu balnėlis,

5. Lygius łaukėlus
Pėsčia paréjsiu,
Par słaúnų upėlį
Płaúkte — parplaúksiu.

6. O ir prìplaukiau
Áukštąjį kalnėlį;
Ąnt tů kálnu-kalnėlu
Žalà lėpėlė.

7. Stóki, mergėlė,
Po žalà lėpėlė,
O aš jáunas bernėlis
Po ąnžůlėlu.

8. Šalnėlė šálu,
Rasėlė krìtu
Vis ąnt mánu rutėlu,
Rútu vajnikėlu.

9. O kad aš jójau
Par žálą girėlę,
Dréba mánu žirgėlis,
Kajp drebulėlė.

10. Žiurėk, mergytė,
žiurėk, jaunóji,
Tajp tu drebėsi,
Kajp mánu búsi.

11. Bernyti mánu,
Jaunàsis mánu,
Te dreb bėras žirgėlis,
O aš ne drebėsiu.

12. Pútė vėjėlis,
Pútė šiaurunėlis,
Ljngů žálos rutėlės
Ir lelijėlės.

13. Žiurėk, bernyti,
žiurėk, jaunàsis,
Tajp tu ljngůsi,
Kajp mánu búsi.

14. Mergytė mánu,
Jaunóji mánu,
Te ljngůja rutėlės.
O aš ne ljngůsiu.

536

Piraitis

1. Tėvučio dvarely,
Naujoje stainelėj —
Ten balnojo brolelis } 2 k.
Bėrąjį žirgelį.

2. Išein mergytė
Iš rūtų darželio:
— O kur josi, bernuži?
Imk ir mane drauge!

3. — Mergyte mano,
Jaunoji mano,
Mažas mano žirgelis,
Tymo balnelis.

4. — Bernyti mano,
Jaunasis mano,
Jei ir mažas žirgelis,
Tymo balnelis,

5. Lygius laukelius
Pėsčia pereisiu,
Per sraunų upelį
Plaukte perplauksiu.

6. O ir priplaukiau
Aukštąjį kalnelį, —
Ant to kalno kalnelio
Žalia liepelė.

7. — Stoki, mergele,
Po žalia liepele,
O aš jaunas bernelis
Po ąžuolėliu.

8. Šalnelė šalo,
Raselė krito
Vis ant mano rūtelių,
Rūtų vainikėlio.

9. O kad aš jojau
Per žalią girelę,
Dreba mano žirgelis
Kaip drebulėlė.

10. — Žiūrėk, mergyte,
Žiūrėk, jaunoji,
Taip tu drebėsi,
Kai mano būsi.

11. — Bernyti mano,
Jaunasis mano,
Tedreb bėras žirgelis,
O aš nedrebėsiu!

12. Pūtė vėjelis,
Pūtė šiaurūnėlis,
Linguoj žalios rūtelės
Ir lelijėlės.

13. Žiūrėk, bernyti,
Žiūrėk, jaunasis,
Taip tu linguosi,
Kai mano būsi.

14. — Mergyte mano,
Jaunoji mano,
Telinguoja rūtelės,
O aš nelinguosiu!

538.

Nů Sadáuskienes.

1. Tos dĭdelės tąnciáunįnkės } ds
ýra prástos darbinįnkės. }

2. Áukštos, łájbos, prastós dűnos,
Ąnt šokĭmu kajp šetónas.

3. Pasistáčius kúlį, šóka,
Ne bo, kad áusti ne móka.

4. Jos bernélus vèstu šókti,
Týku nů ju kąn pavógti.

5 Prie bernélu éjna pésčios
Kad tik but nů ju mýlimos.

6. Tąnkej ejna į baznýčę,
Jau maldĭngos ródŭs týčia.

7. Zemýn savu gałvos lęnkia,
Vienóg karčemos n' aplęnkia.

8. Širdý pĭkta mĭslydamos,
Jos bernélus vilódamos.

538

Sadauskienė

1. Tos didelės tanciauninkės } 2 k.
   Yra prastos darbininkės. }

2. Aukštos, laibos, prastõs duonos —
   Ant šokimo kaip šėtonas.

3. Pasistačius kūlį, šoka,
   Neboj, kad austi nemoka.

4. Jos bernelius vestų šokti,
   Tyko nuo jų ką pavogti.

5. Prie bernelių eina pėsčios,
   Kad tik būt nuo jų mylimos.

6. Tankiai eina į bažnyčią,
   Jau maldingos rodos tyčia,

7. Žemyn savo galvas lenkia,
   Vienok karčiamos n'aplenkia,

8. Širdy pikta mislydamos,
   Jos bernelius viliodamos.

539.

Nů Juškýtės.

1. O kad jau tókia
Aušrėlė ne aúštu,
O kad jau toksáj
Bernėlis ne áugtu, } ds

2. Par kurĮn trótyjau
Rútu vajnikėlį,
Par kurĮn trótyjau
Sávu jáunas diẽnas.

3. O, tu, bernėli,
Mànę parkalbėjej,
Ar dìdę mejlę
Nů Diẽvu turėjej?

4. O, tu, ne gádnas
Į darželį éjti,
O, tu ne gádnas
Dáržu dùris vérti.

5. O, ků grejčiáusej
Į darželį ėjaú,
O, ků žaláusę
šakélę paskýniau.

6. O, ků žaláusę
šakélę paskýniau;
Rąnkėlė łájkąnt
Žiedėlej nubìru.

7. O, kur aš éjnu,
Nůskųndos ne gáunu;
Visì žmonėlej
Ąnt mánęs kalbėju.

8. Nusilėjs mẽnů,.
Užtekẽs saulėlė,
O nuskųns mànę,
Rėdną siratėlę.

9. O, taj turẽsiu
Nů bėrnu małónę,
Kad ašarėlėms
Vis burnėlę praúsiu.

540.

Nů Masiulėnės.

1. Pasėjau miežėlį } ds
Łąnkó, łąnkó, }
Pàrveziau mèrgėlę } ds
Rąnko, rąnko. }

2. Pastačiaú klėtėlę
Kąmpůtą, kąmpůtą,
Pàrvedziau mergėlę
Kuprůtą, kuprůtą(*).

(*) Kitám rąnkiašty: „papůtą, papůtą“.

*539

Juškytė

1. O kad jau tokia
Aušrelė neaušty,
O kad jau toksai
Bernelis neaugty, } 2 k.

2. Per kurį trotijau
Rūtų vainikėlį,
Per kurį trotijau
Savo jaunas dienas!

3. O tu, berneli,
Mane perkalbėjai,
Ar didžią meilę
Nuo dievo turėjai?

4. O tu negadnas
Į darželį eiti,
O tu negadnas
Daržo duris verti!

5. O kuo greičiausiai
Į darželį ėjau,
O kuo žaliausią
Šakelę paskyniau.

6. O kuo žaliausią
Šakelę paskyniau, —
Rankelėj laikant,
Žiedeliai nubiro.

7. O kur aš einu,
Nuoskundos negaunu, —
Visi žmoneliai
Ant manęs kalbėjo.

8. Nusileis mėnuo,
Užtekės saulelė,
O nuskųs mane,
Biedną siratėlę!

9. O tai turėsiu
Nuo berno malonę,
Kad ašarėlėms
Vis burnelę prausiu!

540

Masiulienė

1. Pasėjau mieželį } 2 k.
Lankoj, lankoj,
Parvedžiau mergelę } 2 k.
Rankoj, rankoj.

2. Pastačiau klėtelę
Kampuotą kampuotą,
Parvedžiau mergelę
Kuprotą kuprotą.*

* Kitam rankrašty: „Papuotą papuotą".

3. Pastačiaũ klėtėlę
Dìktą, dìktą,
Párvedžiau mergėlę
Pìktą, pìktą.

4. Párvedžiau mergėlę
Pìktą, pìktą,
Susėdu ùžmušė
Vìštą, vìštą.

541.

Nů Vidikýtės.

1. Šęn tąmsę naktėlę,
Kadagiú girėlė,
Tóli mánu bernužėlis,
Ne galù paréjti.
} ds

2. Šęn tąmsę naktėlę
Jójau par girėlę,
Ir sutįnku mergužėlę
Vidurỳ girėlės.

3. Mergužėlė mánu,
Lelijėlė mánu,
Ma patįnka véjdas távu,
Léjski parnakvóti.

4. Bernužėli mánu,
Dobiléli mánu,
Tóli mánu tėviškėlė,
Ne galù paréjti.

5. Mergužėlė mánu,
Lelijėlė mánu,
Žaló gìrio po lėpėle
Mùdu parnakvósiv.

6. Bernužėli mánu,
Dobiléli mánu,
če ne turiù priėgalvėlu,
Nėr kům pasikłóti.

7. Mergužėlė mánu,
Lelijėlė mánu,
Rįnksiv łapùs, po galvėlu
Mùdu pasikłósiv.

8. Bernužėli mánu,
Dobiléli mánu,
če ne turiù patalėlu,
Kůmi užsikłósiv?

9. Mergužėlė mánu,
Lelijėlė mánu,
Turiù pìłką sermėgėlę,
Ta pačià užkłósiv.

10. Bernužėli mánu,
Dobiléli mánu,
Kas tu esì do bernėlis,
Kur távu žirgėlis?

3. Pastačiau klėtelę
Diktą diktą,
Parvedžiau mergelę
Piktą piktą.

4. Parvedžiau mergelę
Piktą piktą,
Susiedo užmušė
Vištą, vištą.

541

Vidikytė

1. Šią tamsią naktelę —
Kadagių girelėj, —
Toli mano bernužėlis,
Negaliu pareiti. } 2 k.

2. Šią tamsią naktelę
Jojau per girelę
Ir sutinku mergužėlę
Vidury girelės.

3. — Mergužėle mano,
Lelijėle mano,
Man patinka veidas tavo,
Leiski pernakvoti.

4. — Bernužėli mano,
Dobilėli mano,
Toli mano tėviškėlė,
Negaliu pareiti.

5. — Mergužėle mano,
Lelijėle mano,
Žalioj girioj po liepele
Mudu pernakvosiv.

6. — Bernužėli mano,
Dobilėli mano,
Čia neturiu priegalvėlių,
Nėr kuo pasikloti.

7. — Mergužėle mano,
Lelijėle mano,
Rinksiv lapus, po galvelėm
Mudu pasiklosiv.

8. — Bernužėli mano,
Dobilėli mano,
Čia neturiu patalėlių, —
Kuomi užsiklosiv?

9. — Mergužėle mano,
Lelijėle mano,
Turiu pilką sermėgėlę,
Ta pačia užklosiv.

10. — Bernužėli mano,
Dobilėli mano,
Kas tu esi do bernelis,
Kur tavo žirgelis?

11. Mergužė̃lė mánu,
Lelijė̃lė mánu,
šilè vilý pastatýtas,
šiaudájs apkratýtas.

12. Bernužė̃li mánu,
Dobilė̃li mánu,
Távu žìrgas širminįnkas,
Tu pats merginįnkas.

13. Kur upélis téka,
Te šapélus néša,
O te mánu mergužė̃lė
Báłtą bùrną praúsia.

14. Aš pas motynė̃lę,
Kajp róžė žydė̃jau,
O uz tàvę bernužė̃li
Kajp rúta pavýtau

542.

Nů Jarošájtės.

1. Kad bitùtė ąnt łąnkós
Médų korinė̃ju,
O bernùžis iš mergùžės } ds
Tiė̃sos kłausinė̃ju.

2. Tu mergýtė mánu,
Sakýk tiė̃są sávu,
Kas tau miė̃łas? kas tau grażùs?
Kas tau patogiáusias?

3. Tu, bernýti mánu,
Sakaú tiė̃są sávu.
Tu ma miė̃łas, tu ma grażùs,
Tu ma patogiáusias.

4. Kad bitùtė ąnt łąnkós
Médų korinė̃ju,
O mergùžė iš bernùžiu
Tiė̃sos kłausinė̃ju.

5. Tu, bernýti mánu,
Sakýk tiė̃są sávu,
Kas tau miė̃ła? kas tau grażì?
Kas tau patogiáusia?

6. Tu, mergýtė mánu,
Sakaú tiė̃są sávu:
Tu ma miė̃ła, tu ma grażì,
Tu ma patogiáusia.

543.

Nů Kazakáuskiėnės.

1. Pas motynė̃lę, } ds
Pas širdužė̃lę,

Rútu darżély } ds
Po bijunė̃lu
Mergélė šóku.

11. — Mergužėle mano,
Lelijėle mano,
Šile vilyj pastatytas,
Šiaudais apkratytas.

12. — Bernužėli mano,
Dobilėli mano,
Tavo žirgas širmininkas,
Tu pats merginiukas!

13. Kur upelis teka,
Ten šapelius neša,
O ten mano mergužėlė
Baltą burną prausia.

14. Aš pas motinėlę
Kaip rožė žydėjau,
O už tavęs, bernužėli,
Kaip rūta pavytau!

542

Jarošaitė

1. Kad bitutė ant lankos
Medų korinėjo,
O bernužis iš mergužės } 2 k.
Tiesos klausinėjo:

2. — Tu mergyte mano,
Sakyk tiesą savo,
Kas tau mielas, kas tau gražus,
Kas tau patogiausias?

3. — Tu bernyti mano,
Sakau tiesą savo:
Tu man mielas, tu man gražus,
Tu man patogiausias!

4. Kad bitutė ant lankos
Medų korinėjo,
O mergužė iš bernužio
Tiesos klausinėjo:

5. — Tu bernyti mano,
Sakyk tiesą savo,
Kas tau miela, kas tau graži
Kas tau patogiausia?

6. — Tu mergyte mano,
Sakau tiesą savo:
Tu man miela, tu man graži
Tu man patogiausia!

*543

Kazakauskienė

1. Pas motinėlę, } 2 k.
Pas širdužėlę, }
Rūtų daržely }
Po bijūnėliu } 2 k.
Mergelė šoko. }

2. O ąnt atjója
Jáunas bernélis,
O kálbin, šnékin
Jáuną mergélę
Į svečių šálį.

3. Atstók, mełágiau,
Jok sau pro šálį,
Saułùtė léjdžias,
Vákars ne tóli,
Tółas kelélis.

4. O kad pravértum
Svìrnu duréles,
Kad pamatýčiau,
Kad paregėčiau
Mergélės łóvą.

5. Mergélės łóvą
Margáj iškłótą,
O kad prigùlčiau,
Tyła bučiúčiau,
Bałsu n' išdúčiau.

544.

Nů Żalukiėnės.

1. O kad aš ėjaú
Par žálą łąnką,
Par žálą łąnką, } ds
Par dobilėlus, }

2. Par dobilėlus,
Pro šienpjuvėlus,
Pro dìdį púłką
Jaunú brolėlu:—

3. Mergýtė mánu,
Jaunóji mánu,
Ar ne pa-łłsu
Távu kojėlės?

4. Ilsì—ne pa-łłsu,
Vargì—ne nuvárgu,
Tik ne nùjautė
Ni motynėlė.

5. Mergýtė mánu,
Jaunóji mánu,
Taj ma patìnka
Távu darbėlej.

6. Naújas grėblėlis,
švėłnus kotėlis,
O grėbėjėlė
Kajp lelijėlė.

7. Mergýtė mánu,
Jaunóji mánu,
Taj ma patìnka
Távu darbėlej.

8. Naújas vindėlis.
Baltì linėlej,
O verpėjėlė
Kajp lelijėlė.

2. O ant' atjoja
Jaunas bernelis,
O kalbin šnekin
Jauną mergelę
Į svečių šalį.

3. — Atstok, melagiau,
Jok sau pro šalį:
Saulutė leidžias,
Vakars netoli,
Tolas kelelis!

4. — O kad pravertum
Svirno dureles,
Kad pamatyčiau,
Kad paregėčiau
Mergelės lovą,

5. Mergelės lovą,
Margai išklotą!
O kad prigulčiau,
Tyla bučiuočiau,
Balso n'išduočiau

544

Žaliukienė

1. O kad aš ėjau
Per žalią lanką,
Per žalią lanką,
Per dobilėlius,
} 2 k.

2. Per dobilėlius,
Pro šienpiūvėlius,
Pro didį pulką
Jaunų brolelių:

3. — Mergyte mano,
Jaunoji mano,
Ar nepailso
Tavo kojelės?

4. — Ilst nepailso,
Vargt nenuvargo,
Tik nenujautė
Nė motinėlė.

5. — Mergyte mano
Jaunoji mano,
Tai man patinka
Tavo darbeliai, —

6. Naujas grėblelis
Švelnus kotelis,
O grėbėjėlė
Kaip lelijėlė!

7. Mergyte mano,
Jaunoji mano,
Tai man patinka
Tavo darbeliai, —

8. Naujas vindelis
Balti lineliai,
O verpėjėlė
Kaip lelijėlė!

9. Mergýtė mánu,
Jaunóji mánu,
Taj ma patỹnka
Távu darbėlej.

10. Naújos staklėlės,
Płónos drobėlės,
O audėjėlė
Kajp lelijėlė.

545.

Nů Samuliėnės.

1. Nor mànę diėdas,
Nor mànę diėdėlis,
O tas diėdas, tas diėdėlis,
Iš visós širdėlės.

2. Da jis priėjęs
Mànę pamyłávu,
Myłůdamas pamyłávu,
Ir da pabučiávu.

ds

3. Tů mánu diėdu
Stribùna kajp vieėdras,
O ta mánu, mánu bóba,—
Sugriúvusi łóva.

546.

Nů Dajlidálės.

1. Gìnki, Áłga, kiaúles,
Gink, sesėlė, kiaúles
Į žálą pudimėlį.

ds

2. Zalám pudimėły
Baltì dobilėlej,
Ni árti, ni akėti.

3. Ir, išgýnus kiaúlės,
Nesiskubėk grėjtaj
Į márgą karčemėlę.

4. Margó karčemėlė
Jáunos šinkarkėlės,
Tęn tàvę pavilóju.

5. Gink, mergýtė, jáučius,
Gink, jaunóji, jáučius
Į žálają łankėlę.

6. Ir, išgýnus jáučius,
Nesiskubėk grėjtaj
Į márgą karčemėlę.

7. Margó karčemėlė
Jáuna šinkarkėlė,
Te gardì arelkėlė.

8. Kanó mérgos áudžia,
O jau mánu snáudžia
Karčemó už stalėlu.

9. Mergyte mano,
Jaunoji mano,
Tai man patinka
Tavo darbeliai, —

10. Naujos staklelės,
Plonos drobelės,
O audėjėlė
Kaip lelijėlė!

545

Samuolienė

1. Nor mane diedas,
Nor mane diedelis,
O tas diedas, tas diedelis, } 2 k.
Iš visos širdelės.

2. Dar jis priėjęs
Mane pamylavo,
Myluodamas pamylavo
Ir dar pabučiavo.

3. To mano diedo
Stribūna kaip viedras!
O ta mano, mano boba, —
Sugriuvusi lova!

546

Dailydalė

1. Ginki, Alga, kiaules, } 2 k.
Gink, sesele, kiaules
Į žalią pūdymėlį;

2. Žaliam pūdymėly
Balti dobilėliai
Nei arti, nei akėti!

3. Ir, išginus kiaules,
Nesiskubėk greitai
Į margą karčiamėlę.

4. Margoj karčiamėlėj
Jaunos šinkarkėlės —
Ten tave paviliojo.

5. Gink, mergyte, jaučius,
Gink, jaunoji, jaučius
Į žaliąją lankelę!

6. Ir, išginus jaučius,
Nesiskubėk greitai
Į margą karčiamėlę.

7. Margoj karčiamėlėj
Jauna šinkarkėlė,
Ten gardi arielkėlė.

8. Kieno mergos audžia,
O jau mano — snaudžia
Karčiamoj už stalelio.

547.

Nů Gótautıėnės.

1. Ąnkstĭ rýtą atsikė́lęs,
Ropukájnės atsigė́ręs,
Valà gerť, ulavóť, } ds
Ale lıėsť ne-valà. }

2. Nusiéjčıau į girélę,
Pasikĭrsčıau ąnžůlė́lį,
Ištašýčıau bałtáj,
Išrašýčıau margáj.

3. Mánu bĭtys kajp telýčıos,
O bičıùkaj kajp telùkaj,
Sıúvu kórıus daržinė́,
Néša médų rezginė́ms.

4. Mánu brólis bałamútas,
Védė óžį pasipútęs,
Išvažıávu óžku pĭrkť,
Jis ne gávu išsirįnkť.

5. Mánu výras bałamútas,
Išvažıávu pasipútęs,
Parvažıávu išsišıė́pęs,
Bučıů páčę pasistıė́pęs.

6. Išvažıávu žagarú,
Parvažıávu be nagú,
Išvažıávu drebulė́s
Parvažávu be kulė́s (*).

7. Tıė namáj — prágaraj,
Be namú ne geráj,
Valà bučıů́ť ir myłů́ť,
Alè mušt ne-valà.

8. Guds bútą budavóju,
Gúdu patĭ šokinė́ju:
Ir aš patĭ ne mažà,
Ma stiklélu ne ganà.

9. Tékis šóka, bóba rė́kıa,
Tékis šóka, bóba rė́kıa;
O taj bóbaj bus, bus, bus,
Jau bobùtej bus, bus, bus.

548.

Nů Vidikýtės.

1. Tıė namáj · prágaraj,
Be namú ne geráj;
Kad ne patĭ, kad ne vajkáj, } ds
Kad ne bė́dos, ne várgaj,
Ni namùčıu n'éjčıau. }

(*) Kulė́ = tárba.

547

Gotautienė

1. Anksti rytą atsikėlęs,
Ropukainės atsigėręs, —
Valia gert, uliavot,
Ale liest nevalia! } 2 k.

2. Nusieičiau į girelę,
Pasikirsčiau ąžuolėlį,
Ištašyčiau baltai,
Išrašyčiau margai.

3. Mano bitės kaip telyčios,
O bičiukai kaip teliukai
Siuvo korius daržinėj,
Neša medų rezginėms.

4. Mano brolis balamūtas
Vedė ožį pasipūtęs,
Išvažiavo ožkų pirkt,
Jis negavo išsirinkt.

5. Mano vyras balamūtas
Išvažiavo pasipūtęs,
Parvažiavo išsišiepęs,
Bučiuoj pačią pasistiepęs;

6. Išvažiavo žagarų,
Parvažiavo be nagų,
Išvažiavo drebulės,
Parvažiavo be kulės.

7. Tie namai — pragarai,
Be namų negerai!
Valia bučiuot ir myluot,
Ale mušt nevalia!

8. Guds butą budavojo,
Gudo pati šokinėjo:
Ir aš pati nemaža,
Man stiklelio negana!

9. Tekis šoka, boba rėkia,
Tekis šoka, boba rėkia!
O tai bobai bus, bus, bus,
Jau bobutei bus, bus, bus!

548

Vidikytė

1. — Tie namai — pragarai,
Be namų negerai!
Kad ne pati, kad ne vaikai,
Kad ne bėdos, ne vargai, } 2 k.
Nė namučio neičiau!

2. Šlùksi výžos už kulnú,
O šlikùtis už ausú;
Ejk, pačiùti, grynyčion,
Ejk, pačiùti, grynyčion.

3. Ma ta grynyčia nusibódu,
Aš tos grynyčios jau ne nóriu
Atnèškit kopetėles,
Aš lipsiu ant péčiaus.

549.

Nů Bakšájtienės.

1. O kad mes ėjum,
Kajp mes vandrávum
Nů tėvėlu, } ds
Nů motynėlės, }

2. O mes priėjum
Ir privandrávum
šalè kėlu
Žálą łankėlę.

3. Tóje łankėlė,
Tóje žalóje,
Te mergėlė
Grėbė šienėlį.

4. Ne tiėk ji grėbė,
Kajp graúdžej vėrkė,
Ant grėblėlu
Pasirėndama.

5. Ej, ků tu stóvi,
Kůděl ne grėbi
Ků, mergėlė,
Tajp graúdžej vėrki?

6. Mèski grėblėlį
Į žálą łąnką,
Důk, mergėlė,
Ma bálta rąnką.

7. Davėj rąnkėlę,
Důk ir žiėdėlį,
Ràsi búsi
Mánu mergėle.

8. Aš be tėvėlu,
Tu be močiùtės,
Abù mùdu
Siratėlu.

9. Sėki, mėrgėlė,
žálas rutėles,
žálas rútas
Ant viėškelėlu.

10. Žálas rutėles
Ant viėškėlėlu,
O lelijėles
Pavieškeléły.

2. Šliukši vyžos už kulnų,
O šlikutis už ausų!
— Eik, pačiuti, grynyčion,
Eik, pačiuti, grynyčion!

3. — Man ta grynyčia nusibodo,
Aš tos grynyčios jau nenoriu!
Atneškit kopėtėles,
Aš lipsiu ant pečiaus!

*549

Bakšaitienė

1. O kad mes ėjom,
Kai mes vandravom
Nuo tėvelio,
Nuo motinėlės, } 2 k.

2. O mes priėjom
Ir privandravom
Šalia kelio
Žalią lankelę.

3. Toje lankelėj,
Toje žalioje —
Ten mergelė
Grėbė šienelį.

4. Ne tiek ji grėbė,
Kaip graudžiai verkė,
Ant grėblelio
Pasiremdama.

5. — Ei, ko tu stovi,
Kodėl negrėbi,
Ko, mergele,
Taip graudžiai verki?

6. Meski grėblelį
Į žalią lanką,
Duok, mergele,
Man baltą ranką!

7. Davei rankelę,
Duok ir žiedelį,
Rasi būsi
Mano mergelė.

8. — Aš be tėvelio,
Tu be močiutės —
Abu mudu
Siratėliu!

9. — Sėki, mergele,
Žalias rūteles,
Žalias rūtas
Ant vieškelėlio;

10. Žalias rūteles
Ant vieškelėlio,
O lelijėles
Pavieškelėly.

11. Łąnkýk, mergélė,
żálas rutéles,
żálas rútas
Kas vakarĕ́lis,

12. Żálas rutéles
Kas vakarĕ́lis,
O lelĭjas
Kas vałąndĕ́lė.

13. Łájstyk, mergélė,
żálas rutéles,
żálas rútas
Nors ašarĕ́lėms.

550.

Nů Viksvýtės.

1. O kad aš áugau
Pas sávu tėvélį,
Vygużĕ́lė vygiŭjamas, } ds
Mıĕ́gu ne norĕ́jau. }

2. O kajp użáugau,
Kajp żmonıú bernélej,
Po stajnélę vájkščıodamas,
żirgélejs gerĕ́jaus.

3. Tėvużĕ́li mánu,
širdużĕ́li mánu,
Katrą́n dŭ́si ma żirgélį,
Mànę išléjsdamas?

4. Sunużĕ́li mánu,
Dobilĕ́li mánu,
Kŭ grażıáusıą, kŭ bėrıáusıą,
Taj távu żirgélis.

5. O kad mes jójum
Par tėvélu łaúką,
Mùdrej bĕ́ga żirgużĕ́lis,
Galvélę lę́nkdamas.

6. O kajp prijójum
Mes ůšvélės łaúką,
Snĭgu, lĭju, rasà krĭtu
Ąnt mánu żirgélu.

7. O kajp įjójum
Į ůšvélés dvárą,
Surudýju padkavĕ́lės,
Áuksu pażvąngĕ́lės

8. Sunużĕ́li mánu,
Dobilĕ́li mánu,
Ne důk jódyť żirgużĕ́lu
Jaunıĕ́ms švogerĕ́lams.

551.

Nů Bałtrušajčıùkės.

1. Pę́nki brolélej
Łąnkó šıĕ́ną pjóvė,
O šeštà sesélė } ds
Vıĕ́na sugrĕ́bė. }

11. Lankyk, mergele,
Žalias rūteles,
Žalias rūtas
Kas vakarėlis;

12. Žalias rūteles
Kas vakarėlis,
O lelijas
Kas valandėlė.

13. Laistyk, mergele,
Žalias rūteles,
Žalias rūtas
Nors ašarėlėms!

*550

Viksvytė

1. O kad aš augau
Pas savo tėvelį,
Vygužėlėj vygiuojamas,
Miego nenorėjau. } 2 k.

2. O kai užaugau
Kaip žmonių berneliai,
Po stainelę vaikščiodamas,
Žirgeliais gėrėjaus.

3. — Tėvužėli mano,
Širdužėli mano,
Katrą duosi man žirgelį,
Mane išleisdamas?

4. — Sūnužėli mano,
Dobilėli mano,
Kuo gražiausią, kuo bėriausią —
Tai tavo žirgelis.

5. O kad mes jojom
Per tėvelio lauką,
Mudriai bėga žirgužėlis,
Galvelę lenkdamas.

6. O kai prijojom
Mes uošvelės lauką,
Snigo, lijo, rasa krito
Ant mano žirgelio.

7. O kai įjojom
Į uošvelės dvarą,
Surūdijo padkavėlės,
Aukso pažvangėlės.

8. — Sūnužėli mano,
Dobilėli mano,
Neduok jodyt žirgužėlio
Jauniems švogerėliams!

551

Baltrušaičiukė

1. Penki broleliai
Lankoj šieną piovė,
O šešta seselė
Viena sugrėbė. } 2 k.

2. Sesélė sugrėbė
Pénkius kupetėlus,
Brolėlis párvežė
šimtą vežimėlu.

3. Brolėlis párvežė
šimtą vežimėlu,
Tėvėlis iššėrė
Du šimtu žirgėlu.

4. Tėvėlis iššėrė
Du šimtu žirgėlu,
Brolėlis išjóju
Į svečių šalėlę.

5. Stóvi karieta
Dvarė pastatyta,
Verk músu sesėlė,
Pújkej parėdyta.

6. Ar tu jau vérki,
Ar tu jau ne vérki,
Jau mes tàvę vèšma
Į svečių šalėlę.

7. Tenáj ne girdėsi
Tėtušiu balsėlu,
Anì matušėlės
Sunkių atdusėlu.

8. Tik te-girdėsi
Girėlę úžiančę,
Ir gegužėlę
Graúdžej kukúžančę.

9. Ne turiù matùšės,—
Kam krajtėlį kłóti?
Anì tėtušėlu,—
Kam dalėlės skìrti?

10. Ne turiù brolėlu
Par łaúką lydėti,
Anì seserėlu
Vajnikėlį pìnti.

11. Tąmsióji naktėlė
Ma krajtėlį krývė,
švietsus mėnesėlis
Ma dalėlę skýrė.

12. Šiaúrus vėjėlis
Par łaúką lydėju,
švietsióji žvajgždėlė
Vajnikėlį pýnė.

13. Aš be-vėlyčiau
Áukštus kálnus kàsti,
Ne kajpó mylėjęs
Mergėlę atmèsti.

14. Aš kásęs, kásęs,
Galù pa-ilsėti,
Su sávu mergėle
Méjlej pakalbėti.

15. Sunkù smiltėles
Priės kalnėlį nèšti,
O dar sunkésnej
Mylėjęs atmèsti.

2. Seselė sugrėbė
Penkias kupetėles,
Brolelis parvežė
Šimtą vežimėlių;

3. Brolelis parvežė
Šimtą vežimėlių,
Tėvelis iššėrė
Du šimtu žirgelių;

4. Tėvelis iššėrė
Du šimtu žirgelių,
Brolelis išjojo
Į svečių šalelę.

5. Stovi karieta,
Dvare pastatyta,
Verk mūsų seselė,
Puikiai parėdyta.

6. Ar tu jau verki,
Ar tu jau neverki,
Jau mes tave vešme
Į svečių šalelę.

7. Tenai negirdėsi
Tetušio balselio
Anei motušėlės
Sunkių atdūsėlių.

8. Tik tegirdėsi
Girelę ūžiančią
Ir gegužėlę,
Graudžiai kukuojančią.

9. Neturiu motušės —
Kam kraitelį kloti,
Anei tetušėlio —
Kam dalelės skirti.

10. Neturiu brolelių
Per lauką lydėti
Anei seserėlių
Vainikėlį pinti.

11. Tamsioji naktelė
Man kraitelį krovė,
Šviesus mėnesėlis
Man dalelę skyrė,

12. Šiaurus vėjelis
Per lauką lydėjo,
Šviesioji žvaigždelė
Vainikėlį pynė.

13. Aš bevelyčiau
Aukštus kalnus kasti,
Nekaipo mylėjęs
Mergelę atmesti!

14. Aš kasęs, kasęs
Galiu pailsėti,
Su savo mergele
Meiliai pakalbėti.

15. Sunku smilteles
Prieš kalnelį nešti,
O dar sunkesniai
Mylėjęs atmesti!

552.

Nů Kazakáuskienės.

1. Tu, vyturėli,
Rájmas paukštėli,
Kůd ne rykavaj
Ąnkstì rytėlį? } ds

2. Ka aš rykausiu
Ąnkstì rytėlį?
Piėmens išdràskė
šiłkú lizdėlį.

3. Piėmens išdráskė,
šiłkú lizdėlį,
Ṣkérdžius ìšjėmė
Mánu vajkėlus.

4. O, tu, sesėlė,
Mánu jaunóji,
Kůd ne dajnavàj
Ąnkstì rytėlį?

5. Ka aš dajnůsiu
Ąnkstì rytėlį?
Pramánė mànę
Kiėmu bernėlej:

6. O kad aš ėjaú
Į bažnytėlę,
Į bažnytėlę
Par pudimėlį;

7. O kad aš ėjaú
Į jaunimėlį,
Į jaunimėlį
Par ulytėlę;

8. O kad aš łájba
Ąnt lėmenėlu,
Kad aš patógi
Ąnt vejduẓėlu.

9. Mànę suvýstė
šiłkú jůstėlc,
Dėl tů aš łájba
Ąnt lėmenėlu.

10. Mànę nùprausė
žálu mujlėlu,
Dėl tů patógi
Ąnt vejduẓėlu.

553.

Nů Vidikytės.

1. Žalamè kujtý
Baląndis tupėju;
Jis, tupėdamas, } ds
Kalbėti pradėju:

552

Kazakauskienė

1. — Tu vyturėli,
Raimas paukšteli,
Kod nerykavai
Anksti rytelį? } 2 k

2. — Ką aš rykausiu
Anksti rytelį, —
Piemens išdraskė
Šilkų lizdelį.

3. Piemens išdraskė
Šilkų lizdelį,
Skerdžius išėmė
Mano vaikelius.

4. — O tu, sesele
Mano jaunoji,
Kod nedainavai
Anksti rytelį?

5. — Ką aš dainuosiu
Anksti rytelį,
Pramanė mane
Kiemo berneliai:

6. O kad aš ėjau
Į bažnytėlę,
Į bažnytėlę
Per pūdymėlį, —

7. O kad aš ėjau
Į jaunimėlį,
Į jaunimėlį
Per ūlytėlę, —

8. O kad aš laiba
Ant liemenėlio,
Kad aš patogi
Ant veidužėlio.

9. Mane suvystė
Šilkų juostele,
Dėl to aš laiba
Ant liemenėlio.

10. Mane nuprausė
Žaliu muileliu,
Dėl to patogi
Ant veidužėlio.

553

Vidikytė

1. Žaliame kuity
Balandis tupėjo, —
Jis tupėdamas
Kalbėti pradėjo: } 2 k.

2. Ne jok, jaunikájti,
Pas sávu mergélę;
Távu mergélė
Trótyj vajnikĕlį:

3. Vákar, ùžvakar
Karčemóje gĕrė,
Su úlejs karéjvejs
Lustùžį pakĕlė.

4. Kajp głamonĕju,
žémė sudrebĕju,
žémė, drebĕdama,
Kalbĕti pradĕju:

5. Mérgos, ar ne žìnuť
Sávu čýstu stónu?
Iš katrós pùsės
Saulélė tekĕju?

6. Sáulė ir mĕnů
Ir švıĕsıos žvajgždélės,
O kur tik pažıúrıu,
Nėr mánu mergélės.

7. O, tu, merguž̌ĕlė,
Kąn tu sudumójej?
Rútu vajnikĕlį
Po kóju mýnıojej.

554.

Nů Norvilıĕnės.
(Padŭtinė).

1. Sadulĕlė, dobiló,
2. Tas pats médis, dobiló.
3. Éjsme, brólej, dobiló,
4. Máłku kìrsti, dobiló.
5. Ne lęnk, bróli, dobiló,
6. Sadulĕlės, dobiló.
7. Tas pats médis, dobiló.
8. Ůsélis, dobiló,...

(Tajp lyrŭjamas ýra: „ąnžůlĕlis, skıėtmedĕlis, ožėksnĕlis, lıėpélė“ ir „Ne lęnk, bróli, dobiló, ůsélu, ąnžůlĕlu, skıėtmedĕlu, ožeksnĕlu, lıėpélės“).

555.

Nů Senkáuskıėnės.

1. O tu strázdaj, strasdùži,
Tu rajmàsis paukštùži,
Ků rýkavaj } ds
Łazdýnu krumély? }

2. Ar łazdýną augiňáj?
Ar rıĕšutą brąndináj?
Ar kalnélu
ůgéles sirpináj?

2. — Nejok, jaunikaiti,
Pas savo mergelę, —
Tavo mergelė
Trotij vainikėlį:

3. Vakar užvakar
Karčiamoje gėrė,
Su uliais kareiviais
Liustužį pakėlė.

4. Kai glamonėjo,
Žemė sudrebėjo,
Žemė drebėdama
Kalbėti pradėjo:

5. — Mergos, ar nežinot
Savo čysto stono,
Iš katros pusės
Saulelė tekėjo?

6. Saulė ir mėnuo,
Ir šviesios žvaigždelės,
O kur tik pažiūriu —
Nėr mano mergelės.

7. — O tu, mergužėle,
Ką tu sudūmojai,
Rūtų vainikėlį
Po kojų myniojai!

554

Norvilienė

(Paduotinė)

1. Sedulėlė, dobiliõ,
2. Tas pats medis, dobilio!
3. Eisme, broliai, dobilio,
4. Malkų kirsti, dobilio!
5. Nelenk, broli, dobilio,
6. Sedulėlės, dobilio!
7. Tas pats medis, dobilio!
8. Uoselis, dobilio ...

(Taip lyruojamas ąžuolėlis, skietmedėlis, ožekšnėlis, liepelė ir: „Nelenk, broli, dobilio", uoselio, ąžuolėlio, skietmedėlio, ožekšnėlio, liepelės.)

555

Senkauskienė

1. — O tu, strazdai strazduži,
Tu raimasis paukštuži,
Ko rykavai
Lazdynų krūmely? } 2 k.

2. Ar lazdyną auginai,
Ar riešutą brandinai,
Ar kalnelio
Uogeles sirpinai?

3. Ni łazdýną auginaú,
Ni rıĕšutą brąndina
Ni kalnély
ůgéles sirpinaú.

4. O, tu, łakštįngałùżė,
Tu, grażıóji paukštùżė,
Tu rýkauji
Łazdýnu krumély.

5. Aš lizdélį sukróvıau,
Kıaušinĕlus sudĕjau,
Aš strazdélus
Grażıùs išperĕjau

6. Ir àtlėkė vánagas,
Tas jůdàsis paukštùżis,
Ir išdráskė
Murĭnį lizdélį

7. Jis lizdélį išdráskė,
Ir vajkélus ĭšnešė,
Likaú vıĕnas
Aš bĕdnas strazdélis.

8. O, tu, móčıuť, močıùtė,
O, tu, mánu senóji,
Ků dúsauji
Aukštamè svirnély?

9. Ar skrynéles vóżinaj?
Ar drobéles vĕdinaj?
Ar dukrélę
Kitám pażadĕjej?

10. Ni skrynéles vóżinau,
Ni drobéles vĕdinau,
Ni dukrélės
Kitám pażadĕjau.

11. Manderĕlę aš sıuvaú,
Marškinĕlus surįnkaú,
Rejks ma léjsti
Súnų karúmenę.

12. O, tu, bróli, broléli,
O, tu, mánu jaunàsis,
Ků rýmojej
Żirgélu stajnélė?

13. Ar żirgélį mudrináj?
Ar jupéles vĕdinaj?
Ar mergélę
Kıėmély auginaj?

14. Taj żirgélį mudrinaú,
Taj jupéles vĕdinau,
Ir kardélį
švıĕsej nusĭšvejčıau.

15. Aš kardélį nùšvejčıau,
šaudýklę prilodavaú,
Rejks ma jóti
Dĭdę karúmenę

3. — Nei lazdyną auginau,
Nei riešutą brandinau,
Nei kalnely
Uogeles sirpinau.

4. — O tu, lakštingaluže,
Tu gražioji paukštuže,
Tu rykauji
Lazdynų krūmely!

5. — Aš lizdelį sukroviau,
Kiaušinėlius sudėjau,
Aš strazdelius
Gražius išperėjau.

6. Ir atlėkė vanagas,
Tas juodasis paukštužis,
Ir išdraskė
Mūrinį lizdelį.

7. Jis lizdelį išdraskė
Ir vaikelius išnešė,
Likau vienas
Aš biednas strazdelis.

8. — O tu, močiut močiute,
O tu, mano senoji,
Ko dūsauji
Aukštame svirnely?

9. Ar skryneles vožinai,
Ar drobeles vėdinai,
Ar dukrelę
Kitam pažadėjai?

10. — Nei skryneles vožinau,
Nei drobeles vėdinau,
Nei dukrelės
Kitam pažadėjau, —

11. Mandierėlę aš siuvau,
Marškinėlius surinkau,
Reiks man leisti
Sūnų kariuomenę.

12. — O tu, broli broleli,
O tu, mano jaunasis,
Ko rymojai
Žirgelių stainelėj?

13. Ar žirgelį mudrinai,
Ar jupeles vėdinai,
Ar mergelę
Kiemely auginai?

14. — Tai žirgelį mudrinau,
Tai jupeles vėdinau
Ir kardelį
Šviesiai nusišveičiau.

15. Aš kardelį nušveičiau,
Šaudyklę priliodavau,
Reiks man joti
Didžią kariuomenę.

556.

Nů Vidikýtės.

1. O, tu, Diẽvaj
Vỹsu pỹlnas,
Kur padẽjej
Plỹkiu vỹlnas? } ds

2. Ni tu vérpi,
Ni tu kérpi,
Ni pančėkoms
Ne nešióji.

3. Ni pančėkoms,
Ne nešióji,
Plỹkiu vỹlnas
Nupašióji.

4. Uj, ma Diẽvaj,
Kas taj ỹra,
Kad tajp pigù
Gáuti vyrą?

5. Pardůd vyrus,
Kajpó jáučius,
Im pỹnigus,
Kajp už žálčius.

557.

Nů Juškýtės.

1. Vaj, ąnžůlėlis
Ar ne medėlis?
Siratėlis
Ar ne bernėlis? } ds

2. Vaj, bernužėli,
Jaunàsis mánu,
Kur tu mánę
Jáuną palỹksi?

3. Vaj, ar už čėrkos,
Ar prie arėłkos,
Ar prie ałaús,
Ar prie midùčiu?

4. Vaj, ne prie čėrkos,
Ni prie arėłkos,
Ni prie ałaús,
Ni prie midùčiu.

5. Vaj, mergužėlė
Jaunóji mánu,
Taj aš tàvę
Jáuną palỹksiu,

6. Kur aukštiẽjie,
Aukštì kalnėlej,
Kur margiẽjie,
Margì dvarėlej.

556

Vidikytė

1. O tu, dievai
Viso pilnas,
Kur padėjai
Plikio vilnas? } 2 k.

2. Nei tu verpi,
Nei tu kerpi,
Nei pančiakoms
Nenešioji;

3. Nei pančiakoms
Nenešioji,
Plikio vilnas
Nupešioji!

4. Ui man' dievai,
Kas tai yra,
Kad taip pigu
Gauti vyrą?

5. Parduod vyrus
Kaipo jaučius,
Im' pinigus
Kaip už žalčius!

557

Juškytė

1. Vai, ąžuolėlis
Ar ne medelis?
Siratėlis
Ar ne bernelis? } 2 k.

2. — Vai bernužėli
Jaunasis mano,
Kur tu mane
Jauną paliksi?

3. Vai, ar už čerkos,
Ar prie arielkos,
Ar prie alaus,
Ar prie midučio?

4. — Vai, ne prie čerkos,
Nei prie arielkos,
Nei prie alaus,
Nei prie midučio.

5. Vai mergužėle
Jaunoji mano,
Tai aš tave
Jauną paliksiu,

6. Kur aukštieji,
Aukšti kalneliai,
Kur margieji,
Margi dvareliai.

7 Vaj, po dvarélį
Vájkščıodama,
šejmynĕlę
Bùdindama:

8. Vaj, kélkiť, kélkiť,
šejmynĕlė,
Prıė sųnkıúju
Darbużĕlu.

9. Vaj, kur jaunŭsıus
Pabùdinsıu,
Kur senŭsıus
Pamĭgdinsıu.

10. Vaj, artojĕlu
Sųnkus darbélej,
šıėnpjuvĕlu
šałtà rasélė.

558.

Nů Veličkıĕnės.

1. O, aš išgirdaú
Rýtą, vakarĕlį
Tris gegùtes kukŭjąnt. } ds

2. Vıĕna kukávu,
Sųnkej dúsaudama,
ąntra — graúdżej vérkdama.

3. O ši trečıóji
Rájba gegélė —
Taj mánu seserĕlė.

4. Taj ji kukávu,
Ta rájba gegélė,
Ráujant żalùs linélus.

5. Linélus róvıau,
Saujéles króvıau,
Į kruvélę dĕdama.

6. O, użkrĭs, użkrĭs
Linú łajškélis
Uż gełtonú kasélu.

7. Aš ne pardėvĕsıu,
Ni parnešıósıu,
Ni kitám dovanósıu.

8. Sudıĕv, bernùżi,
Důk še żıėdùżį,
Aš éjsıu pas močıùtę.

9. Palıĕku krajtélį
Ir vĭsą turtélį
Ir jaunásıas dıėnéles.

10. O aš parėjaú
Pas sávu močıùtę,
Łabáj graúdżej vérkdama

11. Kłáusė močıùtė:
Ků vérki, dukrùżė?
Ků raudóni vejdùżej?

12. Lıėtùtis lĭju,
Vėjélis pútė,
Taj raudóni vejdélej.

7. Vai, po dvarelį
Vaikščiodama,
Šeimynėlę
Budindama:

8. — Vai, kelkit, kelkit,
Šeimynėle,
Prie sunkiųjų
Darbužėlių!

9. Vai, kur jaunuosius —
Pabudinsiu,
Kur senuosius —
Pamigdinsiu.

10. Vai, artojėlių —
Sunkūs darbeliai,
Šienpiūvėlių —
Šalta raselė!

558

Veličkienė

1. O aš išgirdau
Rytą vakarėlį
Tris gegutes kukuojant. } 2 k.

2. Viena kukavo
Sunkiai dūsaudama,
Antra — graudžiai verkdama.

3. O ši trečioji
Raiba gegelė —
Tai mano seserėlė.

4. Tai ji kukavo,
Ta raiba gegelė,
Raunant žalius linelius.

5. Linelius roviau,
Saujeles kroviau,
Į krūvelę dėdama.

6. O, užkris, užkris
Linų laiškelis
Už geltonų kaselių!

7. Aš nepardėvėsiu,
Nei parnešiosiu,
Nei kitam dovanosiu.

8. Sudiev, bernuži,
Duok šen žiedužį,
Aš eisiu pas močiutę.

9. Palieku kraitelį
Ir visą turtelį,
Ir jaunąsias dieneles.

10. O aš parėjau
Pas savo močiutę,
Labai graudžiai verkdama.

11. Klausė močiutė:
— Ko verki, dukruže,
Ko raudoni veidužiai?

12. — Lietutis lijo,
Vėjelis pūtė,
Tai raudoni veideliai.

13. Ar aš ne sakiaú,
Mánu dukrùžė:
Kû pakłauséj bernùžiu?

14. Pakłauséj bernélu,
Susėdu kalbėlu,
Taj dabàr graúdzej vėrki.

559.

Nû Senkáuskienės.

1. Užkįnkýkit bėrus žìrgus,
čėsas namû kàkti;
Da svetėlej nė-be-éjtu,
Kad bačkà tylėtu. } ds

2. Važiûkite, svečėj, namû,
Pakól ne sutému,
Užėjs jums tąmsi naktìs;
Ne atràsit kėlu.

3. Éjkiv, mùdu, pro svirnėlį,
Kas svirnėly šnėka?
Alytėlė stiklukėlį
Pasirìtus plàka:

4. Atsitráuki, stiklukėli,
Tu iš mánu akiú:
Tu iš mánęs išvilójej
Paskutìnį šlàką.

5. Éjkiv, mùdu, pro kamárą,
Kas kamáro šnėka?
Bačkėlė uzbonėlį
Pasirìtus plàka:

6. Atsitráuki, uzbonėli,
Tu, iš mánu akiú,
Tu iš mánęs išvilójej
Paskutìnį šlàką.

7. Éjkiv, mùdu, pro kamárą,
Kas kamáro šnėka?
Tas girìnis kubilėlis,
Jis už pėčiaus drėba.

8. Tas girìnis kubilėlis,
Jis už pėčiaus drėba:
Jagù svečėj užnakvós,
Bus ir mánik łàba.

9. Dûda gérti, dûda válgyt
Be jokiós pričìnios,
Mes palìksim gaspadìnę
Be jokiós čiuprýnos.

560.

Nû Gótautienės.

1. Važiûkit, svetėlej,
Pakól ne sutému, } ds
Kajp sutėms tąmsi naktìs
Ne atràsit kėlu.

13. — Ar aš nesakiau,
Mano dukruže:
Ko paklausei bernužio?

14. Paklausei bernelio,
Susiedų kalbelių,
Tai dabar graudžiai verki!

559

Senkauskienė

1. Užkinkykit bėrus žirgus,
Česas namo kakti!
Dar sveteliai nebeeitų, } 2 k.
Kad bačka tylėtų.

2. Važiuokite, svečiai, namo,
Pakol nesutemo, —
Užeis jums tamsi naktis,
Neatrasit kelio!

3. Eikiv mudu pro svirnelį —
Kas svirnely šneka?
Alvytėlė stikliukėlį
Pasiritus plaka:

4. — Atsitrauki, stikliukėli,
Tu iš mano akių:
Tu iš manęs išviliojai
Paskutinį šlaką!

5. Eikiv mudu pro kamarą —
Kas kamaroj šneka?
Bačkelė uzbonėlį
Pasiritus plaka:

6. — Atsitrauki, uzbonėli,
Tu iš mano akių:
Tu iš manęs išviliojai
Paskutinį šlaką!

7. Eikiv mudu pro kamarą —
Kas kamaroj šneka?
Tas girinis kubilėlis —
Jis už pečiaus dreba.

8. Tas girinis kubilėlis —
Jis už pečiaus dreba:
— Jeigu svečiai užnakvos,
Bus ir manik laba!

9. Duoda gerti, duoda valgyt
Be jokios pričinios,
Mes paliksim gaspadinę
Be jokios čiuprynos!

560

Gotautienė

1. Važiuokit, sveteliai, } 2 k.
Pakol nesutemo,
Kai sutems tamsi naktis,
Neatrasit kelio!

2. Vaziúkit, svetélej,
Į kìtą gaspádą,
Te gáusit dėl sávęs
Gerésnę vigádą.

3. Yr ałaús, yr midaús
Ne nor svečiáms dúti,
O svetélej trìpu, trìpu,
Ne nor išvaziúti.

O svetélėj ne-mylėti
Ne nor išvaziúti.,

4. Tur ałaús, tur pyrágu,
Ne nor svečiáms dúti,
O svetélej trìpu, trìpu,
Ne nor išvaziúti.

561.

Nů Juškytės.

1. Šįn rudenėlį,
Par rudenėlį
šėrnau, šėrnau } ds
Bėrą žirgėlį,

2. O kajp nušėrnau
Bėrą žirgėlį,
žinaú, žinaú,
Rejks šalįn jóti.

3. O kadà jójau
Ir į karùžį,
Graúdžej vérkė
Jáuna mergėlė.

4. Ej, cit, ne vérki,
Mánu mergėlė,
Aš parsiųnsiu
Tau dovanėlu.

5. O aš parsiųnsiu
Tau dovanėlu,
Tris margásias
Gromatėles.

6. To gromatėlė,
Tóje margóje,
Dvi šilkėlu
Kuskužėli.

7. To gromatėlė,
Tóje margóje,
Du auksėlu
žiėdužėlu.

8. To gromatėlė,
Tóje margóje,
Du mejlúju
žoduzėlu.

562.

Nů Juškytės.

1. Po úlyčias, po žalásias
Rútu dárže łájsčiau;
Ulavóju gražì panà
Po rútu darželį. } ds

2. Važiuokit, sveteliai,
Į kitą gaspadą,
Ten gausit dėl savęs
Geresnę vigadą!

3. Yr alaus, yr midaus —
Nenor svečiams duoti,
O sveteliai nemylėti
Nenor išvažiuoti.

4. Tur alaus, tur pyrago —
Nenor svečiams duoti,
O sveteliai tripu, tripu,
Nenor išvažiuoti.

561

Jaškytė

1. Šį rudenėlį
Per rudenėlį
Šėriau, šėriau } 2 k.
Bėrą žirgelį.

2. O kai nušėriau
Bėrą žirgelį,
Žinau, žinau —
Reiks šalin joti.

3. O kada jojau
Ir į karužį,
Graudžiai verkė
Jauna mergelė.

4. Ei, cit, neverki,
Mano mergele,
Aš parsiųsiu
Tau dovanėlių!

5. O aš parsiųsiu
Tau dovanėlių —
Tris margąsias
Gromatėles.

6. Toj gromatėlėj,
Toje margoje,
Dvi šilkelių
Kuskužėli.

7. Toj gromatėlėj,
Toje margoje,
Du aukselio
Žiedužėliu.

8. Toj gromatėlėj,
Toje margoje,
Du meiliuoju
Žodužėliu!

562

Jaškytė

1. Po ūlyčias, po žaliąsias,
Rūtų darže laisčiau;
Uliavojo graži pana } 2 k.
Po rūtų daržėlį.

2. O, tu, panà, gražì panà,
Ràsi mánu búsi?
Róda búti ir ne búti,
Ne móku darbélu.

3. Nusiéjčiau į girélę,
Paslĩáuščiau rykštę,
Pamokìnčiau, išmokìnčiau
Mergùžę darbélu:

4. O ir ąnkstì kélti,
O ir vėlãj gùlti,
Ir vásaros dienužėlę
Ląnkó šiẽną grẽbti;

5. O ir šienẽlį grẽbti,
Ir rugélus pjáuti,
Ukanóto dienužėlė
Gelsvùs linùs ráuti.

6. Bẽgu vìlkas par lęndrýną,
Lęndres łáužydamas;
Bẽgu łokẽ par purvýną,
Púrvus drabstýdama.

7. Ej, tu, łokẽ, tu, łokùtė,
Kéta tàvę šáuti,
Kąn žadẽju, jau įdẽju,
Kad tu ne pakẽlej.

8. Ej, tu, łokẽ, tu, łokùtė,
Sujìmk mánu gálvą,
Kajp sujìmsi mánu gálvą,
Búsi dąngùj lį̀nksma.

9. Pakól gývа, gývа búsiu,
Távu patì búsiu.
Kajp aš lį̀nksmaj atsikélsiu,
Da su tavìm gérsiu.

10. Pakól gývas, gývas búsiu,
Távu výras búsiu,
Kajp aš lį̀nksmas atsistósiu,
Su tavimì šóksiu.

11. Kajp taj gražùs jaunimẽlis
Kajp taj gražėj šóka,
šóka mérgos be pančẽku,
Výraj be čebátu.

12. Bepìg, bepìg mérgoms šókti,
Bepìg ulavóti:
Ne kepùrė ąnt galvẽlu,—
Rútu vajnikẽlis.

563.

Nů Rį̀nkytės.

1. Vìlniaus miestẽly
Siaũri gasẽlej,
Tarp vártu purvynẽlis,
Purvýne vajnikẽlis. } ds

2. — O tu, pana, graži pana,
Rasi mano būsi?
— Roda būti ir nebūti —
Nemoku darbelių.

3. — Nusieičiau į girelę,
Pasilaužčiau rykštę —
Pamokinčiau, išmokinčiau
Mergužę darbelių:

4. O ir anksti kelti,
O ir vėlai gulti,
Ir vasaros dienužėlę
Lankoj šieną grėbti;

5. O ir šienelį grėbti,
Ir rugelius piauti,
Ūkanotoj dienužėlėj
Gelsvus linus rauti.

6. Bėgo vilkas per lendryną,
Lendres laužydamas;
Bėgo lokė per purvyną,
Purvus drabstydama.

7. — Ei tu, loke, tu lokute,
Keta tave šauti, —
Ką žadėjo, jau įdėjo,
Kad tu nepakėlei.

8. Ei tu, loke, tu lokute,
Suimk mano galvą,
Kai suimsi mano galvą,
Būsi danguj linksma.

9. — Pakol gyva, gyva būsiu,
Tavo pati būsiu,
Kai aš linksmai atsikelsiu,
Dar su tavim gersiu.

10. — Pakol gyvas, gyvas būsiu,
Tavo vyras būsiu,
Kai aš linksmas atsistosiu,
Su tavimi šoksiu.

11. Kaip tai gražus jaunimėlis,
Kaip tai gražiai šoka, —
Šoka mergos be pančiakų,
Vyrai be čebatų.

12. Bepig, bepig mergoms šokti,
Bepig uliavoti:
Ne kepurė ant galvelių, —
Rūtų vainikėlis!

*563

Rinkytė

1. Vilniaus miestely
Siauri gaseliai,
Tarp vartų purvynėlis,
Purvyne vainikėlis. } 2 k.

2. O te vájkščioju
Jáuna mergélė,
Vájkščiodama dúsavu,
Vajnikùžiu ne rádu.

3. O ir išgirdu
Jáunas bernėlis
Stajnėlė stovėdamas,
Zirgėlį balnódamas.

4. Ej, cit, ne vérki,
Mánu mergėlė,
Nupirksiu vajnikėlį
Pirmámjam jomarkėly.

5. Kad ir nupirksi,
Tik ne dėvėsiu,
Ne dėsiu ant galvėlės
Rutėlu vajnikėlu.

6. Kitú mergėlu
Žalú rutėlu,
O mánu krómė pirktas,
Bernùžiu dovanótas.

7. Kitú mergėlu—
Vis ant galvėlės,
O mánu ant rankėlu
Didžiu balsėlu šáukia.

564.

Nů Maštáuskienės.

1. Kad áugau pas tėvužėlį,
šėriau bėrą žirguželį,
šėriau bėrą žirgùžį. } ds

2. Kad jójau pas merguželę,
Kamanùžės rankužėlė,
Kamanùžės rankùžė.

3. Ir prijójau dvaružėlį.
Iššóviau į muružėlį,
Iššóviau į murùžį.

4. Iššóviau į muružėlį,
Kad išėjtu merguželė,
Atkėltu ma vartùžius.

5. Ir išėju merguželė,
Atkėlė ma vartužėlus,
Įlėjdu į dvarùžį.

6. Ej, mergyt, mergytužėlė,
Prijėmej mànę bernužėlį,
Prijimk ir mánu žirgùžį.

7. Vesk žirgą į stajnužėlę,
Důk žirguj abrakužėlu,
šaltinu vąndenùžiu.

8. Imk auksėlu viedružėlus,
Nešk čystą vąndenužėlį,
Nešk čystą vąndenùžį.

2. O ten vaikščiojo
Jauna mergelė,
Vaikščiodama dūsavo,
Vainikužio nerado.

3. O ir išgirdo
Jaunas bernelis,
Stainelėj stovėdamas,
Žirgelį balnodamas.

4. — Ei, cit, neverki,
Mano mergele,
Nupirksiu vainikėlį
Pirmajam jomarkėly.

5. — Kad ir nupirksi,
Tik nedėvėsiu,
Nedėsiu ant galvelės
Rūtelių vainikėlio!

6. Kitų mergelių —
Žalių rūtelių,
O mano — krome pirktas,
Bernužio dovanotas!

7. Kitų mergelių —
Vis ant galvelės,
O mano — ant rankelių
Didžiu balseliu šaukia!

564

Maštauskienė

1. Kad augau pas tėvužėlį,
Šėriau bėrą žirgužėlį, } 2 k.
Šėriau bėrą žirgužį. }

2. Kad jojau pas mergužėlę,
Kamanužės rankužėlėj,
Kamanužės rankužėj.

3. Ir prijojau dvaružėlį,
Iššoviau į mūružėlį,
Iššoviau į mūružį.

4. Iššoviau į mūružėlį,
Kad išeitų mergužėlė,
Atkeltų man vartužius.

5. Ir išėjo mergužėlė,
Atkėlė man vartužėlius,
Įleido į dvaružį.

6. — Ei mergyt mergytužėle,
Priėmei mane bernužėlį,
Priimk ir mano žirgužį.

7. Vesk žirgą į stainužėlę,
Duok žirgui abrakužėlio,
Šaltinio vandenužio.

8. Imk aukselio viedružėlius,
Nešk čystą vandenužėlį,
Nešk čystą vandenužį.

9. Ejk, mérgyt, mergytužėlė,
Imk auksėlu raktužėlus,
Ejk į áukštą svirnùžį

10. Ej, bérnyt, bernytužėli,
Gul močiùtė svirnužėly,
Gul močiùtė svirnùžy.

11. Gul močiùtė svirnužėly,
Raktėlej po galvužėlu,
Raktėlej po galvùžiu.

12. Ej, mérgyt, mergytužėlė,
Ejk į júres-maružėles,
Ejk į júres-marùžes.

13. Raktėlus suskąmbinsiu,
Močiùtę prakálbinsiu,
Močiùtę prakálbinsiu.

14. Durėles suvarstýsiu,
Močiùtę prabùdinsiu,
Močiùtę prabùdinsiu.

15. Ej, dúkrą dukrytužėlė,
Kam sėmej abrakužėlį?
Kam šėrej žirgužėlį?

16. Šėriau brólu žirgužėlį,
Jos brólis į karužėlį,
Jos brólis į karùžį.

17. Taj ne tiėsa, dukruzėlė,
Ne vieŕniėjie žoduzėlej,
Ne vieŕniėjie žodùžej.

18. Šėrej bérnu žirguzėlį,
Ne brolėlu žirguzėlį,
Ne brolėlu žirgùžį.

19. O taj tiėsa, motynėlė,
Taj vieŕniėjie žoduzėlej,
Taj vieŕniėjie žodùžej.

20. Taj vieŕniėjie žoduzėlėj:
šėriau bérnu žirguzėlį,
šėriau bérnu žirgùžį.

565.

Nů Dubiėnės.

1. Su pirmája vajkėlùs,—
Su ąntrája išvajkiaũ: } ds

2. Ėjkit, vajkáj, slůžyti,
Ne móčekos kłausýti.

4. Ėjkit, vajkáj, ąnt rįnkos,
Gérkit, imkit arėłkos.

4. Ger bagóčej ałùtį,
O tiė vajkáj midùtį.

5. Tiė bagóčej dyvyjůs,
Kům tiė vajkáj žyvyjůs.

9. Eik, mergyt mergytužėle,
Imk aukselio raktužėlius,
Eik į aukštą svirnužį.

10. — Ei bernyt bernytužėli,
Gul močiutė svirnužėly,
Gul močiutė svirnužy.

11. Gul močiutė svirnužėly,
Rakteliai po galvužėle,
Rakteliai po galvuže.

12. — Ei mergyt mergytužėle,
Eik į jūres maružėles,
Eik į jūres maružes.

13. Raktelius suskambinsiu,
Močiutę prakalbinsiu,
Močiutę prakalbinsiu.

14. Dureles suvarstysiu,
Močiutę prabudinsiu,
Močiutę prabudinsiu.

15. — Ei dukra dukrytužėle,
Kam sėmei abrakužėlį,
Kam šėrei žirgužėlį?

16. — Šėriau brolio žirgužėlį,
Jos brolis į karužėlį,
Jos brolis į karužį.

17. — Tai netiesa, dukružėle,
Neviernieji žodužėliai,
Neviernieji žodužiai:

18. Šėrei berno žirgužėlį,
Ne brolelio žirgužėlį,
Ne brolelio žirgužį!

19. — O tai tiesa, motinėle,
Tai viernieji žodužėliai,
Tai viernieji žodužiai,

20. Tai viernieji žodužėliai:
Šėriau berno žirgužėlį,
Šėriau berno žirgužį!

565

Duobienė

1. Su pirmąja vaikelius, —
Su antrąja — išvaikiau. } 2 k.

2. Eikit, vaikai, slūžyti,
Ne močekos klausyti!

3. Eikit, vaikai, ant rinkos,
Gerkit, imkit arielkos!

4. Ger bagočiai alutį,
O tie vaikai midutį.

5. Tie bagočiai dyvijos,
Kuo tie vaikai žyvijos.

536.

Nů Gótautiėnės.

1. Išvažiávu tėvėlis
Į dìdę kelonėlę,
Ir palìku dukrytėlę,
Dar mážą, n' užáugusę.

2. Parvažiũja tėvėlis
Iš dìdės kelonėlės,
Sutìnk sávu dukrytėlę,
Viėškelùžiu ėjnančę.

3. O kur ėjni, dukrėlė,
Dukrėlė-lėtunėlė,
O kur ėjni, dukrytėlė,
Dukrėlė-siratėlė?

4. O aš ėjnu, tėvėli,
Pakól priėjsiu kalnėlį,
Pakól priėjsiu kalnužėlį,
Motynėlės kapėlį.

5. Prie kalnėlu ėjdama,
Žabáj graúdžej vérkdama:
Ej, kelk mánu motynėlė,
Sukìk mánu galvėlę.

6. Ej, atsitráuk, dukrėlė,
Ne kvaršink ma galvėlę,
Juk tu turì močekėlę,
Kajp tìkrą motynėlę.

7. Móčeka, močekėlė,
Ne tikrà motynėlė:
Kajp šukávu gałvužėlę,
Dráskė mánu płaukėlus.

8. Kąd móčeka šukávu,
Dráskė mánu kaséles;
Kad vìłku marškinužėlejs,
Łáužė mánu rąnkéles.

9. Kajp vìłku marškinėlejs,
Łáužė mánu rąnkéles;
O kajp jũsė su jũstėle,
Spáudė mánu širdėlę.

10. Kad močiùtė šukávu,
Głóstė mánu kaséles;
Kad vìłku marškinužėlejs,
Ąnt kelėlu sodìnu.

11. Kajp vìłku marškinėlejs,
Bučiávu į vejdėlus;
O kajp jũsė su jũstėle,
Lęngva mánu širdėlė.

*566

Gotautienė

1. Išvažiavo tėvelis
Į didžią kelionėlę
Ir paliko dukrytėlę
Dar mažą, n'užaugusią.

2. Parvažiuoja tėvelis
Iš didžios kelionėlės,
Sutink savo dukrytėlę,
Vieškelužiu einančią.

3. — O kur eini, dukrele,
Dukrele lėtūnėle,
O kur eini, dukrytėle,
Dukrele siratėle?

4. — O aš einu, tėveli,
Pakol prieisiu kalnelį,
Pakol prieisiu kalnužėlį,
Motinėlės kapelį.

5. Prie kalnelio eidama,
Labai graudžiai verkdama:
— Ei, kelk, mano motinėle,
Šukuok mano galvelę!

6. — Ei, atsitrauk, dukrele,
Nekvaršink man galvelę,
Juk tu turi močekėlę
Kaip tikrą motinėlę.

7. — Močeka močekėlė, —
Netikra motinėlė:
Kai šukavo galvužėlę,
Draskė mano plaukelius.

8. Kad močeka šukavo,
Draskė mano kaseles,
Kad vilko marškinužėliais,
Laužė mano rankeles;

9. Kai vilko marškinėliais,
Laužė mano rankeles,
O kai juosė su juostele,
Spaudė mano širdelę.

10. Kad močiutė šukavo,
Glostė mano kaseles,
Kad vilko marškinužėliais,
Ant kelelių sodino.

11. Kai vilko marškinėliais,
Bučiavo į veidelius,
O kai juosė su juostele, —
Lengva mano širdelė.

567.

Nů Jarošajčiùkės.

1. Jójau par kiėmėlį,
Kiėmėlis dųnzgėjù;
Jójau par dvarėlį,
Ulavó mergėlės. } ds

2. O, jus, mergužėlės,
Gėriaĩ, ulavójaĩ,
Sávu čýstą stóną
Jus ne pilnavójaĩ.

3. O, jus, mergýtės,
šókaĩ, tribilůjaĩ,
Rútu vajnikėlį
Po kóju mynıojaĩ.

4. Ar jus ne žìnuĩ
Sávu čýstu stónu,
Iš kur patekėju
Saulėlė raudóna?

5. Tėka saulėlė (*)
Į rútu darželį,
švıėsus mėnesėlis —
Į vajnikėlį.

568.

Nů Makariėnės.

1. Jáunas su jaunà suėju,
Par vìsą náktį kalbėju. } ds

2. Vaj, dúkra, dúkra. dukrėlė,
Su kům kalbėjej svirnėly?

3. Su patalėlejs kalbėjau,
Su pogalvėle dumójau.

4. Ne tıėsa kálbi, dukrėlė,
Vis ne vıėrnıėjıė žodėlej.

5. Jáunas su jaunà suėjuĩ,
Par vìsą náktį kalbėjuĩ.

6. Žìrgu už vártu stovėta,
Rájmu sákału tupėta.

7. Bėru žirgėlu nubėgta,
Rájmu sákału nulėkta.

8. Bėru žirgėlu — kelėlejs,
Rájmu sákału — girėlėms.

(*) Saulėlė = sulėlė.

567

Jarošaičiukė

1. Jojau per kiemelį, —
Kiemelis dunzgėjo,
Jojau per dvarelį, —
Uliavoj mergelės. } 2 k.

2. O jūs, mergužėlės,
Geriat uliavojat,
Savo čystą stoną
Jūs nepilniavojat!

3. O jūs, mergytės,
Šokat tribiluojat,
Rūtų vainikėlį
Po kojų myniojat!

4. Ar jūs nežinot
Savo čysto stono,
Iš kur patekėjo
Saulelė raudona?

5. Teka saulelė
Į rūtų darželį,
Šviesus mėnesėlis —
Į vainikėlį.

*568

Makarienė

1. Jaunas su jauna suėjo,
Per visą naktį kalbėjo. (2 k.)

2. — Vai dukra, dukra, dukrele,
Su kuo kalbėjai svirnely?

3. — Su patalėliais kalbėjau,
Su pagalvėle dūmojau.

4. — Netiesą kalbi, dukrele,
Vis neviernieji žodeliai:

5. Jaunas su jauna suėjot,
Per visą naktį kalbėjot, —

6. Žirgo už vartų stovėta,
Raimo sakalo tupėta, —

7. Bėro žirgelio nubėgta,
Raimo sakalo nulėkta:

8. Bėro žirgelio — keleliais,
Raimo sakalo — girelėms.

569.

Nů Didžpinigajčiùkės.

1. O ja jus nórit
Dajnú išmókti,
Aš dajnú špilmonėlis.

2. Aš pradarýsiu
Dajnú skrynėlę,
Palėjsiu į lustėlį.

3. Akmů be kraúju,
Vąndů be sparnú,
Papártis be žiedėlu.

4. Ej, giedra, giedra
ši vasarėlė
Į vìsas vasarėles.

5. Ir išgiedrávu
Kiėme prudėlį,
Ištróškinu žuvelę.

6. Trókšta žuvėlė
Be vąndenėlu,
Aš jáuna—be močiùtės.

7. Tu pasigėsi
Mànę, močiùtė,
Su viėna nedėlėle,

8. Kajp tu ne ràsi
Svirnė skrynėlu,
Seklýčio audėjėlės.

9. Kajp rejks sąmdyti,
Kajp rejks maldyti
Sąmdinỵnkę-mergėlę.

10. Ta sąmdinỵnkė,
Ta maldinỵnkė,
Ne dirbs čyráj darbėlu.

11. Par diėną áudė,
Mástu n' išáudė,
Łáužė lėndriu skiėtėlį.

12. Ej, łáužė, łáužė
Lėndriu skiėtėlį,
Tráukė šiłkú nytėles.

13. Ej, tráukė, tráukė
šiłkú nytėles,
Dárkė vỵngiu raštėlus.

14. Ej, dárkė, dárkė
Vỵngiu raštėlus,
Graudỵn mánu širdėlę.

570.

Nů Rįnkytės.

1. Jóčiau, jóčiau į turgėlį
Ir į jomarkėlį,
Pỵrkčiau, pỵrkčiau sau žirgėlį,
Alè jůdbėrėlį.

569

Didžpinigaičiukė

1. O jei jūs norit
   Dainų išmokti,
   Aš — dainų špilmonėlis. } 2 k.
2. Aš pradarysiu
   Dainų skrynelę,
   Paleisiu į liustelį.
3. Akmuo be kraujo,
   Vanduo be sparnų,
   Papartis be žiedelių.
4. Ei, giedra, giedra
   Ši vasarėlė —
   Į visas vasarėles —
5. Ir išgiedravo
   Kieme prūdelį,
   Ištroškino žuvelę.
6. Trokšta žuvelė
   Be vandenėlio,
   Aš jauna — be močiutės.
7. Tu pasigesi
   Mane, močiute,
   Su viena nedėlėle,
8. Kai tu nerasi
   Svirne skrynelių,
   Seklyčioj audėjėlės, —
9. Kai reiks samdyti,
   Kai reiks maldyti
   Samdininkę mergelę.
10. Ta samdininkė,
    Ta maldininkė,
    Nedirbs čyrai darbelių.
11. Per dieną audė,
    Masto n'išaudė,
    Laužė lendrių skietelį.
12. Ei, laužė, laužė
    Lendrių skietelį,
    Traukė šilkų nyteles.
13. Ei, traukė, traukė
    Šilkų nyteles,
    Darkė vingių raštelius.
14. Ei, darkė, darkė
    Vingių raštelius,
    Graudin mano širdelę.

570

Rinkytė

1. — Jočiau, jočiau į turgelį
   Ir į jomarkėlį,
   Pirkčiau, pirkčiau sau žirgelį,
   Ale juodbėrėlį!

2. Jóčiau, jóčiau į turgėlį
Ir į atłajdėlę,
Skĭrčiau,skĭrčiau sau mergėlę
Dvýlikos metėlu.

3. Bent pałáuk, bernužėli,
Nor dvejùs metėlus,
Důk ma jáunaj ulavóti
Pas sávu močiùtę.

4. Ulavók, mergužėlė,
Par dvejùs metėlus,
Ulavók, lelijėlė,
Ir vĭsą ąmžėlį.

5. Kas tas lústas, ne lustėlis,
Kas ne ulavónė,
Vajks ąnt rąnku, ąnt rąnkėlu,
Kajpó mulavónė.

571.

Nů Šopýtės.

1. Išgimiau jáučius
Į ramunájčius;
Taj ėda jautėlej
Žálą žołùžę. } ds

2. Valà, valùžė,
Pasiganýti,
Bernyčiuj mergėlę
Apsikabĭnti.

3. Apsikabĭnti,
Pasimyłůti,
Ir pasimyłávus
Pasibučiůti.

572.

Nů Lidejkiėnės.

1. Šęn naktėlę
Par naktėlę
Aš miėgėlu
Ne miėgójau. } ds

2. Aš miėgėlu
Ne miėgójau,
Ąnt rąnkėlu
Párrymojau.

3. Ąnt rąnkėlu
Párrymojau,
Su mergėle
Sudumójau.

4. Šalė kėlu
Viėškelėlu
Stóvi žalà
Liėpytėlė.

2. Jočiau, jočiau į turgelį
Ir į atlaidėlę,
Skirčiau, skirčiau sau mergelę
Dvylikos metelių!

3. — Bent palauk, bernužėli,
Nors dvejus metelius,
Duok man jaunai uliavoti
Pas savo močiutę!

4. — Uliavok, mergužėle,
Per dvejus metelius,
Uliavok, lelijėle,
Ir visą amželį!

5. Kas tas liustas, ne liustelis,
Kas ne uliavonė, —
Vaiks ant rankų, ant rankelių
Kaipo moliavonė!

571

Sopytė

1. Išginiau jaučius
Į ramunaičius, —
Tai ėda jauteliai } 2 k.
Žalią žolužę.

2. Valia valužė
Pasiganyti,
Bernyčiui mergelę
Apsikabinti, —

3. Apsikabinti,
Pasimyluoti
Ir pasimylavus
Pasibučiuoti!

*572

Lideikienė

1. Šią naktelę
Per naktelę
Aš miegelio } 2 k.
Nemiegojau.

2. Aš miegelio
Nemiegojau,
Ant rankelių
Perrymojau.

3. Ant rankelių
Perrymojau,
Su mergele
Sudūmojau.

4. Šalia kelio
Vieškelėlio
Stovi žalia
Liepytėlė.

5. Tos lìepėlės
Viršunėlė
Tùpi rájba
Gegytėlė.

6. Tu, gegùtė,
Tu rajbóji,
Paródyk ma
Vìėškelėlį.

7. Paródyk ma
Vìėškelėlį,
Į dìdįjį
Kìėmužėlį.

8. Į dìdįjį
Kìėmužėlį,
Į márgąjį
Dvaružėlį.

9. Į márgąjį
Dvaružėlį,
Pas slaúniąję
Giminėlę.

10. Pas slaúniąję
Giminėlę,
Pas jáunąję
Mergužėlę.

11. Éjčiau, kláusčiau
Mergužėlės,
O kur dėti
Žirgužėlį.

12. Vesk žirgėlį
Į darželį,
Nešk balnėlį
Į svirnėlį.

13. Tegù ėda
Žálas rútas,
Tegù mìna
Lelijėles.

14. Mergužėlė,
Lelijėlė,
Ar ne gájła
Žalú rútu?

15. Ar ne gájła
Žalú rútu
Ir bałtúju
Lelijėlu?

16. Ir bałtúju
Lelijėlu
Ir gełtónu
Negelkėlu?

17. Kad ir gájła,
Ir pargájła,
Jau širdėlė
Parskaudėju.

18. Kajp prapůlė
Jáunos dìėnos,
Te prapůlė
Vajnikėlis.

5. Tos liepelės
Viršūnėlėj
Tupi raiba
Gegytėlė.

6. Tu gegute,
Tu raiboji,
Parodyk man
Vieškelėlį;

7. Parodyk man
Vieškelėlį
Į didįjį
Kiemužėlį;

8. Į didįjį
Kiemužėlį,
Į margąjį
Dvaružėlį;

9. Į margąjį
Dvaružėlį
Pas slauniąją
Giminėlę;

10. Pas slauniąją
Giminėlę,
Pas jaunąją
Mergužėlę.

11. Eičiau klausčiau
Mergužėlės,
O kur dėti
Žirgužėlį.

12. — Vesk žirgelį
Į darželį,
Nešk balnelį
Į svirnelį,

13. Tegu ėda
Žalias rūtas,
Tegu mina
Lelijėles.

14. — Mergužėle
Lelijėle,
Ar negaila
Žalių rūtų?

15. Ar negaila
Žalių rūtų
Ir baltųjų
Lelijėlių?

16. Ir baltųjų
Lelijėlių,
Ir geltonų
Nėgelkėlių?

17. — Kad ir gaila,
Ir per gaila,
Jau širdelė
Perskaudėjo.

18. Kai prapuolė
Jaunos dienos,
Teprapuolie
Vainikėlis!

19. Kajp rudýja
Jáunos dìẽnos
Te rudýja
Áuksu žiẽdas.

573.

Nů Čičirkiẽnės.

1. Šęn naktẽlę
Par naktẽlę
Aš miẽgẽlu
Ne miẽgójau.

2. Aš miẽgẽlu
Ne miẽgójau,
Ąnt žirgẽlu
Párrymojau.

3. Rúpi mánej
Kelonẽlė,
šį tąmsiójі
Nąktužẽlė.

4. Ši tąmsiójі
Naktužẽlė,
šis dargùsis
Oružẽlis.

5. Šis dargùsis
Oružẽlis
Ir jůdàsis
Purvynẽlis.

6. Rúpi mánej
Kelonẽlė:
Aš ne turiù
Žirgužẽlu.

7. Kad ir turiù
Žirgužẽlį,
Alè mážą,
Ne-dìdelį.

8. Aš ne turiù
žirgužẽlu,
Ni šiů týmu
Balnužẽlu.

9. Pirks tėvẽlis
Ma žirgẽlį,
Důs brolẽlis
Ma balnẽlį.

10. Pakalnẽlėms
Rájtas jósiu,
Nemůnėlu
Płaúkte—płaúksiu.

11. Nemůnėlu
Płaúktė—płaúksiu,
Priẽš kalnẽlį
Rajts užjósiu.

12. Ąnt tů kálnu
Kałnužẽlu
Auga žalà
Liẽpužẽlė.

13. Kad aš jójau
Par łaukẽlį,
Kłůmpa mánu
Bėrs žirgẽlis.

14. Kłůmpa mánu
Bėrs žirgẽlis
Ąnt piłkůjů
Akmenẽlu.

15. Cit, ne žvęngki,
žirgužẽli,
Tu če gáusi
Abrakẽlu.

16. Tu če gáusi
Abrakẽlu
Ir čystůjů
Vąndenẽlu.

19. Kai rūdija
Jaunos dienos,
Terūdija
Aukso žiedas!

573

Čičirkienė

1. Šią naktelę
Per naktelę
Aš miegelio
Nemiegojau;

2. Aš miegelio
Nemiegojau,
Ant žirgelio
Perrymojau.

3. Rūpi manei
Kelionėlė,
Ši tamsioji
Naktužėlė;

4. Ši tamsioji
Naktužėlė,
Šis dargusis
Oružėlis;

5. Šis dargusis
Oružėlis
Ir juodasis
Purvynėlis.

6. Rūpi manei
Kelionėlė —
Aš neturiu
Žirgužėlio.

7. Kad ir turiu
Žirgužėlį,
Ale mažą,
Nedidelį.

8. Aš neturiu
Žirgužėlio
Nei šio tymo
Balnužėlio.

9. Pirks tėvelis
Man žirgelį,
Duos brolelis
Man balnelį.

10. Pakalnėlėms
Raitas josiu,
Nemunėliu
Plaukte plauksiu;

16. Tu čia gausi
Abrakėlio
Ir čystojo
Vandenėlio.

11. Nemunėliu
Plaukte plauksiu,
Prieš kalnelį
Raits užjosiu.

12. Ant to kalno
Kalnužėlio
Auga žalia
Liepužėlė.

13. Kad aš jojau
Per laukelį,
Klumpa mano
Bėrs žirgelis;

14. Klumpa mano
Bėrs žirgelis
Ant pilkųjų
Akmenėlių.

15. Cit, nežvenki,
Žirgužėli,
Tu čia gausi
Abrakėlio;

574.

Nů Gótautıėnės.

1. Po tėvužĕlu
Stĭkłu łąngélu } ds
Alyvùžis žydĕju.

2. Po alyvĕlu,
Po šimtšakĕlu
Dvi seséli stovĕju.

3. Ji stovĕdami,
Graúdžej vérkdami,
Su vajnĭku kalbĕju.

4. O vajnikĕli
Žalú rutélu,
Kam tàvę parsıą́ndinsıu?

5. Ar anytĕlej?
Ar mošytĕlėms?
Ar šıam jaunám bernéluj?

6. Ni anytĕlej,
Ni mošytĕlems,
Tik šıam jaunám bernéluj?

7. Ta anytĕlė-
Panıurakĕlė
šą́ndys mánu darbélus.

8. Tos mošytélės-
-Pajůdakĕlės—
Ir kojĕlu žįngsnélus.

9. O tas bernélis,
Tas šalberĕlis,
Bąndýs mánu budélį.

10. Išsibąndýki,
šélmi bernéli,
Sávu šĕmus jautélus.

11. Mànę išbą́ndė
Tĭtis ir mátė,
Lyg mážą užaugĭnu.

12. Par trejùs métus
Výgė vygıávu,
Ąnt rąnkélu nešıóju.

13. Par kitùs trejùs,
Trejùs metélus,
Darbélu išmokĭnu.

14. Tu nesirúpink,
Mánu mergélė,
Aš tàvę nuramĭnsıu.

575.

Nů Vidikýtės.

1. Bepĭgu áugti
Tam ąnžůlĕluj
Ąnt áukštůjů kalnélu. } ds

2. Ne puč' vėjélis,
Ne lęnk' šakélu,
Ne jùdin viršunĕlės.

574

Gotautienė

1. Po tėvužėlio
Stiklo langeliu } 2 k.
Alyvužė žydėjo.

2. Po alyvėle,
Po šimtšakėle,
Dvi seseli stovėjo.

3. Ji stovėdami,
Graudžiai verkdami,
Su vainiku kalbėjo:

4. O vainikėli
Žalių rūtelių,
Kam tave parsiundinsiu?

5. Ar anytėlei,
Ar mošytėlėms,
Ar šiam jaunam berneliui?

6. Nei anytėlei,
Nei mošytėlėms,
Tik šiam jaunam berneliui.

7. Ta anytėlė
Paniurakėlė
Šandys mano darbelius;

8. Tos mošytėlės
Pajuodakėlės —
Ir kojelių žingsnelius.

9. O tas bernelis,
Tas šalbierėlis,
Bandys mano būdelį.

10. — Išsibandyki,
Šelmi berneli,
Savo šėmus jautelius.

11. Mane išbandė
Tėtis ir motė,
Lig mažą užaugino.

12. Per trejus metus
Vygėj vygiavo,
Ant rankelių nešiojo.

13. Per kitus trejus,
Trejus metelius,
Darbelių išmokino.

14. — Tu nesirūpink,
Mano mergele,
Aš tave nuraminsiu.

575

Vidikytė

1. Bepigu augti
Tam ąžuolėliui
Ant aukštojo kalnelio: (2 k.)

2. Nepuč vėjelis,
Nelenk šakelių,
Nejudin viršūnėlės.

3. Taj begìg áugtĩ
Jaunám bernéluj
Pas sénąjį tėvėlį.

4. Jam ne rupėju
Rytėlis kélti,
Ni bėrus žìrgus šėrti.,

5. Tik jam rupėju
Rytėlis kélti,
Pęntinùžius nušvėjsti.,

6. Vis ziponũtas,
Vis čebatũtas,
Po jáunus jaunimėlus.

7. Bepìgu áugti
Tájaj lėpėlej
Ąnt áukštůjů kalnėlu.

8. Ne put vėjėlis,
Ne lęnk šakėlu,
Ne jùdin viršunėlės.

9. Taj bepìg áugti
Jáunaj dukrėlej
Pas sénąję matùšę.

10. Jaj ne rupėju
Rytėlis kélti,
Ugnužėlę sukùrti.

11. Tik jaj rupėju
Rytėlis kélti
Ir vajnikùžį pìnti.

12. Vis vajnikũta,
Vis kaspinũta
Po jáunus jaunimėlus.

576.

Nů Bakšájtienės.

1. O, ąnt ùpiu, ąnt vąndèns
Žalà lėpa stovėju,
O po ta lėpa,
Po ta žalája,
Trys jáuni bernėlej stóvi.

3. Vičnas sákė: mánu bus;
ąntras sákė: kajp Dievs důs;
O šis trečiàsis,
Jaunàsis bernėlis:
Kůděl rústa, ka ne lįnksma?

2. Trys jáuni bernėlej stov,
Stovėdami kalbėju,
Ir susikalbėju
Trys jáuni bernėlej
Pas jáuną mergėlę jóti.

4. O ků búsiu aš lįnksma,
Mánu jaunàsis bėrnaj,
Ka búsiu lįnksma,
Jaunàsis bernėli,
Kad už sénu lėpia éjti.

3. Tai bepig augti
Jaunam berneliui
Pas senąjį tėvelį:

4. Jam nerūpėjo
Rytelis kelti
Nei bėrus žirgus šerti,

5. Tik jam rūpėjo
Rytelis kelti,
Pentinužius nušveisti.

6. Vis žiponuotas,
Vis čebatuotas
Po jaunus jaunimėlius!

7. Bepigu augti
Tajai liepelei
Ant aukštojo kalnelio:

8. Nepuč vėjelis,
Nelenk šakelių,
Neįudin viršūnėlės.

9. Tai bepig augti
Jaunai dukrelei
Pas senąją motušę:

10. Jai nerūpėjo
Rytelis kelti,
Ugnužėlę sukurti,

11. Tik jai rūpėjo
Rytelis kelti
Ir vainikužį pinti.

12. Vis vainikuota,
Vis kaspinuota
Po jaunus jaunimėlius!

*576

Bakšaitienė

1. O ant upės, ant vandens
Žalia liepa stovėjo,
O po ta liepa,
Po ta žaliąja,
Trys jauni berneliai stovi. } 2 k.

2. Trys jauni berneliai stov,
Stovėdami kalbėjo,
Ir susikalbėjo
Trys jauni berneliai
Pas jauną mergelę joti.

3. Vienas sakė: — Mano bus!
Antras sakė: — Kaip dievs duos!
O šis trečiasis
Jaunasis bernelis:
— Kodėl rūsti, ko nelinksma?

4. — O ko būsiu aš linksma,
Mano jaunasis bernai,
Ko būsiu linksma,
Jaunasis berneli,
Kad už seno liepia eiti!

5. Tamè naujám svirnély
Stov trys márgos łovélės:
O, tu, łóva,
Tu margáj iškłóta,
Kas į tàvę čionáj gułs?

6. O ja sénas atsigùłs,
Dievaj, důk, kad ne kéłtu;
O ja jáunas,
Jaunàsis bernélis,—
Ąnkstì rytą atsikéłtu.

7. Likì gajdžiú kalbějau,
O po gajdžiú išjójau:
Lìki sau svéjka,
Jaunóji mergélė;
Aš bernélis, tu mergélė.

8. Kadà mànę łąnkysi,
Jáunas mánu bernéli?
Tadà atjósiu,
Tadà atłąnkysiu,
Kadà saúsa łazdà žaląs;

9. Ir atjóju Lęnku pons,
Ikì žemės jů žipóns:
O padě Dievas,
Jaunóji mergélė;
Aš padėsiu rutéles skìnti.

10. O, ar tu ma padėsi,
Ar tu ma ne padėsi,
Aš turiù vieną,
Nů Dievu důtą,
Aš ąnt tůjů ir tikiůs.

11. Kurie mėku ne véjkiat,
Ni darbėlu ne dìrbat,
Paziurėkite
Sausásias łazdėles,
Ba žalůja, ba łapója?

12. Tu, łazdėlė sausióji,
Baltžiedėlė žalóji,
O kajp tau sųnkù
Saúsaj be łapélu,
Tajp ma jáunaj be vyrélu.

537.

Nů Dábkuviėnės.

1. O kad aš áugau
Pas motynėlę,
Sėjau žalàs rutéles
šalė áukštu svirnélu. } ds

2. Dygu rutélės,
Dygu žalósios,
Dygu mánu dukrélės
Draúge jáunos dienélės.

3. Áugu rutélės,
Áugu žalósios,
Áugu mánu dukrélės
Su žalómsioms rutėlėms.

4. Ėjkim, sesėlės,
Bent paziurėti,
O kokėjs žiedėlejs
Rutéles žydės?

5. Tame naujam svirnely
Stov trys margos lovelės:
— O tu, lova,
Tu margai išklota,
Kas į tave čionai guls?

6. O jei senas atsiguls,
Dievai duok, kad nekeltų!
O jei jaunas,
Jaunasis bernelis —
Anksti rytą atsikeltų!

7. Ligi gaidžių kalbėjau,
O po gaidžių išjojau:
— Liki sau sveika,
Jaunoji mergele!
Aš — bernelis, tu — mergelė!

8. — Kada mane lankysi,
Jaunas mano berneli?
— Tada atjosiu,
Tada atlankysiu,
Kada sausa lazda žaliuos.

9. Ir atjojo lenkų pons,
Iki žemės jo žipons:
— O padėk dievas,
Jaunoji mergele!
Aš padėsiu rūteles skinti.

10. — O ar tu man padėsi,
Ar tu man nepadėsi,
Aš turiu vieną,
Nuo dievo duotą,
Aš ant tojo ir tikiuos.

11. Kurie nieko neveikiat,
Nei darbelių nedirbat,
Pažiūrėkite
Sausąsias lazdeles,
Be žaliuoja, be lapoja?

12. — Tu lazdele sausoji,
Baltžiedėle žalioji,
O kaip tau sunku
Sausai be lapelių,
Taip man jaunai — be vyrelio!

*577

Dabkuvienė

1. O kad aš augau
Pas motinėlę,
Sėjau žalias rūteles } 2 k.
Šalia aukšto svirnelio. }

2. Dygo rūtelės,
Dygo žaliosios,
Dygo mano dukrelės
Drauge jaunos dienelės.

3. Augo rūtelės,
Augo žaliosios,
Augo mano dukrelės
Su žaliosioms rūtelėms.

4. Eikim, seselės,
Bent pažiūrėti,
O kokiais žiedeliais
Rūtelės žydės.

5. O kokéjs žiẽdajs
Rutélės žydẽs,
Tokiamè krėslély
Sesélė sėdẽs.

6. O ja gełtónajs
Žiedélejs žydẽs,
Dajnũsi, sesélė,
Kas diėnùžę.

7. O ja raudónajs
Žiedélejs žydẽs,
Raudósi, sesélė,
Kas diėnùžę.

8. Kełùžiu ėjaũ,
Takùžį mỹniau,
Aš par ašarẽles
Kélu ne mačiaũ.

9. Aš par ášaras
Kélu ne mačiaũ,
Aš sávu močiùtę
Kasdiẽn apłąnkiaũ.

378.

Nů Błažiẽnės.

1. Kad mes bùvum trys brolélej,
Vìsi trys ne-védę,
Mes turẽjum po žirgélį,
Po tỹmu balnélį. } ds

2. Kad aš jójau pas mergélę
šiům mỹntu kelélu,
Ir pàmečiau, paskąndinaũ
Plėnu padkavẽlę.

3. Jókiv, jókiv, brołužẽli,
Pàdkavos jiẽškóti.
Diẽvas žìnu, brołužẽli,
Katrũm kelù jójej?

4. Viẽnas kélas ąnt jurélu,
ąntras ąnt marélu,
O šis tréčias viẽškelẽlis
Į ůšvėlės dvárą.

5. Katràs kélas ąnt jurélu,
Taj žvirélu pìltas;
Katràs kélas ąnt marélu,—
Akmenìms brukũtas.

6. Katràs kélas ąnt marélu,—
Akmenìms brukũtas,
O šis tréčias viẽškelẽlis—
Perlólu nukłótas.

379.

Nů Bakšájtiėnės.

1. Kas pramỹnė jũdus takùs
Par tẽvu sodélį?
Galė tẽvu soduželu } ds
Aug žalà lėpėlė.

5. O kokiais žiedais
Rūtelės žydės,
Tokiame krėslely
Seselė sėdės.

6. O jei geltonais
Žiedeliais žydės,
Dainuosi, sesele,
Kas dienužę!

7. O jei raudonais
Žiedeliais žydės,
Raudosi, sesele,
Kas dienužę!

8. Kelužiu ėjau,
Takužį myniau,
Aš per ašarėles
Kelio nemačiau!

9. Aš per ašaras
Kelio nemačiau,
Aš savo močiutę
Kasdien aplankiau!

578

Blažienė

1. Kad mes buvom trys broleliai,
Visi trys nevedę,
Mes turėjom po žirgelį,
Po tymo balnelį. } 2 k.

2. Kad aš jojau pas mergelę
Šiuo mintu keleliu,
Ir pamečiau, paskandinau
Plieno padkavėlę.

3. — Jokiv, jokiv, brolužėli,
Padkavos ieškoti!
— Dievas žino, brolužėli,
Katruo keliu jojai!

4. Vienas kelias ant jūrelių,
Antras ant marelių,
O šis trečias vieškelėlis
Į uošvelės dvarą.

5. Katras kelias ant jūrelių —
Tai žvyreliu piltas,
Katras kelias ant marelių —
Akmenims brukuotas;

6. Katras kelias ant marelių —
Akmenims brukuotas,
O šis trečias vieškelėlis —
Perleliu nuklotas.

*579

Bakšaitienė

1. Kas pramynė juodus takus
Per tėvo sodelį?
Gale tėvo sodužėlio
Aug žalia liepelė, } 2 k.

2. Po lėpėle, po žalája,
Stov margà vygėlė;
To vygėlė, to margóje,
šiłkú patalėlej.

3. To vygėlė, to margóje
šiłkú patalėlej;
Tůs šilkėlu patalėlůs
Gul jáuna mergėlė.

4. Prijódamas, palulávu,
Atstódams, bučiávu:
čiúčia, lúla, merguzėlė,
Ràsi mánu búsi.

5. Jab ir čiúčia, jab ir lúla,
Tik távu ne búsiu,
O aš éjsiu pas tėvėlį
Į áukštą kalnėlį.

580.

Nů Dábkuvienės.

1. Motynėlė, kąn padaréj,
Kam dukrėlej válą davéj
Pagirėlejs riėšutáuť,
Su bernėlejs tavorsčiáuť?

2. Pagirėlejs riėšutáuti,
Su bernėlejs tavorsčiáuti;
Kejmerėlį rádusi
Su bernėlejs krįmtusi.

3. Kejmerėlį surádusi,
Su bernėlejs sukrįmtusi;
O taj tau riėšutáuť,
Su bernėlejs tavorsčiáuti.

4. Sajonėlis patrųmpėju,
šniuravóne pasiauréju;
Ò taj tau riėšutáuti,
Su bernėlejs tavorsčiáuti.

5. Motynėlė, kas ma kęnk,
šniuravónė ne sutęnk?
Dukrytėlė, padužėjej,
Kajp į métus jau įėjéj.

6. Rejk jupėlės ilgésnės,
šniuravónės płatésnės.
Dukrėlė iš tos gėdos
Vérkė patì atsisėdus.

7. Motynėlė, numanéj,
Tik ma niėku ne sakéj;
Žértaj, jůkaj visadós
N' ejs ąnt géru niėkadós.

581.

Nů Teresiėnės.

1. Kad mùdvi áuguv,
Mùdvi dvi seséli,
Sėjuva rutéles
Naújam daržùžy. } ds

2. Po liepele, po žaliąja,
Stov marga vygelė,
Toj vygelėj, toj margoje,
Šilkų patalėliai;

3. Toj vygelėj, toj margoje,
Šilkų patalėliai,
Tuos šilkelių patalėliuos
Gul jauna mergelė.

4. Prijodamas paliūliavo,
Atstodams bučiavo:
— Čiūčia liūlia, mergužėle,
Rasi mano būsi!

5. — Jeib ir čiūčia, jeib ir liūlia,
Tik tavo nebūsiu,
O aš eisiu pas tėvelį
Į aukštą kalnelį!

580

Dabkuvienė

1. Motinėle, ką padarei,
Kam dukrelei valią davei
Pagirėliais riešutaut,
Su berneliais tavorščiaut?

2. Pagirėliais riešutauti,
Su berneliais tavorščiauti, —
Keimerėlį radusi,
Su berneliais krimtusi.

3. Keimerėlį suradusi,
Su berneliais sukrimtusi, —
O tai tau riešutaut,
Su berneliais tavorščiaut!

4. Sijonėlis patrumpėjo,
Šniūravonė pasiaurėjo, —
O tai tau riešutauti,
Su berneliais tavorščiauti!

5. — Motinėle, kas man kenk,
Šniūravonė nesutenk?
— Dukrytėle, padužėjai,
Kai į metus jau įėjai:

6. Reik jupelės ilgesnės,
Šniūravonės platesnės!
Dukrelė iš tos gėdos
Verkė pati atsisėdus.

7. — Motinėle, numanei,
Tik man nieko nesakei!
Žertai, juokai visados
Neis ant gero niekados!

581

Teresienė

1. Kad mudvi augov,
Mudvi dvi seseli,
Sėjova rūteles } 2 k.
Naujam daržuŷ. }

2. Mùdvi sėdėdamí,
Gražėj kalbėjuv:
Kad mùdvi, sesėlė,
Gražì, patógi.

3. Gražì, patógi,
Baltì, raudóni,
Kad mùdvi, sesėlė,
Dar pas močiùtę.

4. O kajp išėjsiv
Pas anytėlę,
Ne tókias dajnėles
Mùdvi dajnůsiv.

6. Rejks ąnkstì kėltì,
Ir vėłáj gùlti,
Sąmdytą šejmyną
Rejks pribùdinti.

582.

Nů Bakšájtienes.

1. O ir àtlekė
Iš gìrios gegėle
Vidùr tąmsios naktėlės.
} ds

2. O ir párnesė
Močiùtej garsėlį,
Alè ne łabáj gerą.

3. O ir sugávu
Kazókaj dukrėlę,
Kazokėlej dukrėlę.

4. Ėjna motynėlė
Par màrgą dvarėlį,
Sunėlus kiłnódama.

5. Kėlkit, sunytėlej,
Mánu dobilėlej,
Bałnókite žirgėlus.

6. O ir sugávu
Kazókaj seselę,
Kazokėlej seselę.

7. O ąntáj stóvi
Tarp kazokuzėlu,
Kajp lelijùžė žydi.

8. O jos bałsužėlis,
Jos ałasužėlis,
Kajp cidábru varpėlis.

9. Ej, krįnta, bįnra
Jos ašaružėlės,
Kajp baltiėjtė perlėlej.

10. Ej, slùksu, drìksu,
Jósios kasužėlės,
Kajp geltóni šilkėlej.

11. Ej, mes nujósim,
Mes atłąnkysim
Sesėlę-siratėlę.

12. Mánu· motynėlė
šukávu galvėlę
Kas nedėlós rytėlį.

2. Mudvi sėdėdami
Gražiai kalbėjov,
Kad mudvi, sesele,
Graži, patogi, —

3. Graži, patogi,
Balti, raudoni,
Kad mudvi, sesele,
Dar pas močiutę.

4. O kai išeisiv
Pas anytėlę,
Ne tokias daineles
Mudvi dainuosiv:

5. Reiks anksti kelti
Ir vėlai gulti,
Samdytą šeimyną
Reiks pribudinti!

582

Bakšaitienė

1. O ir atlėkė
Iš girios gegelė
Vidur tamsios naktelės. } 2 k.

2. O ir parnešė
Močiutei garselį,
Ale nelabai gerą:

3. O ir sugavo
Kazokai dukrelę,
Kazokėliai dukrelę!

4. Eina motinėlė
Per margą dvarelį,
Sūnelius kilnodama:

5. — Kelkit, sūnytėliai,
Mano dobilėliai,
Balnokite žirgelius!

6. O ir sugavo
Kazokai seselę,
Kazokėliai seselę!

7. O antai stovi
Tarp kazokužėlių,
Kaip lelijužė žydi.

8. O jos balsužėlis,
Jos alasužėlis,
Kaip sidabro varpelis.

9. Ei, krinta byra
Jos ašaružėlės
Kaip baltieji perleliai.

10. Ei, sliūkso drykso
Josios kasužėlės
Kaip geltoni šilkeliai.

11. Ei, mes nujosim,
Mes atlankysim
Seselę siratėlę!

12. Mano motinėlė
Šukavo galvelę
Kas nedėlios rytelį.

583.

Nů Żalukıěnės.

1. Mánu mergélė
Darbinįnkělė,
Sùmerkė żługtélį } ds
Į ażerělį.

2. Atlėkė żąnsins
Su żąnsú púłku,
Sudrųmstė vąndenį
Į jůdą púrvą.

3. Pakólej vąndů
Nusistověju,
Bernýtis mergýtę
Sau parkalběju.

4. O, kad aš ėjaú
Par żálą gìrę,
čıułbávu, rýkavu
Gìrıos strazdélej.

5. O, tu, strazdéli,
Mąndras paukštéli,
Pasakýk, strazdéli,
Kur áuga mergélė?
Katrám kıėmély?

6. Kur áukštos stùbos,
Dvinýtos łùbos,
Kur grażùs darżélis
Żalú rutélu.

7. Mergýtė mánu,
Jaunóji mánu,
Suskìnk ma, mergélė,
Rutélu kvıėtkélę.

8. Kad ir suskįnsıu,
Alè mejrúnu,
Bet tik kvıėtkélę
Uż kepurělės.

9. Bernýti mánu,
Jaunàsis mánu,
Kur děsi tu mànę,
Jáuną parvédęs?

10. Pìrksıu dvarélį,
Sau tėviškělę,
Parvèsıu mergélę
Kajp lelijělę.

11. Vajkélej vérkıa,
Důnélės réjkıa;
Verks mánu mergélė
Jaunú dıėnélu.

*583

Žaliukienė

1. Mano mergelė —
Darbininkėlė,
Sumerkė žlugtelį } 2 k.
Į ežerėlį.

2. Atlėkė žąsins
Su žąsų pulku,
Sudrumstė vandenį
Į juodą purvą.

3. Pakolei vanduo
Nusistovėjo,
Bernytis mergytę
Sau perkalbėjo.

4. O kad aš ėjau
Per žalią girią,
Čiulbavo rykavo
Girios strazdeliai.

5. — O tu, strazdeli,
Mandras paukšteli!
Pasakyk, strazdeli,
Kur auga mergelė,
Katram kiemely?

6. — Kur aukštos stubos,
Dvinytos lubos,
Kur gražus darželis
Žalių rūtelių.

7. — Mergyte mano,
Jaunoji mano,
Suskink man, mergele,
Rūtelių kvietkelę.

8. — Kad ir suskinsiu,
Ale meirūnų,
Bet tik kvietkelę
Už kepurėlės.

9. Bernyti mano,
Jaunasis mano,
Kur dėsi tu mane
Jauną parvedęs?

10. — Pirksiu dvarelį,
Sau tėviškėlę,
Parvesiu mergelę
Kaip lelijėlę.

11. Vaikeliai verkia,
Duonelės reikia, —
Verks mano mergelė
Jaunų dienelių!

584.

Nů Żalukiẽnės.

1. Ne púski, vėjužėli,
Ne úžki, šiauruněli,
Kad aš girdėčiau
Sávu brolėlį
Par łaukėlį atjójant.
ds

2. Parjója brołužėlis,
Parjója dobilėlis,
Rąnda sesėlę,
Kajp lelijėlę,
Svirnėly be-vėrkiančę.

3. Ne vėrki, seserėlė,
Ne vėrki, lelijėlė;
Tu prisivėrksi
Rytó rytély
Anytėlės svirnėly.

4. Nujims tau vajnikėlį,
Uždės tau gobturėlį;
Ej, dilgins, dilgins
Skájstus vejdėlus
Anytėlės svirnėly.

5. Pas sávu motynėlės,
Pas sávu sengalvėlės,
Paliėju riėčiaú,
Róże żydėjau.
Mėgelkùże kvepėjau.

6. Pas sávu anytėlės,
Pas bėrnu motynėlės,
Usnėle riėčiaú,
Dagiù dagėjau,
Dilgełùże smirdėjau.

585.

Nů Rinkytės.

1 O kur tu buváj,
Bernyti mánu,
Kur tajp iłgáj użtrukáj?}ds

2. Girùżė buvaú,
Medùżius kirtaú,
Tris sienùżes sùrenčiau.

3. O kajp sùrenčiau
Tris naújas sienėles,
Jůdbėrùżejs párvežiau.

4. O ir sutikaú
Ąnt viėškełùżiu
Girėlės valdonużėlį,
Girėlės valdonùżį.

5. O ir sugriėbė
Girios valdonėlis
Jůdbėrùżius żirgużėlus,
Jůdbėrùżius żirgùżius.

584

Žaliukienė

1. Nepūski, vėjužėli,
   Neūžki, šiaurūnėli,
   Kad aš girdėčiau
   Savo brolelį
   Per laukelį atjojant. } 2 k.

2. Parjoja brolužėlis,
   Parjoja dobilėlis,
   Randa seselę
   Kaip lelijėlę,
   Svirnely beverkiančią.

3. Neverki, seserėle,
   Neverki, lelijėle!
   Tu prisiverksi
   Rytoj rytelį
   Anytėlės svirnely!

4. Nuims tau vainikėlį,
   Uždės tau gobtūrėlį;
   Ei, dilgins, dilgins
   Skaisčius veidelius
   Anytėlės svirnely.

5. Pas savo motinėlę,
   Pas savo sengalvėlę,
   Palieju riečiau,
   Rože žydėjau,
   Mėgelkuže kvepėjau!

6. Pas savo anytėlę,
   Pas berno motinėlę,
   Usnele riečiau,
   Dagiu dagėjau,
   Dilgėluže smirdėjau!

*585

Rinkytė

1. — O kur tu buvai,
   Bernyti mano,
   Kur taip ilgai užtrukai? (2 k.)

2. — Giružėj buvau,
   Medužius kirtau,
   Tris sienužes surenčiau.

3. O kai surenčiau
   Tris naujas sieneles,
   Juodbėružiais parvežiau.

4. O ir sutikau
   Ant vieškelužio
   Girelės valdonužėlį,
   Girelės valdonužį.

5. O ir sugriebė
   Girios valdonėlis
   Juodbėružius žirgužėlius,
   Juodbėružius žirgužius.

6. O dúčiau šìmtą
Ir pusąntrų:
Ne kinkýki žirgužėlu,
Ne kinkýki žirgùžiu.

7. Ne nóriu šìmtu,
O ni pusąntru,
Žaděk sávu dukružėlę,
Žaděk sávu dukrùžę.

8. Aš ne žadėsiu
Sávu dukrùžės
Pałajdnùkuj-bernužėluj,
Pałajdnùkuj-bernùžiuj.

9. O kad tajp maunì
Távu dukrùžė,
Įkałk kiẽme kůłužėlį,
Įkałk kiẽme kůłùžį.

10. Ej, įkałk, įkałk
Kiẽme kůłùžį,
Palėjsk ąnt lęnciuguželu,
Palėjsk ąnt lęnciugùžiu.

11. Te jóju rájti,
Te ėju pėsti,
Te važiávu važiůti.

12. O kanó, kanó
Tajp maunì dúkra
Kiẽme ąnt lęnciuguželu,
Kiẽme ąnt lęnciugùžiu?

13. Cidábru kůłaj,
Áuksu lęnciúgaj;
Bajorùžiu dukružėlė,
Bajorùžiu dukrùžė.

586.

Nů Senkáuskiėnės.

1. O kad aš áugau
Jáuna pas močiùtę,
Po mánu łąngajs
Rožėlė žydėju, } ds

2. Po mánu łąngajs
Rožėlė žydėju,
Ąnt mánu gałvós
Vajnìkas žalávu.

3. Ąnt mánu gałvós
Vajnìkas žalávu,
Ąnt bałtú rąnku
Žiedėlej žerėju.

4. Ąnt bałtú rąnku
Žiedėlej žerėju,
Ąnt mánu kákłu
Granátaj tviskėju.

5. O kajp patekaú
Šėlmiuj-bernėluj,
Po mánu łąngajs
Rožėlės nukrìtu.

6. — O duočiau šimtą
Ir pusantro,
Nekinkyki žirgužėlių,
Nekinkyki žirgužių.

7. — Nenoriu šimto,
O nei pusantro,
Žadėk savo dukružėlę,
Žadėk savo dukružę.

8. — Aš nežadėsiu
Savo dukružės
Palaidnukui bernužėliui,
Palaidnukui bernužiui.

9. — O kad taip maunì
Tavo dukružė,
Įkalk kieme kuolužėlį,
Įkalk kieme kuolužį, —

10. Ei, įkalk, įkalk
Kieme kuolužį,
Paleisk ant lenciūgužėlio,
Paleisk ant lenciūgužio.

11. Ten jojo raiti,
Ten ėjo pėsti,
Ten važiavo važiuoti.

12. O kieno, kieno
Taip mauni dukra
Kieme ant lenciūgužėlio,
Kieme ant lenciūgužio?

13. Sidabro kuolai,
Aukso lenciūgai!
Bajoružio dukružėlė,
Bajoružio dukružė!

586

Senkauskienė

1. O kad aš augau
Jauna pas močiutę,
Po mano langais } 2 k.
Roželė žydėjo. }

2. Po mano langais
Roželė žydėjo,
Ant mano galvos
Vainikas žaliavo.

3. Ant mano galvos
Vainikas žaliavo,
Ant baltų rankų
Žiedeliai žėrėjo.

4. Ant baltų rankų
Žiedeliai žėrėjo,
Ant mano kaklo
Granatai tviskėjo.

5. O kai patekau
Šelmiui berneliui,
Po mano langais
Roželės nukrito;

6. Po mánu lą́ngajs
Rožėlės nukrìtu,
Ąnt mánu galvós
Vajnìkas suvýtu.

7. Ąnt mánu galvós
Vajnìkas suvýtu,
Ąnt bałtą rą́nku
žiedėlej rudýju.

8. Ąnt bałtú rą́nku
žiedėlej rudýju,
Ąnt mánu kákłu
Granátaj trupėju.

9. Łabs ryts, vákaras,
Ušvė-motynėlė;
Ar dar ar svėjka
Mánu mergėlė?

10. Távu' mergėlė,
Mánu dukrėlė,
Gèli ąnt lentós
Gražėj parėdyta.

11. Mergýtė mánu,
Jaunóji mánu,
Pratàrk nors vieną
žodėlį mánej.

12. O, kajp pratàrsi
Nors vieną žodėlį,
Taj aš távęs, távęs,
Távęs n' atsigajlėsiu.

13. Vártus atkėlsiu,
Tàvę išlėjsiu,
Par ą́ntrus jósiu,
Jau kitós jieškósiu.

14. O kad ir gáusiu
Tókiu gražumėlu,
Alè ne gáusiu
Tókiu protužėlu.

15. Pérša mergėlę
Tókiu gražiumėlu
Alè ne tókiu
čystu protužėlu.

587.

Nů Šopýtės.

1. Sėdžiu už stalėlu,
žiūriu pro lą́ngėlį,
Kas atjó par łaukėlį?

2. Ej, atjó, atjó
Jáunas bernužėlis
Su didžiůju pulkėlu.

ds

3. Kłáusė bernužėlis
Jáuną mergužėlę:
Ar da turì močiùtę?

4. O juk tu žináj,
Mánu bernužėli,
Kad ne turiù močiùtės.

6. Po mano langais
Roželės nukrito,
Ant mano galvos
Vainikas suvyto;

7. Ant mano galvos
Vainikas suvyto,
Ant baltų rankų
Žiedeliai rūdijo;

8. Ant baltų rankų
Žiedeliai rūdijo,
Ant mano kaklo
Granatai trupėjo.

9. — Labs ryts, vakaras,
Uošve motinėle!
Ar dar ar sveika
Mano mergelė?

10. — Tavo mergelė,
Mano dukrelė,
Guli ant lentos
Gražiai parėdyta.

11. — Mergyte mano,
Jaunoji mano,
Pratark nors vieną
Žodelį manei!

12. O kai pratarsi
Nors vieną žodelį,
Tai aš tavęs, tavęs,
Tavęs n'atsigailėsiu:

13. Vartus atkelsiu,
Tave išleisiu,
Per antrus josiu,
Jau kitos ieškosiu.

14. O kad ir gausiu
Tokio gražumėlio,
Ale negausiu
Tokio protužėlio.

15. Perša mergelę
Tokio gražumėlio,
Ale ne tokio
Čysto protužėlio.

*587

Sopytė

1. Sėdžiu už stalelio,
Žiūriu pro langelį,
Kas atjoj per laukelį. } 2 k.

2. Ei, atjoj, atjoj
Jaunas bernužėlis
Su didžiuoju pulkeliu.

3. Klausė bernužėlis
Jauną mergužėlę:
— Ar dar turi močiutę?

4. — O juk tu žinai,
Mano bernužėli,
Kad neturiu močiutės.

5. Juk žinój patsáj,
Mánu bernužėli,
Kur gul mánu močiùtė.

6. Sakiaú, bernužėli:
Kįnkyk žirgužėlį,
Važiūsiv pas močiùtę.

7. O kajp privažiūsiv
Áukštąjį kalnėlį,
Sustók, jáunas bernėli.

8. Sustók, bernužėli,
Stabdyk pulkužėlį,
Aš ėjsiu pas močiùtę.

9. O da ne jėjaú
Į pùsę kalnėlu,
Parpūlau ąnt kapėlu.

10. Kelk, mánu močiùtė,
Kelk, mánu širdėlė,
Pažiurėki pulkėlu.

11. Kelk, mánu močiùtė,
Kelk mánu širdėlė,
Ne turiù dovanėlu.

12. Kelk, mánu močiùte,
Kelk, mánu širdėlė,
Surengk dìdę rąngėlę.

13. Ne kėlsiu, dukrėlė,
Ne kėlsiu, jaunóji,
Aš ne rengsiu rąngėlę.

14. Kelk, mánu močiùtė,
Kelk, mánu širdėlė,
Aš tau pasikłóniosiu.

15. Ne kėlsiu, dukrėlę,
Ne kėlsiu, jaunóji,
Tu ma nesikłóniioki.

16. Ganà kłóniojejs,
Mánu dukružėlė,
Į kapėlus lėjsdama.

588.

Nů Gótautienės.

1. Aj, várgios, várgios
Mánu dienėlės,
Kadà aš jůs išvárgsiu?

2. Aš siratėlė,
Purvabridėlė,
Aš vargùžiu mergėlė.

3. O kad aš ėjaú,
Kelù vandravaú,
Su skiėtùžiu švytavaú,

4. O aš priejaú,
Aš prikelavaú
Márgąję karčemėlę.

ds

5. Juk žinai patsai,
Mano bernužėli,
Kur gul mano močiutė.

6. Sakiau, bernužėli,
Kinkyk žirgužėlį,
Važiuosiv pas močiutę.

7. O kai privažiuosiv
Aukštąjį kalnelį,
Sustok, jaunas berneli;

8. Sustok, bernužėli,
Stabdyk pulkužėlį,
Aš eisiu pas močiutę.

9. O dar neįėjau
Į pusę kalnelio,
Parpuoliau ant kapelio.

10. — Kelk, mano močiute,
Kelk, mano širdele,
Pažiūrėki pulkelio.

11. Kelk, mano močiute,
Kelk, mano širdele,
Neturiu dovanėlių.

12. Kelk, mano močiute,
Kelk, mano širdele,
Surenk didžią rangelę.

13. — Nekelsiu, dukrele,
Nekelsiu, jaunoji,
Aš nerengsiu rangelę.

14. — Kelk, mano močiute,
Kelk, mano širdele,
Aš tau pasikloniosiu.

15. — Nekelsiu, dukrele,
Nekelsiu, jaunoji,
Tu man nesiklonioki, —

16. Gana kloniojais,
Mano dukružėle,
Į kapelius leisdama.

*588

Gotautienė

1. Ai, vargios, vargios
Mano dienelės,
Kada aš jus išvargsiu? } 2 k.

2. Aš siratėlė
Purvabridėlė,
Aš vargužio mergelė.

3. O kad aš ėjau,
Keliu vandravau,
Su skietužiu švytavau,

4. O aš priėjau,
Aš prikeliavau
Margąją karčiamėlę.

5. To karčemělė,
Tóje margóje
šok jáunas jaunimělis.

6. Tam jaunimėly,
Tamè jáuname
šok ir mánu bernėlis.

7. Ej, namů, namů,
Mánu bernėli,
Namů darbėlu dirbti.

8. Tu nesirúpink,
Mánu mergėlė,
Mánu sůnkejs darbėlejs.

9. Aš nusidirbsiu
Sávu darbėlus
Dienùžę, ne naktėlę.

10. Išsimiegósiu
Sáldų miegėlį
Vidùr tąmsios naktėlės.

11. Išsikalbėsiu
Méjlus žodėlus
šventós dienós rytėly.

12. Aš išsiársiu
Lygius łaukėlus
Pavásarių dienėlę.

589.

Nů Masiulėnės.

1. Girio gyvėnu vártas,
Tùri ąnt žmonių žėrtą,
Po svietą płukavóju,
Arėłką bąndavóju. ds

2. Kad už kėlmu vežimą
Vártas kumėlę ima,
Paskutinį trečióką
Vártuj už kėlmą móka.

3. Atėjn žmógus su skrąnda,
Da lęnkia žemyn sprąndą,
Ir už sąmpuviu strąmpą
Varts, be dvilekiu, tąmpa.

4. Kajp arėłkos ne tėku,
Taj éjna pas lejdìką (*),
Už arėłkos du máuku
Párveže krúvą máłku.

5. O kajp vártas nusprógu,
Žmonių širdis atsłógu:
Jau dabàr visa vála,
Galì kirsti ir žálą.

(*) Tur buť: pas Lejbùką.

5. Toj karčiamėlėj,
Toje margoje,
Šok jaunas jaunimėlis.

6. Tam jaunimėly,
Tame jauname,
Šok ir mano bernelis.

7. — Ei, namo, namo,
Mano berneli,
Namo darbelių dirbti!

8. — Tu nesirūpink,
Mano mergele,
Mano sunkiais darbeliais, —

9. Aš nusidirbsiu
Savo darbelius
Dienužę, ne naktelę;

10. Išsimiegosiu
Saldų miegelį
Vidur tamsios naktelės;

11. Išsikalbėsiu
Meilius žodelius
Šventos dienos rytelį;

12. Aš išsiarsiu
Lygius laukelius
Pavasario dienelę!

589

Masiulienė

1. Girioj gyveno vartas,
Turi ant žmonių žertą,
Po svietą plukavojo,
Arielką bandavojo. } 2 k.

2. Kad už kelmų vežimą
Vartas kumelę ima, —
Paskutinį trečioką
Vartui už kelmą moka.

3. Atein žmogus su skranda,
Dar lenkia žemyn sprandą,
Ir už sampuvių strampą
Varts be dvylekio tampo.

4. Kai arielkos neteko,
Tai eina pas leidiką, —
Už arielkos du mauku
Parvežė krūvą malkų.

5. O kai vartas nusprogo,
Žmonių širdys atslūgo:
Jau dabar visa valia,
Gali kirsti ir žalią!

590.

Nů Cvirkıěnės.

1. O kajp tu éjsi,
Mánu bernužěli, } ds
Į svétimą šałùžę,

2. Tu éjsi su savìm,
Imk mànę prıė sávęs,
Bernužěli, tu, mánu.

3. O kąn tu véjksi,
Mánu merguźělė,
Svetimóje šałùžė?

4. Už skalběją búsıu,
Marškinělus skálbsıu,
Bernužěli, tu, mánu.

5. O kur tu skálbsi,
Mánu merguźělė,
Svetimóje šałùžė?

6. Ąnt júrıu-marélu,
Ąnt lıěpos lęntélės,
Bernužěli, tu, mánu.

7. O kur tu dźıaústysi,
Mánu merguźělė,
Svetimóje šałùžė?

8. Ąnt áukštu kalnélu,
Ąnt šiłkú šnıurélu,
Bernužěli, tu, mánu.

9. O kur tu kočıósi,
Mánu merguźělė,
Svetimóje šałùžė?

10. Pamarý butélis,
ýra stalorělis,
Bernužěli, tu, mánu.

11. Ýra stalorělis,
Darýs vałkaunýčę,
Bernužěli, tu, mánu,

12. O kąn tu rėdýsi
Mánu merguźělė,
Svetimójė šałùžė?

13. Jaunůsıus brołájčıus
Músu karejvájčıus,
Bernužěli, tu, mánu.

590

Cvirkienė

1. — O kai tu eisi,
Mano bernužėli,
Į svetimą šalužę — } 2 k.

2. Tu eisi su savim,
Imk mane prie savęs,
Bernužėli tu mano.

3. — O ką tu veiksi,
Mano mergužėle,
Svetimoje šalužėj?

4. — Už skalbėją būsiu,
Marškinėlius skalbsiu,
Bernužėli tu mano.

5. — O kur tu skalbsi,
Mano mergužėle,
Svetimoje šalužėj?

6. — Ant jūrių marelių,
Ant liepos lentelės,
Bernužėli tu mano.

7. — O kur tu džiaustysi,
Mano mergužėle,
Svetimoje šalužėj?

8. — Ant aukšto kalnelio,
Ant šilkų šniūrelių,
Bernužėli tu mano.

9. — O kur tu kočiosi,
Mano mergužėle,
Svetimoje šalužėj?

10. — Pamary butėlis,
Yra staliorėlis,
Bernužėli tu mano, —

11. Yra staliorėlis,
Darys valkaunyčią,
Bernužėli tu mano.

12. — O ką tu rėdysi,
Mano mergužėle,
Svetimoje šalužėj?

13. — Jaunuosius brolaičius,
Mūsų kareivaičius,
Bernužėli tu mano!

591.

Nů Błajvįnskıėnės.

1. Ėj, tu, čıùka, čimbarùška,
O ků gulĭ pas tąn mĭšką?
Ne šėšurs, ne prágars, } ds
Aš ne nórıu kas vákars. }

2. Mánu márti ne lįngė́ju,
Uż kurpıùką nutekė́ju.
Pravėdĭnu kúną,
Sáulė périn súnų.

3. Pravėdĭuu kúną,
Sáulė périn súnų:
Tasáj súnus yr valùks,
Skújsti nóri, kajp ożıùks.

593 (*).

Nů Stanıulýtės (ąnt prausýnu).

1. Turė́ju bobėlė
Żĭłą ożėlį
Radrà, radrà, } ds
Ram ta ta, taj ta (**). }

(*) Palýgink 381 dájną.

(**) Po żė́dnu pósmu łaskŭ́k: „radrà, radrà, ram ta ta, taj ta".

591

Blaivinskienė

1. Ei tu, čiuka, čimbaruška,
   O ko guli pas tą mišką?
   Ne šešùrs, ne pragars,
   Aš nenoriu kas vakars!
   } 2 k.

2. Mano marti nelingėjo,
   Už kurpiuko nutekėjo.
   Pravėdino kūną,
   Saulė perin sūnų.

3. Pravėdino kūną,
   Saulė perin sūnų:
   Tasai sūnus yr valiūks,
   Skuisti nori kaip ožiuks!

593

Staniulytė

(Per prausynas)

1. Turėjo bobelė
   Žilą oželį,
   Radrà, radrà,
   Ram ta ta, tai ta.*
   } 2 k.

---

* Po kiekvieno posmo laskuok: „Radrà, radrà, ram ta ta, tai ta.“

2. Padárė ałùtį
Iš mìẽžiu grúdu.

3. Ìškepė dŭną
Iš rugiú grúdu.

4. Sùkviėtė bobėlė
Vìsus paukštėlus.

5. Àtlėkė pelėda
Ir ne-pakviėsta.

6. Atsisėdu pelėda
Iš gálu stálu.

7. Iškándu pelėda
Pyrágu gálą.

8. Išvedė žvirblėlis
Pelėdą šókti.

9. Numýnė žvirblėlis
Pelėdos kóją.

10. Ėmėsi pelėda
Tajp sàvę gìrti:

11. Ar mánu ne gálva,
Ar ne pŭdėlis?

12. Ar mánu ne ákys,
Ar ne žiurónaj?

13. Ar mánu ne kójos,
Ar ne pesčiókaj?

14. Ar mánu ne spárnaj,
Ar ne skėtriùkaj?

15. Ar mánu ne snápas,
Ar ne kauptùkas?

16. Ar mánu ŭdega
Ar ne šlŭtėlė?

17 Ar mánu lizdėlis
Ar ne dvarėlis?

18. Ar mánu vajkėlej
Ar ne ponájčej?

19 Ar mánu dukrėlės
Ar ne panėlės?

594.

Nů Daškáuskiėnės.

1. Ąnt cidábru tìltu
Du karéjviu stóvi;
Kajp stovėju, tajp stovėju,
Jiėms kojéles skaúda.

2. Jiẽdu stovėdamu,
Dumėlę dumóju:
O kajp mùdu, o kajp mùdu
Mergùžę prigáusim.

3. Viẽnas: — pìrksiv áłų,
Ántras: — arelkẽlę,
O tajp mùdu, o tajp mùdu
Mergùžę prigáusiv

2. Padarė alutį
Iš miežių grūdo.

3. Iškepė duoną
Iš rugių grūdo.

4. Sukvietė bobelė
Visus paukštelius.

5. Atlėkė pelėda
Ir nepakviesta.

6. Atsisėdo pelėda
Iš galo stalo.

7. Iškando pelėda
Pyrago galą.

8. Išvedė žvirblelis
Pelėdą šokti.

9. Numynė žvirblelis
Pelėdos koją.

10. Ėmėsi pelėda
Taip save girti:

11. — Ar mano ne galva,
Ar ne puodelis?

12. Ar mano ne akys,
Ar ne žiūronai?

13. Ar mano ne kojos,
Ar ne pėsčiokai?

14. Ar mano ne sparnai,
Ar ne skėtriukai?

15. Ar mano ne snapas,
Ar ne kauptukas?

16. Ar mano uodega —
Ar ne šluotelė?

17. Ar mano lizdelis —
Ar ne dvarelis?

18. Ar mano vaikeliai —
Ar ne ponaičiai?

19. Ar mano dukrelės —
Ar ne panelės?

594

Daškauskienė

1. Ant sidabro tilto
Du kareiviu stovi;
Kaip stovėjo, taip stovėjo,
Jiems kojeles skauda.

2. Jiedu stovėdamu
Dūmelę dūmojo:
— O kaip mudu, o kaip mudu
Mergužę prigausim?

3. — Vienas pirksiv alų,
Antras — arielkėlę, —
O taip mudu, o taip mudu
Mergužę prigausiv.

4. Už arėłkos čėrką,
Už ałaús stiklĩnę
Ne nešiós mergužėlė
Rútu vajnikėlu.

5. Ej, bàrė, bárė
Mànę motynėlę,
Kad iłgáj, tajp iłgáj,
Su karėjvejs gėriau.

6. Ne tajp iłgáj gėriau,
Kajp tik ulavójau,
Iš vakaru-vakarėlu
Lik bałtaj aušrėlej.

595.

Nů Vidikỹtės.

1. Małù, małù viẽna,
Kajp paziúriu: diẽna. } ds
5. Rauk, bóbut, ridĩkus,
Ne nutráuk łapùčius.

2. Koks mánu malĩmas?
Kajp tos kalės łakĩmas.
6. Kajp tiẽ łápaj nusitráuks,
Ir kanápės susiraúks.

3. Par pupiẽnas, kanapiẽnas,
Ar tu mànę ne pazináj?
7. Sutrį̃nk, diẽduk, ridĩkus,
Rejks sutrį̃nti cibùlus.

4. Kad tu mànę ne pazináj,
Kam tu mànę šokt vadináj?
8. Tu prijẽdęs išklejniósi,
Vĩsus łápus išmỹniosi.

596.

Nů Dajlidálės.

1. Už stału sėdėjau,
Par łą̃ngą žiurėjau,
Žydi, klėsda lelijėlės
Raudónajs žiedėlejs. } ds
3. Vakar bernužėlu
Vis méjłus žodėlej,
O jau šęndiẽn bernužėlu
Nėra ni žodėlu.

2. Kad pro mànę ėju
Trys šimtáj bernėlu,
Ni į viẽną ne žiurėjau,
Tik tàvę norėjau.
4. Uj, uj, uj, Diẽvaj,
Diẽvulėlau mánu,
Kur aš búsiu, pasidėsiu,
Viẽčna siratėlė?

4. Už arielkos čerką,
Už alaus stiklinę
Nenešios mergužėlė
Rūtų vainikėlio.

5. Ei, barė, barė
Mane motinėlė,
Kad ilgai, taip ilgai
Su kareiviais gėriau.

6. Ne taip ilgai gėriau,
Kaip tik uliavojau —
Iš vakaro vakarėlio
Lig baltai aušrelei.

595

Vidikytė

1. Malu, malu viena,
Kai pažiūriu — diena. } 2 k.

2. Koks mano malimas?
Kaip tos kalės lakimas!

3. Per pupienas, kanapienas —
Ar tu mane nepažinai?

4. Kad tu mane nepažinai,
Kam tu mane šokt vadinai?

5. Rauk, bobut, ridikus,
Nenutrauk lapučius!

6. Kai tie lapai nusitrauks,
Ir kanapės susirauks.

7. Sutrink, dieduk, ridikus,
Reiks sutrinti cibulius!

8. Tu priėdęs iškleiniosi,
Visus lapus išmyniosi!

596

Dailydalė

1. Už stalo sėdėjau,
Per langą žiūrėjau, —
Žydi klėsda lelijėlės
Raudonais žiedeliais. } 2 k.

2. Kad pro mane ėjo
Trys šimtai bernelių,
Nė į vieną nežiūrėjau,
Tik tave norėjau.

3. Vakar bernužėlio
Vis meilūs žodeliai,
O jau šiandien bernužėlio
Nėra nė žodelio.

4. Ui, ui, ui dievai,
Dievulėliau mano!
Kur aš būsiu, pasidėsiu,
Viečna siratėlė?

5. Kur búsiu, kur dėsiûs,
Viėčna siratėlė,
Be rutėlu vajnikėlu,
Be jaunú dienėlu?

6. O aš nusiėjčiau
Į rútu darželį,
Benè ràsčiau vajnikėlį
Darželè ąnt rutėlu?

7. Ýra rutėlės,
Márgos mėgelkėlės,
Nėra mánu vajnikėlu,
Ni jaunú dienėlu.

8. Uj, uj,... („4 p.“).

9. Kur búsiu,... („5 p.“).

10. O aš nusiėjčiau
Į áukštą svirnėlį,
Benè ràsčiau vajnikėlu
Svirnè ąnt skrynėlu?

11. Ýra skrynėlės
Yr plónos drobėlės,
Nėra mánu vajnikėlu,
Ni jaunú dienėlu.

12. Uj, uj,... („4 p.“).

13. Kur búsiu,... (5 p.)“

14. O aš nusiėjčiau
Į žálą girėlę,
Aš kukūčiau su gegėlėms
Rytą-vakarėlį.

15. O ir atėju
Tas šėlmis-bernėlis,
Kur nùjėmė vajnikėlį
Nů mánu galvėlės.

16. Paskájtė šimtą,
šimtą raudonúju:
Pasiziurėk, merguzėlė.
Ar bus ganà tu?

17. Paskajtėj šimtą,
Skajtyk ąntrą šimtą,
Vajnikėlis dar brąngėsnis
Ir už du šimtėlu.

18. Tráukis, gegėlė,
Į ąntrą šakėlę,
šáusiu sávu merguzėlę
Par rájbą gegėlę.

19. Kajp sykį šóviau,
Girùžė skąmbėju,
Jau mergėlės ašarėlės
Par vėjdus birėju.

20. Kad par máres pląukiaú,
Marytėles pląukiaú,
Prašiaú Dievu, Dievulėlaus,
Kad atgàl sugrįnščiau.

5. Kur būsiu, kur dėsiuos
Viečna siratėlė
Be rūtelių vainikėlio,
Be jaunų dienelių?

6. O aš nusieičiau
Į rūtų darželį,
Bene rasčiau vainikėlį
Darže ant rūtelių?

7. Yra rūtelės,
Margos mėgelkėlės,
Nėra mano vainikėlio
Nei jaunų dienelių!

8. Ui, ui... *(4 p.)*

9. Kur būsiu... *(5 p.)*

10. O aš nusieičiau
Į aukštą svirnelį,
Bene rasčiau vainikėlį
Svirne ant skrynelių?

11. Yra skrynelės,
Yr plonos drobelės,
Nėra mano vainikėlio
Nei jaunų dienelių!

12. Ui, ui... *(4 p.)*

13. Kur būsiu... *(5 p.)*

14. O aš nusieičiau
Į žalią girelę,
Aš kukuočiau su gegelėms
Rytą vakarėlį.

15. O ir atėjo
Tas šelmis bernelis,
Kur nuėmė vainikėlį
Nuo mano galvelės.

16. Paskaitė šimtą,
Šimtą raudonųjų:
— Pasižiūrėk, mergužėle,
Ar bus gana tau?

17. — Paskaitei šimtą,
Skaityk antrą šimtą —
Vainikėlis dar brangesnis
Ir už du šimteliu!

18. — Traukis, gegele,
Į antrą šakelę,
Šausiu savo mergužėlę
Per raibą gegelę.

19. Kai sykį šoviau, —
Giružė skambėjo,
Jau mergelės ašarėlės
Per veidus byrėjo.

20. Kad per mares plaukiau,
Marytėles plaukiau,
Prašiau dievo dievulėlio,
Kad atgal sugrįžčiau!

21. Prašıaú Dıėvulė́laus,
Kad atgàl sugrįnsčıau,
O aš sávu mergužė́lę
Vargè ne palĭkčıau.

597.

Nů Barisıė́nės.

1. O, tu, dukrélė-vıėntúrtė,
O, tu ąnt mıė́gu užáugaj, }ds

2. Senós močıùtės ne kłauséj,
Sérgant tėvéluj ne łąnkéj.

3. O kad aš ėjaú kelélu,
Pagavaú žálą zylélę,

4. Pagavaú žálą zylélę,
Įléjdau rútu daržélį;

5. Įléjdau rútu daržélį.
Patĭ už stáłu sėdė́jau,

6. Patĭ už stáłu sėdė́jau,
Pro stĭkłu łą́ngą žıurė́jau;

7. Pro stĭkłu łą́ngą žıurė́jau
Kąn vejk zylélė daržély?

8. Zylélė rutéles skýnė,
Mergélej vajnĭką pýnė.

9. Mergélė sáldžej užsnúdu,
Zylélė łaúkan išsprúdu.

10. Zylélė łaukè łakıóju,
Mergélė graúdžej raudóju:

11. Párlėk zylélė iš łaúku,
Párneš mergélej naujýną:

12. Kıėk ąnt zylélės płųnksnélu,
Tıėk ąnt mergélės kalbélu.

13. Nukrĭs zylélės płųnksnélės
Ir nů mergélės kalbélės.

598.

Nů Błažıė́nės.

1. O, gė́rıau, gė́rıau,
Gérdamas dumójau:
Kur aš jósıu, parnakvósıu,
Nakvynùžę gáusıu?

2. O, jaučıù, jaučıù
Pakelý mergélę;
Taj aš jósıu, parnakvósıu,
Nakvynùžę gáusıu.

21. Prašiau dievulėlio,
Kad atgal sugrįžčiau,
O aš savo mergužėlę
Varge nepalikčiau!

597

Barisienė

1. O tu, dukrele vienturte,
O tu ant miego užaugai, (2 k.)

2. Senos močiutės neklausei,
Sergant tėveliui nelankei.

3. O kad aš ėjau keleliu,
Pagavau žalią zylelę,

4. Pagavau žalią zylelę,
Įleidau rūtų darželį,

5. Įleidau rūtų darželį, —
Pati už stalo sėdėjau,

6. Pati už stalo sėdėjau,
Pro stiklo langą žiūrėjau,

7. Pro stiklo langą žiūrėjau,
Ką veik zylelė daržely.

8. Zylelė rūteles skynė,
Mergelei vainiką pynė.

9. Mergelė saldžiai užsnūdo,
Zylelė laukan išsprūdo.

10. Zylelė lauke lakiojo,
Mergelė graudžiai raudojo.

11. Parlek zylelė iš lauko,
Parneš mergelei naujieną:

12. Kiek ant zylelės plunksnelių,
Tiek ant mergelės kalbelių.

13. Nukris zylelės plunksnelės
Ir nuo mergelės kalbelės.

598

Blažienė

1. O, gėriau, gėriau,
Gerdamas dūmojau:
Kur aš josiu, pernakvosiu,
Nakvynužę gausiu?

2. O, jaučiu, jaučiu
Pakely mergelę, —
Tai aš josiu, pernakvosiu,
Nakvynužę gausiu.

3. O, kłóju, kłóju
Mérga patalėlį,
Kłóju mérga patalėlį
Pęnkiú prięgalvėlu.

4. O, dėju, dėju
Ji ma po galvėlu,
Dėju mánej po galvėlu
šiłkú prięgalvėlį.

5. O, gùli, gùli
Ji ma prię šalėlės,
Gùli mérga prię šalėlės,
Kajp daržė rutėlė.

6. O, gięda, gięda
Rajbięjię gajdėlej;
Bent gięd6kiť, ne párstokiť,
Ilginkiť naktėlę.

7. O, mįnkštas, mįnkštas
Mergós patalėlis,
Mįnkštas mergós patalėlis
Pęnkiú prięgalvėlu.

8. O, gėrnau, gėrnau,
Gérdamas dumójau:
Kur aš jósiu, parnakvósiu,
Nakvynùžę gáusiu?

9. O, jaučiù, jaučiù
Pakelý našlėlę;
Taj aš jósiu, parnakvósiu,
Nakvynùžę gáusiu.

10. O, kłóju, kłóju
Našlė patalėlį,
Kłóju našlė patalėlį
Pęnkiú akmenėlu.

11. O, dėju, dėju
Ji ma po galvėlu,
Dėju mánej po galvėlu
Raudóną plytėlę.

12. O, gùli, gùli
Ji ma prię šalėlės
Gùli našlė prię šalėlės,
Kajp lėdu litėlė.

13. O, gięda, gięda
Rajbięjię gajdėlej;
Bent gięd6kiť, ir párstokiť,
Trųmpinkiť naktėlę.

14. O, kiętas, kiętas
Našlės patalėlis,
Kiętas našlės patalėlis
Pęnkiú akmenėlu.

599.

Nů Juškytės.

Mánu tėvužėlu
Naújos stajnužėlės, } ds
Taj gražėj budavótos. } ds

2. Tóje stajnužėlė,
Tóje naujóje,
Stóv du bėru žirgėlu.

3. O, klojo, klojo
Merga patalėlį,
Klojo merga patalėlį
Penkių priegalvėlių.

4. O, dėjo, dėjo
Ji man po galvele,
Dėjo manei po galvele
Šilkų priegalvėlį.

5. O, guli, guli
Ji man prie šalelės,
Guli merga prie šalelės
Kaip darže rūtelė.

6. O, gieda, gieda
Raibieji gaideliai, —
Bent giedokit, neperstokit,
Ilginkit naktelę!

7. O, minkštas, minkštas
Mergos patalėlis,
Minkštas mergos patalėlis
Penkių priegalvėlių!

8. O, gėriau, gėriau,
Gerdamas dūmojau:
Kur aš josiu, pernakvosiu,
Nakvynužę gausiu?

9. O, jaučiu, jaučiu
Pakely našlelę, —
Tai aš josiu, pernakvosiu,
Nakvynužę gausiu.

10. O, klojo, klojo
Našlė patalėlį,
Klojo našlė patalėlį
Penkių akmenėlių.

11. O, dėjo, dėjo
Ji man po galvele,
Dėjo manei po galvele
Raudoną plytelę.

12. O, guli, guli
Ji man prie šalelės,
Guli našlė prie šalelės
Kaip ledo lytelė.

13. O, gieda, gieda
Raibieji gaideliai, —
Bent giedokit ir perstokit,
Trumpinkit naktelę!

14. O, kietas, kietas
Našlės patalėlis,
Kietas našlės patalėlis
Penkių akmenėlių!

599

Juškytė

1. Mano tėvužėlio
Naujos stainužėlės. } 2 k.
Tai gražiai budavotos. (2 k.)

2. Toje stainužėlėj,
Toje naujoje,
Stov du bėru žirgeliu.

3. Ąnt tu žirgužėlu,
Ąnt tu jůdbėrėlu,
Gul du tymu balnėlu.

4. Prie tu balnužėlu,
Prie tu tyminėlu,
Svyrů ąuksu kilpėlės.

5. Prie tu žirgužėlu,
Prie tu jůdbėrėlu,
Stóv du jáunu brolėlu.

6. Į kilpėlę stójau,
Ąnt žirgėlu sėdau,
Kepurėlę kilėjau:

7. Ej, děku, děku
Távej, tėvužėli,
Kad mážą užaugináj.

8. Tík už taj ne děku
Távej, tėvužėli,
Usárams pažadėjej.

9. O kajp aš užsėsiu
Ąnt běru žirgėlů,
Ne pavýsit jus mànę.

10. O kajp aš pristósiu
Į dìdį pulkėlį,
Ne pažįnsit jus mànę.

11. Aj, kìrtu, kìrtu
Mánu galvužėlę,
Kajp daržè kopustėlį.

12. Aj, vìrtu, vìrtu
Mánu lėmenėlis,
Kajp gìrio ąnžůlėlis.

600.

Nů Bakšájtienės.

1. Ků, bernėli, nuludáj?
Ar mergėlės ne tekáj?
Dėl tos vienós visadós
Galì lįnksmas búti. } ds

2. Dėl tos vienós visadós
Galì, galì lįnksmas bnt;
yra mánej ir kitú,
Vis ma sùkas po akiú.

3. Aš, mergėlę turėdams,
Į łovėlę atgùłdams,
Atsìgulau į łovėlę
Su jaunà mergėle.

4. Vidùr naktiės paoudaú.
Jau mergėlės ne radaú;
Taj ma iłgù, ne-ramù
Be jaunós mergėlės.

5. Ni žodėlu n' ìštariau,
Jau močiùtė sùbarė:
Kąn, sunėli, padaréj,
Jáunas be-búdamas?

6. O aš, jáunas búdamas,
Nů tů mėku ne žinaú,
Kas do dývaj nusidůs
Su mánu mergėle?

3. Ant tų žirgužėlių,
Ant tų juodbėrėlių,
Gul du tymo balneliu.

4. Prie tų balnužėlių,
Prie tų tyminėlių,
Svyruoj aukso kilpelės.

5. Prie tų žirgužėlių,
Prie tų juodbėrėlių,
Stov du jaunu broleliu.

6. Į kilpelę stojau,
Ant žirgelio sėdau,
Kepurėlę kylėjau.

7. Ei, dėkui, dėkui
Tavei, tėvužėli,
Kad mažą užauginai!

8. Tik už tai ne dėkui
Tavei, tėvužėli, —
Usarams pažadėjai!

9. O kai aš užsėsiu
Ant bėro žirgelio,
Nepavysit jūs mane;

10. O kai aš pristosiu
Į didį pulkelį,
Nepažinsit jūs mane.

11. Ai, kirto, kirto
Mano galvužėlę
Kaip darže kopūstėlį,

12. Ai, virto, virto
Mano liemenėlis
Kaip girioj ąžuolėlis.

*600

Bakšaitienė

1. — Ko, berneli, nuliūdai,
Ar mergelės netekai?
Dėl tos vienos visados
Gali linksmas būti, } 2 k.

2. Dėl tos vienos visados
Gali, gali linksmas būt.
— Yra manei ir kitų,
Vis man sukas po akių.

3. Aš, mergelę turėdams,
Į lovelę atguldams,
Atsiguliau į lovelę
Su jauna mergele.

4. Vidur nakties pabudau —
Jau mergelės neradau;
Tai man ilgu, neramu
Be jaunos mergelės.

5. Nė žodelio n'ištariau,
Jau močiutė subarė:
— Ką, sūneli, padarei,
Jaunas bebūdamas?

6. — O aš, jaunas būdamas,
Nuo to nieko nežinau,
Kas do dyvai nusiduos
Su mano mergele.

7. Kad bernėlis łąnkėlė,
Aš prie výgios stalėlu;
Kad bernėlis dirbs darbėlį,
Aš výgią vygiūšiu.

8. Taj vis rinckiėjie výnaj
Ir saldĭnej obůlėj,
Taj vis mùdum-abùdum
Valiùžė padárė.

9. Dėl mejlúju žodėlu,
Dėl auksėlu žiedėlu,
Nutrótyjau vajnikėlį
Žalúju rutėlu.

10. Nusiėjčiau į miėstą
Į turgaúną miėstėlį,
Nusipĭrkčiau vajnikėlį
Žalúju rutėlu.

601.

Nů Šálkuvienės.

1. Naúja karčemėlė,
Jáuna šinkarkėlė. }ds

2. Jáuna šinkarkėlė
Ałiùtį šinkávu.

3. Ałiùtį šinkávu;
Trys bernėlej gėrė.

4. Trys bernėlej gėrė,
Kájką pavilóju.

5. O, tu, Kájka, Kájka,
Tu gražĭ žydėłka,

6. Tu, gražĭ žydėłka,
Ar tu búsi mánu?

7. Taj éjsiu už tàvę,
Taj aš búsiu távu.

8. Atvažiůk, bernėli,
Subatós dienėlę,

9. Subatós dienėlę,
Par pačiùs piėtus,

10. Par pačiùs piėtus,
Su trimĭs patvádoms.

11. Į viėną diėsiv
Priėgalvius, perynus,

12. Į ąntrą dėsiv
Áuksus, cidábrus,

13. O į šęn tréčę
Mùdu jáunu sėsiv.

14. Važiávuv łaúką,
Važiávuv ir ąntrą,

15. Ir privažiávuv
Gĭłų dunojėlį.

16. O, bérnaj, bernėli,
Ar taj távu dváras?

7. — Kad bernelis lankelėj,
Aš prie vygės stalelio, —
Kad bernelis dirbs darbelį,
Aš vygę vygiuosiu.

8. Tai vis rinckieji vynai
Ir saldiniai obuoliai,
Tai vis mudum abudum
Valužė padarė!

9. Dėl meiliųjų žodelių,
Dėl aukselio žiedelio
Nutrotijau vainikėlį
Žaliųjų rūtelių!

10. Nusieičiau į miestą,
Į turgauną miestelį,
Nusipirkčiau vainikėlį
Žaliųjų rūtelių!

601

Šalkuvienė

1. Nauja karčiamėlė,
Jauna šinkarkėlė, (2 k.)

2. Jauna šinkarkėlė
Alutį šinkavo,

3. Alutį šinkavo —
Trys berneliai gėrė,

4. Trys berneliai gėrė,
Kaiką paviliojo.

5. — O tu, Kaika, Kaika,
Tu graži žydelka,

6. Tu graži žydelka,
Ar tu būsi mano?

7. — Tai eisiu už tave,
Tai aš būsiu tavo.

8. Atvažiuok, bernėli,
Subatos dienelę,

9. Subatos dienelę
Per pačius pietus,

10. Per pačius pietus
Su trimis padvadoms:

11. Į vieną dėsiv
Priegalvius, perynus,

12. Į antrą dėsiv
Auksus, sidabrus,

13. O į šią trečią —
Mudu jaunu sėsiv.

14. Važiavov lauką,
Važiavov ir antrą

15. Ir privažiavov
Gilų dunojėlį.

16. — O bernai berneli,
Ar tai tavo dvaras?

17 O knr mánu dváras,
Te bus Kájkaj gálas.

18. O, tu, Kájka, Kájka,
Tu, graži žydėlka,

19 O, tu, Kájka, Kájka,
Lipki iš vežimu.

20. O ir imetė
Kájką į dunóją

21. Kájka dùgnų grimsta,
O jos kásos pláukia.

22. O jos kasos pláukia,
Kájka gvaltą šaúkia.

23. O ar tau gájła
Áuksu, cidábru?

24. O ar tau gájła
Priegalviu, perynu?

25. O ni ma gájła
Áuksu, cidábru,

26 O ni ma gájła
Priegalviu, perynu;

27 O tik ma gájła
Subatós dienėlės,

28 Subatós dienėlės,
Žydėlu vierėlės.

602.

Nů Sįnkuvienės.

1. O kad aš ėjaú,
Kad aš kelavaú } ds
Nů sávu brolužėlu,

2. Aš vargdienėlė,
Aš siratėle,
Aš vargùžiu mergėlė.

3. O kajp aš ejaú
Viešiu kelėlu,
šiům viešiu viešKelėlu,

4. O aš priejaú,
Aš privandravaú
šęn žąląję łąnkėlę.

5. Tóje łąnkėlė,
Tóje žalóje,
Te pjóvė šienpjuvėlej.

6. O aš pamačiaú
Sávu bernėlį
Tarp šimtu šienpjuvėlu.

7. Naújas dalgėlis,
Lęndrės kotėlis,
Taj manu bernužėlu.

8. Ejk še, bernėli,
Tark ma žodėlį,
Búsiva draugalėlu.

17. — O kur mano dvaras,
Ten bus Kaikai galas!

18. O tu, Kaika, Kaika,
Tu graži žydelka,

19. O tu, Kaika, Kaika,
Lipki iš vežimo!

20. O ir įmetė
Kaiką į dunojų.

21. Kaika dugną grimzta,
O jos kasos plaukia,

22. O jos kasos plaukia,
Kaika gvaltą šaukia.

23. — O ar tau gaila
Aukso, sidabro,

24. O ar tau gaila
Priegalvių, perynų?

25. — O nei man gaila
Aukso, sidabro,

26. O nei man gaila
Priegalvių, perynų, —

27. O tik man gaila
Subatos dienelės,

28. Subatos dienelės,
Žydelių vierelės!

602

Sinkuvienė

1. O kad aš ėjau,
Kad aš keliavau
Nuo savo brolužėlių, } 2 k.

2. Aš vargdienėlė,
Aš siratėlė,
Aš vargužio mergelė.

3. O kai aš ėjau
Viešu keleliu,
Šiuo viešu vieškelėliu,

4. O aš priėjau,
Aš privandravau
Šią žaliąją lankelę.

5. Toje lankelėj,
Toje žalioje, —
Ten piovė šienpiūvėliai.

6. O aš pamačiau
Savo bernelį
Tarp šimto šienpiūvėlių.

7. Naujas dalgelis,
Lendrės kotelis —
Tai mano bernužėlio.

8. Eik šen, berneli,
Tark man žodelį,
Būsiva draugalėliu.

9. Mèski dalgẽlį
Į žálą łąnką,
Į bałtus dobilẽlus.

10. Důk ma, bernẽli,
Důk ma, jaunàsis,
Důk mánej bałtą rąnką.

11. Davėj rąnkẽlę,
Důk ir žodẽlį,
Būsiva draugalẽlu.

12. Aš be tėvẽlu,
Tu be močiůtės,
Abùdu siratẽlu.

603 (*).

Nů Teresėnės.

1. Ej, dĭdi, dĭdi
Gĭrios medẽlej,
Mažĭ mùsu brolẽlej. } ds

2. Ej, užáugs, užáugs
Mùsu brolẽlej,
Iškĭrs gĭrios medẽlus.

3. Girùžė kĭrtu,
Pagirỹ táše,
Ąnt viėškelẽlu státė.

4. O ir pastátė
Márgą dvarẽlį
Su keturėjs kąmpẽlejs.

5. O kas kąmpẽlis
Rájba gegẽlė
Ryts-vákaras kukávu,

6. Lik iškukávu,
Lik išałsávu
Nů močiůtės dukrẽlę,

7. Nů motynėlės
Jáuną dukrẽlę,
Nů brolẽlu sesẽlę.

8. Kajp iškukávu,
Kajp išałsávu,
Patĭ pirmà išlėkė.

9. Tu sakaléli,
Gražùs paukštẽli,
Ne skrájdyk po dvarẽlį.

10. Turiù plįntėlę
Užplįntavótą,
Cidabrùžiu vadžiótą.

11. Kajp sỹkį šóviau,
Gĭria skąmbėju,
Žemùžė sudrebėju.

12. Nusikłausỹki
Gĭrios skąmbąnčios,
Žemùžės sudrębančios.

(*) Palỹgink 475 ir 536 dáinas.

9. Meski dalgelį
Į žalią lanką,
Į baltus dobilėlius,

10. Duok man, berneli,
Duok man, jaunasis,
Duok manei baltą ranką.

11. Davei rankelę,
Duok ir žodelį,
Būsiva draugalėliu:

12. Aš be tėvelio,
Tu be močiutės —
Abudu siratėliu.

*603

Teresienė

1. Ei, didi, didi
Girios medeliai, } 2 k.
Maži mūsų broleliai. }

2. Ei, užaugs, užaugs
Mūsų broleliai,
Iškirs girios medelius.

3. Giružėj kirto,
Pagiry tašė,
Ant vieškelėlio statė.

4. O ir pastatė
Margą dvarelį
Su keturiais kampeliais.

5. O kas kampelis
Raiba gegelė
Ryts vakaras kukavo,

6. Lig iškukavo,
Lig išalsavo
Nuo močiutės dukrelę,

7. Nuo motinėlės
Jauną dukrelę,
Nuo brolelių seselę.

8. Kai iškukavo,
Kai išalsavo,
Pati pirma išlėkė.

9. Tu sakalėli,
Gražus paukšteli,
Neskraidyk po dvarelį:

10. Turiu plintelę
Užplintavotą,
Sidabružiu vadžiotą.

11. Kai sykį šoviau —
Giria skambėjo,
Žemužė sudrebėjo!

12. Nusiklausyki
Girios skambančios,
Žemužės sudrebančios;

13. Nusižiurėki
Bėraj mergùžes,
Jaunimùžy šókančios

14 Pasikłausyki,
Mánu mergėlė
Kajp če žemùžė dreba,

15. Tajp tu drebėsi,
Mánu mergėlė,
Kajp mánu válo búsi.

604.

Nů Šopýtės

1. Ej, atėjs, atėjs
Rudèns dienužėlės;
Rústas músu brołužėlis,
Rústas músu brolėlis. } ds

2. O kad aš ėjaú
Pro žìrgu stajnėlę,—
Kałba mánu brołužėlis
Su bėrůju žirgėlu:

3. Ej, žìrgaj, žìrgaj,
Žìrgaj jůdbėrėli,
Vìsą čėsą mylėjau,
Abrakùžiu pašėrtau.

4. Tek srovės upėlis
Pro žìrgu stajnėlę
Bėrtėms žìrgams gyrdyti,
Pęntinėlams nušvėjsti.

5 Ej, atėjs, atėjs
Rudèns dienužėlės;
Rústa músu sesužėlė,
Rústa músu sesėlė.

6. O kad aš ėjaú
Pro rútu darželį,—
Kałba mánu sesužėlė
Su žalája rutėlė:

7. Ej, rúta, rúta,
Rutėlė žalóji,
Vìsą čėsą mylėjau,
Vąndenėlu pałájsčiau.

8. Tek srovej upėlis
Pro rútu darželį
Žalóms rútoms łajstyti,
Vajnikėlams vilgyti.

605 (*).

Nů Višìnskienės.

1. Ej, brółau, brółau,
Broléli mánu,
Kam nušóvej bałąndę?} ds

2. Ar tu ne gaváj
Girio łakúną?
Ar marėlu narúną?

(*) Palygink 608 dajną.

13. Nusižiūrėki
Bėros mergužės,
Jaunimužy šokančios.

14. Pasiklausyki,
Mano mergele,
Kaip čia žemužė dreba, —

15. Taip tu drebėsi,
Mano mergele,
Kai mano valioj būsi!

*604

Sopytė

1. Ei, ateis, ateis
Rudens dienužėlės;
Rūstus mūsų brolužėlis,
Rūstus mūsų brolelis. } 2 k.

2. O kad aš ėjau
Pro žirgų stainelę,
Kalba mano brolužėlis
Su bėruoju žirgeliu:

3. — Ei žirgai, žirgai,
Žirgai juodbėrėli,
Visą čėsą mylėjau,
Abrakužiu pašėriau.

4. Tek srovės upelis
Pro žirgų stainelę
Bėriems žirgams girdyti,
Pentinėliams nušveisti.

5. Ei, ateis, ateis
Rudens dienužėlės;
Rūsti mūsų sesužėlė,
Rūsti mūsų seselė.

6. O kad aš ėjau
Pro rūtų darželį,
Kalba mano sesužėlė
Su žaliąja rūtele:

7. — Ei rūta, rūta,
Rūtele žalioji,
Visą čėsą mylėjau,
Vandenėliu palaisčiau.

8. Tek sroviai upelis
Pro rūtų darželį
Žalioms rūtoms laistyti,
Vainikėliams vilgyti.

*605

Višinskienė

1. — Ei brolau, brolau,
Broleli mano,
Kam nušovei balandę? (2 k.)

2. Ar tu negavai
Girioj lakūną,
Ar marelių narūną?

3. Lakúns pàlėkė,
Narúns panėrė,
Ir nušóviau balą̀ndę.

4. Ej, brólau, brólau,
Broléli mánu,
Bałnók mánej žirgėlį.

5. Par tìłtą jójau,
Nů žìrgu půlau,
Purvynùžy gulėjau.

6. Jau tikráj, sìrgstu,
Jau tikráj mìrstu,
Iš sávu mą̀drumėlu.

7. Ej, brólau, brólau,
Brolùkaj mánu,
Kam palìksi turtėlį?

8. Márčiaj palìksiu
Bėrą žirgėlį,
O sesėlej—suknėles,

9. O motynėlej,
Gimdytojėlej—
Vìsą sávu turtėlį.

10. Márti lydėju
Į pùsę kólu,
O sesů į bažnyčę,

11. O motynėlė,
Gimdytojėlė,
Į ą́mžiną tėviškę.

12. Márti gedėju
Tris nedeléles,
O sesů—trejùs métus,

13. O motynėlė,
Gimdytojėlė,—
Kólek tik gyva búdama.

606.

Nů Dievėnės.

1. Ej, tu, kavalìėrtau,
Kůdėl ne dajnůji?}ds

2. O kąn aš dajnůsiu,
Álasų ne turiù.

3. Nutrótyjau dálį
Par sávu savą̀lą.

4. Vyšnėlu sodėly
Dvi saklyči stóvi.

5. Dvi saklyči stóvi
Du pìšoriu rášu.

6. Du pìšoriu rášu
Ir mergýtę sùpa.

3. — Lakūns palėkė,
Narūns panėrė, —
Ir nušoviau balandę.

4. — Ei brolau, brolau,
Broleli mano,
Balnok manei žirgelį.

5. Per tiltą jojau,
Nuo žirgo puoliau,
Purvynužy gulėjau.

6. Jau tikrai sirgsiu,
Jau tikrai mirsiu
Iš savo mandrumėlio.

7. — Ei brolau, brolau,
Broliukai mano,
Kam paliksi turtelį?

8. — Marčiai paliksiu
Bėrą žirgelį,
O seselei — sukneles,

9. O motinėlei
Gimdytojėlei —
Visą savo turtelį.

10. Marti lydėjo
Į pusę kelio,
O sesuo į bažnyčią,

11. O motinėlė
Gimdytojėlė —
Į amžiną tėviškę.

12. Marti gedėjo
Tris nedėlėles,
O sesuo — trejus metus,

13. O motinėlė
Gimdytojėlė —
Kolek tik gyva būdama!

*606

Dievienė

1. — Ei tu, kavalieriau,
Kodėl nedainuoji? (2 k.)

2. — O ką aš dainuosiu,
Alaso neturiu.

3. Nutrotijau dalį
Per savo savalią.

4. Vyšnelių sodely
Dvi seklyči stovi,

5. Dvi seklyči stovi,
Du pisoriu rašo,

6. Du pisoriu rašo
Ir mergytę supa:

7. Ej, áugki, áugki
Véjkej, kad užáugtum.

8. Mùdu tàvę išdůsiv,
Ir pasógą důsiv:

9. Du pálšu jautélu
Ir naúję žagrélę;

10. Důsiv pórą kárviu,
O ir milžėjėlę;

11. Důsiv pórą žìrgu
Ir žálą karietą.

607.

Nů Kučìnskienės.

1 Ej, éjsiu namů lìnkuj, }ds
O benè stabdys mánęs? } ds
O benè maldys mánęs? }

2. Tėvėlis dar stabdýtu,
Senàsis dar stabdýtu,
Močiùtė ne vélyja.

3. Sesėlė dar stabdýtu,
Jaunóji dar stabdýtu,
Brolėlis ne vélyja.

Brolėlis dar stabdýtu,
Jaunàsis dar stabdýtu,
Martėlė ne vélyja.

608 (*).

Nů Kùnciuvienės.

1. Ej, brółau, brółau,
Brolùkaj mánu,
šerk ma bėrą žirgėlį. }ds

2. O kajp nušėrsi
Bėrą žirgėlį,
Uždėk tymu balnėlį.

3. O kajp uždėsi
Tymu balnėlį,
Prisègk áuksu kilpėles.

4. O kajp prisègsi
Áuksu kilpėles,
Užsėsk, jáunas bernėli.

5. O kajp užsėsi,
Jaunàsis bernėli,
Jok par lygius łaukėlus.

6. O kajp prijósi
Márgą dvarėlį,
Sustók, jáunas bernėli.

(*) Palygink 605 dájną.

7. — Ei, auki, auki,
Veikiai kad užaugtum!

8. Mudu tave išduosiv
Ir pasogą duosiv:

9. Du palšu jauteliu
Ir naują žagrelę,

10. Duosiv porą karvių,
O ir milžėjėlę,

11. Duosiv porą žirgų
Ir žalią karietą!

607

Kučinskienė

1. Ei, eisiu namų linkui; (2 k.)
O bene stabdys mane, } 2 k.
O bene maldys mane. }

2. Tėvelis dar stabdytų,
Senasis dar stabdytų,
Močiutė nevelija.

3. Seselė dar stabdytų,
Jaunoji dar stabdytų,
Brolelis nevelija.

4. Brolelis dar stabdytų,
Jaunasis dar stabdytų,
Martelė nevelija.

*608

Kunciuvienė

1. Ei brolau, brolau,
Broliukai mano,
Šerk man bėrą žirgelį. (2 k.)

2. O kai nušersi
Bėrą žirgelį,
Uždėk tymo balnelį.

3. O kai uždėsi
Tymo balnelį,
Prisek aukso kilpeles.

4. O kai prisegsi
Aukso kilpeles,
Užsėsk, jaunas berneli.

5. O kai užsėsi,
Jaunasis berneli,
Jok per lygius laukelius.

6. O kai prijosi
Margą dvarelį,
Sustok, jaunas berneli.

7. Par łaúką jójau,
Łaúkas dųnzgĕ́ju,
Vıėškelĕ́lej mirgĕ́ju.

8. Par šĭłą jójau,
Du kártu šóvıau,
Vołųngĕ́lę nušóvıau.

9. Par tĭłtą jójau,
Nů žĭrgu pŭ́lau,
Purvynĕ́ly gulĕ́jau.

10. Aš išgulĕ́jau
Tris nedelĕ́les,
Nıėks mànę ne žinóju.

11. Tik te-žinóju
Vıėns Dıėvulĕ́lis
Ir ši jáuna mergélė.

12. O ir àtlėkė
Trys rájbos gegélės
Vidùr tąmsıós naktélės.

13. Vıĕ́na nùtupė
šalè šalélės,
ą́ntra galè kojélu,

14. O ši trečıóji
Rájba gegélė—
Galè mánu galvélės.

15. Kurĭ tupĕ́ju
šalè šalélės,
Bùvu jáuna sesélė;

16. Kurĭ tupĕ́ju
Galè kojélu,
Bùvu mánu mergélė;

17. Kurĭ tupĕ́ju
Galè galvélės,
Bùvu mánu močıùtė.

18. Sesélė vérkė
Trejùs metélus,
O mergélė tris dıĕ́nas,

19. O motýnĕlė,
Augintojĕ́lė,
Vĭsą sávu ąmžélį.

609 (*).

Nů Gótautıėnės.

1. Kadagùžıu łaúke
Du karéjvıu stóvi.
O ků jus stóvite? } ds
Kůdĕ́l jus ne jójat? }

2. Tůdĕ́l mes stóvim,
Dumélę dumójum,
O kajp mes, o kajp mes
Mergùžes prigáusim?

(*) Palýgink 594 dájna.

7. Per lauką jojau,
Laukas dunzgėjo,
Vieškelėliai mirgėjo.

8. Per šilą jojau,
Du kartu šoviau,
Volungėlę nušoviau.

9. Per tiltą jojau,
Nuo žirgo puoliau,
Purvynėly gulėjau.

10. Aš išgulėjau
Tris nedėlėles,
Nieks mane nežinojo.

11. Tik težinojo
Viens dievulėlis
Ir ši jauna mergelė.

12. O ir atlėkė
Trys raibos gegelės
Vidur tamsios naktelės.

13. Viena nutūpė
Šalia šalelės,
Antra gale kojelių,

14. O ši trečioji
Raiba gegelė —
Gale mano galvelės.

15. Kuri tupėjo
Šalia šalelės,
Buvo jauna seselė;

16. Kuri tupėjo
Gale kojelių,
Buvo mano mergelė;

17. Kuri tupėjo
Gale galvelės,
Buvo mano močiutė.

18. Seselė verkė
Trejus metelius,
O mergelė — tris dienas,

19. O motinėlė
Augintojėlė —
Visą savo amželį!

*609

Gotautienė

1. Kadagužių lauke
Du kareiviu stovi.
— O ko jūs stovite,
Kodėl jūs nejojat?

2 k.

2. — Todėl mes stovim,
Dūmelę dūmojam,
O kaip mes, o kaip mes
Mergužes prigausim.

3. Vični pìrksim áłų,
ąntri arelkẽlę,
O tajp mes, o tajp mes
Mergùžes prigáusim.

4. Už arélkos čérką,
Už ałaús stiklìnę,
Ne nešiós merguželės
Rútu vajnikẽlu.

5. Aj, bárė, bárė
Mànę motynẽlė,
Kad iłgáj, tajp iłgáj
Su karéjvejs gẽrėm.

6. Ne tajp mes gẽrėm,
Kajp mės ulavójum,
Iš vákaru-vakarẽlu
Lik báłtaj aušrélej.

610.

Nû Norviličnės.

1. Karčemóje gẽriau,
Už stáłu sėdẽjau,
Sukalbẽjau su mergéle
Mejlûsius žodélus.

2. Merguželė mánu,
Bałta lelijẽlė,
Kajp tu gìnsi šẽmus jáučius,
Gìnki viėškelẽlu.

3. Jautélus ganỳsiv,
Vajnikẽlį pìnsiv,
O šęn jûdą kepurẽlę
Ugnỳ sudéginsiv.

4. Žìba ugnélė,
Žib ir kepurẽlė,
Žib ir mánu merguželės
Rútu vajnikẽlis.

5. Slùksu kasélės,
Slùksu gełtonósios,
Slùksu jósios kasuželės
Par jos lėmenẽlį.

6. Stóvi pušélė,
Stóvi ir aglélė,—
Stóvi mánu merguželė,
Rąnkeles nulėjdus.

7. Krįnta rasélė,
Krįnta ir miglélė,—
Krįnt ir mánu merguželės
Gájlos ašarėlės.

8. Ej, cit, ne vérki,
Mánu merguželė;
Ryt važiúsiu jomarkẽlį,
Pìrksiu vajnikẽlį.

9. Jau aš távu pìrktu
Jau aš ne dėvėsiu,
O aš távu šelmistėlės
Niekad ne užmìršiu.

3. Vieni pirksim alų,
Antri arielkėlę, —
O taip mes, o taip mes
Mergužes prigausim.

4. Už arielkos čerką,
Už alaus stiklinę
Nenešios mergužėlės
Rūtų vainikėlių.

5. Ai, barė, barė
Mane motinėlė,
Kad ilgai, taip ilgai
Su kareiviais gėrėm.

6. Ne taip mes gėrėm,
Kaip mes uliavojom —
Iš vakaro vakarėlio
Lig baltai aušrelei.

610

Norvilienė

1. Karčiamoje gėriau,
Už stalo sėdėjau,
Šukalbėjau su mergele } 2 k.
Meiliuosius žodelius. }

2. — Mergužėle mano,
Balta lelijėle,
Kai tu ginsi šėmus jaučius,
Ginki vieškelėliu.

3. Jautelius ganysiv,
Vainikėlį pinsiv,
O šią juodą kepurėlę
Ugny sudeginsiv.

4. Žiba ugnelė,
Žib ir kepurėlė,
Žib ir mano mergužėlės
Rūtų vainikėlis.

5. Sliūkso kaselės,
Sliūkso geltonosios,
Sliūkso josios kasužėlės
Per jos liemenėlį.

6. Stovi pušelė,
Stovi ir eglelė,
Stovi mano mergužėlė
Rankeles nuleidus.

7. Krinta raselė,
Krinta ir miglelė,
Krint ir mano mergužėlės
Gailios ašarėlės.

8. — Ei, cit, neverki,
Mano mergužėle,
Ryt važiuosiu jomarkėlį,
Pirksiu vainikėlį.

9. — Jau aš tavo pirkto
Jau aš nedėvėsiu,
O aš tavo šelmystėles
Niekad neužmiršiu!

611.

Nů Aleksiėnės.

1. Rúpinůsi motynėlė,
Rúpinůsi sengalvėlė:
Kur išlėjsiu dukrėlę? } ds

2. Ar į kiėmą-kiėmužėlį?
Ar į márgą dvaružėlį?
Ar į áukštą kalnėlį?

3. Ne į kiėmą-kiėmužėlį,
Ne į márgą dvaružėlį,
Tik į áukštą kalnėlį.

4. Rúpinůsi motynėlė,
Rúpinůsi sengalvėlė:
Kům rėdýsiu dukrėlę?

5. Ar į bálтus perkelėlus?
Ar į žalùs šilkužėlus?
Ar į plónas drobėles?

6. Ne į bálтus perkelėlus,
Ne į žalùs šilkužėlus,
Tik į plónas drobėles.

612 (*).

Nů Sapronýtės.

1. Miėžėlis tárė,
Łaũke búdamas:
Aš esmù grúdas,
Ir łabáj drútas. } ds

2. Apvynys tárė,
Sóde búdamas:
Aš esmù macnùs
Ir łabáj kartùs.

3. Miėlėlė tárė,
Báčko búdama:
Kas jùdu-abù
Priėš mànę viėną?

4. Kad mànę įdės
Į tąn ałùtį,
Aš sujùdinsiu
Jùdu abùdu.

5. Ałùtį išgėrs,
àpvynį išbėrs,
Mànę, miėlėlę,
Pyrágams padės.

613.

Nů Łostiėnės.

1. Pas matušájtę
Válę turėjau:
Kólej norėjau,
Tólej gulėjau. } ds

(*) Palygink 34 dáįną.

611

Aleksienė

1. Rūpinosi motinėlė,
   Rūpinosi sengalvėlė:
   — Kur išleisiu dukrelę? } 2 k.
2. Ar į kiemą kiemužėlį,
   Ar į margą dvaružėlį,
   Ar į aukštą kalnelį?
3. Ne į kiemą kiemužėlį,
   Ne į margą dvaružėlį,
   Tik į aukštą kalnelį.
4. Rūpinosi motinėlė,
   Rūpinosi sengalvėlė:
   — Kuo rėdysiu dukrelę?
5. Ar į baltus perkelėlius,
   Ar į žalius šilkužėlius,
   Ar į plonas drobeles?
6. Ne į baltus perkelėlius,
   Ne į žalius šilkužėlius,
   Tik į plonas drobeles.

612

Sapronytė

1. Mieželis tarė,
   Lauke būdamas:
   — Aš esmu grūdas } 2 k.
   Ir labai drūtas.
2. Apynys tarė,
   Sode būdamas:
   — Aš esmu macnus
   Ir labai kartus.
3. Mielelė tarė,
   Bačkoj būdama:
   — Kas judu abu
   Prieš mane vieną?
4. Kad mane įdės
   Į tą alutį,
   Aš sujudinsiu
   Judu abudu.
5. Alutį išgers,
   Apynį išbers,
   Mane, mielelę,
   Pyragams padės.

*613

Lastienė

1. Pas motušaitę
   Valią turėjau:
   Kolei norėjau,
   Tolei gulėjau. } 2 k.

2. Gražėj vąjkščiojau.
Pújkej dėvėjau;
Kol vajnikūta
Niėku ne bójau.

3. Aj, mans Dievėli,
Kas taj dastóju,
Jau mànę błoznią
Ir pavilóju.

4. Ne be pritįnku
Prie seserájčiu;
Krįnt ašarėlės
Ma iš akájčiu.

5. Kol jáuna buvaú,
Da ne nùvokiau:
Kitas pamáčius,
Patį išjūkiau.

6. Dabàr ir patį
Tókia pastójau,
Jaunós dienóse
Apsigáudinau.

7. Uj, várgaj mánu,
Kas ma patiku,
Kad mànę jáuną
Tókę palĭku.

8. Uj, jáunos dienos
Su tókia valà,
Kad regiù mánu
Pačiós ne-gálą.

9. Vis ma padárė
Tas girtumėlis:
Tėvu ałùtis
Ir brąngvynėlis.

10 Aš apsigėrus
Buvaú sau drąnsi,
Nesidrovėjau,
Kad jaunį tąnsė.

11 Jūkaj ir žėrtaj,
Durnystos štùkos,
Kū ne par náktį
Kártajs užtrùku,

12 Kad su bernėlu
Méjlej kalbėjau.
Kad par naktėles
Méjlej šnekėjau.

13 Aj, tu, bernėli,
Bałamutėli,
Kam pavajtináj
Žalą rutėlę?

14 Éjčiau tėvėluj
Pasikłónioti
Ir dovanėles
Jam dovanóti,

15 Kad tàvę jáuną
Ma pavėlytu,
O, ja ne nóri,
Prineválytu.

2. Gražiai vaikščiojau,
Puikiai dėvėjau,
Kol vainikuota,
Nieko nebojau.

3. Ai mans dieveli,
Kas tai dastojo,
Jau mane blozną
Ir paviliojo.

4. Nebepritinku
Prie seseraičių,
Krint ašarėlės
Man iš akaičių.

5. Kol jauna buvau,
Dar nenuvokiau,
Kitas pamačius,
Pati išjuokiau.

6. Dabar ir pati
Tokia pastojau,
Jaunos' dienose
Apsigaudinau.

7. Ui, vargai mano,
Kas man patiko,
Kad mane jauną
Tokią paliko!

8. Ui, jaunos dienos
Su tokia valia,
Kad regiu mano
Pačios negalią!

9. Vis man padarė
Tas girtumėlis:
Tėvo alutis
Ir brangvynėlis.

10. Aš apsigėrus
Buvau sau drąsi,
Nesidrovėjau,
Kad jauni tąsė.

11. Juokai ir žertai,
Durnystos štukos
Kuone per naktį
Kartais užtruko,

12. Kad su berneliu
Meiliai kalbėjau,
Kad per nakteles
Meiliai šnekėjau.

13. Ai tu, berneli
Balamūtėli,
Kam pavaitinai
Žalią rūtelę?

14. Eičiau tėveliui
Pasiklonioti
Ir dovanėles
Jam dovanoti,

15. Kad tave jauną
Man pavelytų,
O jei nenori —
Prinevalytų.

16. Mánu tėvėlis
Ne toksáj yra,
Kad mátu vėrkiant,
Ne dŭd už výru.

17. O jagù nóri,
Taj pavėlyja,
O, ja ne nóri,
Ne prinevályja.

18. Par dìẽną verkiaú,
Niėks ne ùžtarė,
Tiktáj bernỹtis
Žódžiu pratárė:

19. Ne verk, mergỹtė,
Tu ne prazŭsi,
Už mànę jáunu
Várge ne búsi.

614.

Nů Maštáuskiėnės.

1. Šęn naktėlę par naktėlę
Miėgu ne miėgójau,
Žalóje łąnkužėlė
šėmus jáučius ganiaú. } ds

2. Ir atjóju bernužėlis
Vidurỹ naktėlės,
Ir prisėdu dobilėlis
Priė mánu šalėlės.

3. Ir prisėdu bernužėlis
Priė mánu šalėlės,
Ir nùsegė vajnikėlį
Nů mánu galvėlės.

4. Ir nùsegė vajnikėlį
Nů mánu galvėlės,
Ir numóvė áuksu žiėdus
Nů bałtú rąnkėlu.

5. Vaj, aj, aj, aj, Diėvulėlau,
Kąn dabàr darỹsiu?
Kajp aš sávu motynčlej
Sénaj atsakỹsiu?

6. Ejn matùšė par dvarėlį,
Łabáj šaúnej bárė;
Ejn dukrėlė į svirnėlį,
Łabáj graúdžej vėrkė.

7. Kad tu bútum, bernužėli,
šakó pasikóręs,
Ne kad mànę merguzėlę
Jáuną uzvadziójęs.

8. Aš vėlyčiau, par-vėlyčiau
Po žėme be-gùlint,
Ne kad tàvę, bėrnužėli,
Po akiú be-tùrint.

16. Mano tėvelis
Ne toksai yra:
Kad mato verkiant,
Neduod už vyro,

17. O jeigu nori,
Tai pavelija,
O jei nenori —
Neprinevalija.

18. Per dieną verkiau —
Nieks neužtarė,
Tiktai bernytis
Žodžiu pratarė:

19. — Neverk, mergyte,
Tu nepražūsi,
Už mane jauno
Varge nebūsi!

*614

Maštauskienė

1. Šią naktelę per naktelę
Miego nemiegojau,
Žalioje lankužėlėj
Sėmus jaučius ganiau. } 2 k.

2. Ir atjojo bernužėlis
Vidury naktelės,
Ir prisėdo dobilėlis
Prie mano šalelės;

3. Ir prisėdo bernužėlis
Prie mano šalelės,
Ir nusegė vainikėlį
Nuo mano galvelės;

4. Ir nusegė vainikėlį
Nuo mano galvelės,
Ir numovė aukso žiedus
Nuo baltų rankelių.

5. Vai, ai, ai, ai dievulėliau,
Ką dabar darysiu,
Kaip aš savo motinėlei
Senai atsakysiu?

6. Ein motušė per dvarelį,
Labai šauniai barė,
Ein dukrelė į svirnelį,
Labai graudžiai verkė.

7. — Kad tu būtum, bernužėli,
Šakoj pasikoręs,
Ne kad mane mergužėlę
Jauną užvadžiojęs!

8. Aš velyčiau pervelyčiau
Po žeme begulint,
Ne kad tave, bernužėli,
Po akių beturint.

9. Pasakýki, mergužėlė,
Kajp vajnïkas brąngus?
Aš už távu vajnikėlį
Tůjaú užmokėsiu.

10. Užu mánu vajnikėlį
šïmtas raudonúju,
O už mánu jáunas dìėnas
Pusąntru šimtėlu.

11. Šęn naktėlę par naktėlę
Miėgu ne miėgójau,
Žalóje łąnkužėlė
Žirgėlus dabójau.

12. Ir atėju mergužėlė
Vidurỳ naktėlės,
Ir prisėdu lelijėlė
Prie mánu šalėlės.

13. Ir prisėdu lelijėlė
Prie mánu šalėlės,
Ir nùsegė pęntinėlį
Nů mánu kojėlės.

14. Ir nùsegė pęntinėlį
Nů mánu kojėlės,
Ir numóvė kepurėlę
Nů mánu galvėlės.

15. Vaj, aj, aj, aj, Dievulėlau,
Kąn dabàr darỳsiu?
Kajp aš sávu tėvužėluj
Senám atsakỳsiu?

16. Ejn tėvùžis par dvarėlį,
Łabáj šaúnej bárė;
Ejn sunėlis į stajnėlę,
Łabáj graúdžej vérkė.

17. Kad tu bútum, mergužėlė,
šakó pasikórus,
Ne kad mànę bernužėlį
Jáuną pavilójus.

18. Aš vėlyčiau, par-vėlyčiau,
Po žėme be-gùlint,
Ne kad tàvę, mergužėlė,
Po akiú be-tùrint.

19. Pasakýki, bernužėli,
Kajp pęntïnas brąngus,
Pasakýki, dobiléli,
Kajp pęntïnas brąngus?

20. Užù mánu pęntinėlį
Pęnki skatikėlej,
O už jáunas dienužėles
Trys karnú kułájčej.

615.

Nů Norviliėnės.

1. Aj, gulù, gulù,
Rupestėlį turiù, } ds
Kad kas ąnt Dievu atmïntu,
Rupestėlį mánu atïmtu. } ds

9. — Pasakyki, mergužėle,
Kaip vainikas brangus,
Aš už tavo vainikėlį
Tuojau užmokėsiu.

10. — Užu mano vainikėlį
Šimtas raudonųjų,
O už mano jaunas dienas
Pusantro šimtelio!

11. Šią naktelę per naktelę
Miego nemiegojau,
Žalioje lankužėlėj
Žirgelius dabojau.

12. Ir atėjo mergužėlė
Vidury naktelės,
Ir prisėdo lelijėlė
Prie mano šalelės;

13. Ir prisėdo lelijėlė
Prie mano šalelės,
Ir nusegė pentinėlį
Nuo mano kojelės;

14. Ir nusegė pentinėlį
Nuo mano kojelės,
Ir numovė kepurėlę
Nuo mano galvelės.

15. Vai, ai, ai, ai dievulėliau,
Ką dabar darysiu,
Kaip aš savo tėvužėliui
Senam atsakysiu?

16. Ein tėvužis per dvarelį,
Labai šauniai barė,
Ein sūnelis į stainelę,
Labai graudžiai verkė.

17. — Kad tu būtum, mergužėle,
Šakoj pasikorus,
Ne kad mane bernužėlį
Jauną paviliojus!

18. Aš velyčiau pervelyčiau
Po žeme begulint,
Ne kad tave, mergužėle,
Po akių beturint.

19. — Pasakyki, bernužėli,
Kaip pentinas brangus,
Pasakyki, dobilėli,
Kaip pentinas brangus?

20. — Užu mano pentinėlį
Penki skatikėliai,
O už jaunas dienužėles
Trys karnų kūlaičiai!

615

Norvilienė

1. Ai, guliu, guliu, } 2 k.
Rūpestėlį turiu, — }
Kad kas ant dievo atmintų, } 2 k.
Rūpestėlį mano atimtų. }

2. Par dıėnélę łáukıau,
Kajp gulbélė płaukıaú,
Kad sávu mıė́łą sułáukčıau,
Łabıáu širdélė turė́čıau.

3. Bernýtis atjóju,
Prıė vártu sustóju;
Mergýtė išė́ju,
Jį́njį pasvéjkinu.
Kajp báłtą rą́nką suspáudė,
Mergós šı̀rdį sugraudı̀nu.

4 Bernýtis žadė́ju
Į Vı̀lnıų išjóti,
Mergýtė pradė́ju
Balsélu raudóti:
Aj, Dıėvułájčıau, tu, mánu,
Mánej dįng, mylė́ti jau ganà.

5. Cit, ne verk, mergýtė,
Tu, mánu širdélė,
Kajp aš iš Vı̀lnıaus pagrį́nšıu,
Tàvę mergélę paı̀msıu.

6. Ne ramı̀nk, bernéli,
Tu, mánu širdélę,
Ramı̀nkis patsáj, bernéli,
Juk mànę myléť ne-b-galı̀.

7. Norį́nts tu sakáj,
Kad mergélė grażı̀,
O potám sakýsi,
Kad pasóga mażà.
Karók Dıė́vaj mànę visadós,
Kad ne pamı̀slyčıau nıėkadós.

616.

Nů Bačıė́nės.

1. Ej, grıė́žlė, grıėžlùkė mánu,
Kur buváj šęn vasarıùkę?
Łąnkó, łąnkó } ds
šıėnélį grė́bıau. }

2. Uż árklu pė́dos tupė́jau,
Pro pradalgė́les żıurė́jau:
Grėblýs, grėblýs
Ma lı̀zdą ardýs.

3. Iš rų́ndu stiklùku gė́rıau,
Iš lústu mergýtę vedżıaú:
Trauk, špil, trauk, špil,
Gełtónas strıúnas.

4. Nutrùku špilvónu strıúnos,
Surùdu mergýtės širdı̀s.
Aš kłáusıau távęs,
Ar vèsi mànę?
Aš sakıaú, mergýtė:
Ne nórıu távęs.

2. Per dienelę laukiau,
Kaip gulbelė plaukiau, —
Kad savo mielą sulaukčiau,
Labiau širdelėj turėčiau.

3. Bernytis atjojo,
Prie vartų sustojo;
Mergytė išėjo,
Jį̨jį̨ pasveikino.
Kai baltą ranką suspaudė,
Mergos širdį̨ sugraudino.

4. Bernytis žadėjo
Į̨ Vilnių išjoti,
Mergytė pradėjo
Balseliu raudoti:
— Ai dievulaičiau tu mano!
Manei ding, mylėti jau gana.

5. — Cit, neverk, mergyte,
Tu mano širdele!
Kai aš iš Vilniaus pagrįšiu,
Tave mergelę paimsiu.

6. — Neramink, berneli,
Tu mano širdelę,
Raminkis patsai, berneli,
Juk mane mylėt nebgali.

7. Norint tu sakai,
Kad mergelė graži,
O po tam sakysi,
Kad pasoga maža.
— Korok, dievai, mane visados,
Kad nepamislyčiau niekados!

*616

Bačienė

1. — Ei griežle griežliuke mano,
Kur buvai šią vasariukę?
— Lankoj, lankoj } 2 k.
Šienelį̨ grėbiau. }

2. Už arklio pėdos tupėjau,
Pro pradalgėles žiūrėjau:
Grėblys, grėblys
Man lizdą ardys!

3. Iš rundo stikliuko gėriau,
Iš liusto mergytę vedžiau, —
Trauk špil, trauk špil
Geltonas striūnas!

4. Nutrūko špilvono striūnos,
Surūdo mergytės širdis.
— Aš klausiau tavęs:
Ar vesi mane?
— Aš sakiau, mergyte:
Nenoriu tavęs!

617.

Nů Gótautiėnės.

1. Ėjčiau-gi, ėjčiau
Į lygius łaukėlus, } ds
Į lygius łaukėlus
Pas artojėlus. } ds

2. Žmonių artojėlej
Árta, dujčja.
O jau mánu bernùžiu
Nėra, taj nėra.

3. Ėjčiau, ėjčiau
Į lygias łąnkėles,
Į lygias łąnkėles
Pas šiėnpjuvėlus.

4. Žmonių šiėnpjuvėlej
Pjáuja, švytčja,
O da mánu bernùžiu
Nėra, taj nėra.

5. Ėjčiau, ėjčiau
Į karčemėlę,
Į karčemėlę
Pas gerėjėlus.

6. Žmonių gerėjėlej
Géria, rylčja,
O jau mánu bernùžis
šepsąns, be-vepsąns.

618.

Nů Adomájtiėnės.

1. Ėjsiva gùlti
Bałąnda mánu,
Rejks ąnkstì kélti, } ds
Łakštingalėlė.

2. Łakštingalėlė,
Budrùs paukštėli,
Kůd ne čiulbėjej
Ąnkstì rytėlį?

3. Kajp aš čiulbėsiu
Ąnkstì rytėlį,
Pramánė mànę
šaúnejs žodėlejs.

4. Sákė: nulėsęs
Purú łaukėlį;
Sákė: pabájdęs
šėmus jautėlus.

5. Tiė dvaruněljej —
Tikrì pagónis;
Pramánę mànę
šaúnejs žodėlejs.

6. Retáj pasėju
Purú łaukėlį,
Lůsáj pająngė
šėmus jautėlus.

*617

Gotautienė

1. Eičiau gi, eičiau
   Į lygius laukelius, } 2 k.
   Į lygius laukelius
   Pas artojėlius. } 2 k.

2. Žmonių artojėliai
   Aria, dujuoja,
   O jau mano bernužio
   Nėra, tai nėra.

3. Eičiau, eičiau
   Į lygias lankeles,
   Į lygias lankeles
   Pas šienpiūvėlius.

4. Žmonių šienpiūvėliai
   Piauja, švytuoja,
   O dar mano bernužio
   Nėra, tai nėra.

5. Eičiau, eičiau
   Į karčiamėlę,
   Į karčiamėlę
   Pas gėrėjėlius.

6. Žmonių gėrėjėliai
   Geria ryliuoja,
   O jau mano bernužis
   Sėpsąs bevėpsąs.

618

Adomaitienė

1. — Eisiva gulti,
   Balanda mano.
   — Reiks anksti kelti, } 2 k.
   Lakštingalėle.

2. — Lakštingalėle,
   Budrus paukšteli,
   Kod nečiulbėjai
   Anksti rytelį?

3. — Kaip aš čiulbėsiu
   Anksti rytelį,
   Pramanė mane
   Šauniais žodeliais:

4. Sakė nuleseęs
   Pūrų laukelį,
   Sakė pabaidęs
   Sėmus jautelius.

5. Tie dvarūnėliai —
   Tikri pagonys:
   Pramanė mane
   Šauniais žodeliais.

6. Retai pasėjo
   Pūrų laukelį,
   Liuosai pajungė
   Sėmus jautelius.

7. Lankè łakiójau,
Daubó tupĕjau,

Žilvytinĕly
Lizdélį króviau.

619.

Nů Pocálės.

1 Éjna vištà } ds
Į parĕdką }
šiłkú jůdu sajónu, } ds
Su kutůtu žiurstùžiu,

2 Ir sutìku
Gájdį-šiùrį.
Kłáusė vìštą: kur ejnì?
Kąn če tarbėlė turì?

3. Kas tau dárbu,
Gajdỹ-šiùri;
Turiù mìłtu tarbėlę
Ir vorėłkos plėčkėlę.

4 Kajp sušùku
Gajdỹs-šiùris,
Ir iškrìtu tarbėlė,
Ir sukúlė plėčkėlę,
Palĕju arelkĕlę.

620.

Nů Błažiėnės.

1. Gink, sesėlė, jáučius,
Lelijĕlė, jáučius:
Kajp tu gìnsi pálšus jáučius,
Varỹk vieškelėlu.

2. Te tu mànę ràsi,
Te aš tàvę łáuksiu:
Lygio łąnkó, žaló piĕvo
Baltì dobilėlej

3 Te mùdu ganỹsiv,
Ugnùžę kúrinsiv,
Žalú rútu vajnikėlį
Ugnùžė dėginsiv

4 Stóvi aglėlė,
Stov žalà pušėlė,
Stóvi mánu mergužėlė,
Rąnkéles nuléjdus.

5 Slùksu kasėlės
Par jos liėmenėlį,
Krỹnta, bỹnra ašarėlės
Par skájčius vejdėlus

7. Lauke lakiojau,
Dauboj tupėjau,
Žilvitynėly
Lizdelį kroviau.

619

Pocalė

1. Eina višta } 2 k.
Į parėdką }
Šilkų juodu sijonu } 2 k.
Su kutuotu žiurstužiu }

2. Ir sutiko
Gaidį šiurį.
Klausė vištą: — Kur eini?
Ką čia tarbelėj turi?

3. — Kas tau darbo,
Gaidy šiuri!
Turiu miltų tarbelę
Ir arielkos plėčkelę.

4. Kai sušuko
Gaidys šiuris,
Ir iškrito tarbelė —
Ir sukūlė plėčkelę,
Paliejo arielkėlę.

*620

Blažienė

1. Gink, sesele, jaučius,
Lelijėle, jaučius:
Kai tu ginsi palšus jaučius,
Varyk vieškelėliu.

2. Ten tu mane rasi,
Ten aš tave lauksiu:
Lygioj lankoj, žalioj pievoj
Balti dobilėliai.

3. Ten mudu ganysiv,
Ugnužę kūrinsiv,
Žalių rūtų vainikėlį
Ugnužėj deginsiv.

4. Stovi eglelė,
Stov žalia pušelė,
Stovi mano mergužėlė
Rankeles nuleidus.

5. Sliūkso kaselės
Per jos liemenėlį,
Krinta byra ašarėlės
Per skaisčius veidelius.

621.

Nů Stanulytės.

1. Uj, tu, žirgėli,
Tu, jůdbėrėli,
Bėgk par lygius łaukėlus. }ds

2. O kajp pribėgsi
Tu prie dvarėlu,
Sužvėngk garsiù balsėlu.

3. Išėjn tėvėlis,
Rąnkas grąnžindams
Ášaras šlůstydamas.

4. Ej, tu, žirgėli,
Tu, jůdbėrėli,
Kur palikáj sunėlį?

5. Ųžngos miestėly
Svečiú šalėlė,
Te palikaú sunėlį,

6. Púrvą be brėdant,
Kraújąbe-liėjant,
Ąmžėlį be-trůmpinant.

7. Diėną ąnt žirgu,
Náktį po žirgu,—
Taj mánu pa-ilsėlis.

8. Švieśus kardėlis,
Struba mandiėra,—
Taj mánu parėdėlis.

622 (*).

Nů Bakšájtienės.

1. Augin tėvėlis
Pėnkius sunėlus:
Sau didžius užvadėlus, }ds
Karáluj karejvėlus. }

2. O kad jie árė
Lygius łaukėlus,
Jie árė dajnůdami,
Jautėlej bůbůdami.

3. O kad ùžarė,
Namů ne várė,
Žaló łąnkó pagánė
šaltinùžiu pagyrdė.

4. O kad jie ėju
Į karejvėlus,
Jie sąmdė sąmdinynkus
Lygiems łaukėlams árti.

5. O kajp jie árė
Lygius łaukėlus.
Jie árė dúsaudami,
Jautėlej kvepůdami.

6. O kajp ùžarė,
Namů parvárė,
Grynajs šaudájs pašėrė.
Rudinùžiu pagyrdė

(*) Palygink 629 dajną.

621

Staniulytė

1. Ui tu, žirgeli,
Tu juodbėrėli,
Bėk per lygius laukelius. (2 k.)

2. O kai pribėgsi
Tu prie dvarelio,
Sužvenk garsiu balseliu.

3. Išein tėvelis,
Rankas grąžydams,
Ašaras šluostydamas.

4. — Ei tu, žirgeli,
Tu juodbėrėli,
Kur palikai sūnelį?

5. — Rygos miestely,
Svečių šalelėj, —
Ten palikau sūnelį

6. Purvą bebredant,
Kraują beliejant,
Amželį betrumpinant.

7. Dieną ant žirgo,
Naktį po žirgu —
Tai mano poilsėlis.

8. Šviesus kardelis,
Striuba mandiera —
Tai mano parėdėlis.

622

Bakšaitienė

1. Augin tėvelis
Penkis sūnelius,
Sau didžius užvadėlius
Karaliui kareivėlius. } 2 k.

2. O kad jie arė
Lygius laukelius,
Jie arė dainuodami,
Jauteliai — būbuodami.

3. O kad užarė,
Namo nevarė —
Žalioj lankoj paganė,
Šaltinužiu pagirdė.

4. O kad iie ėjo
Į kareivėlius,
Jie samdė samdininkus
Lygiems laukeliams arti.

5. O kai jie arė
Lygius laukelius,
Jie arė dūsaudami,
Jauteliai — kvėpuodami.

6. O kai užarė,
Namo parvarė,
Grynais šiaudais pašėrė,
Rūdynužiu pagirdė.

7. O ir pažĩnu
šẽmi jautẽlej,
Kad ne tẽvu sunẽlej,
Ne łaũku artojẽlej.

623 (*).

Nů Bakšájtiėnės.

1. Ej, tabokẽlė,
Mánu mylimóji,
Jau aš tàvę ne málsiu
Ir į rágą ne pĩlsiu,
O ir ne šniaúksiu.

4. Žirgẽli mánu,
Bėràsis mánu,
Ar nubẽgsi, žirgẽli,
Į pusántrą stundẽlu
Šĩmtą milẽlu.

2. Par nedẽlmetį
Žirgẽlį šẽriau,
Subatóje diėnėlė
Sávu miẽłą žirgẽlį
Išmitravójau.

5. Juk žĩnu Diẽvas,
Miẽłs Diėvulẽlis;
če ne lygus łaukẽlej,
Léjnos mánu kojẽlės;
Begù tvirósiu.

3. Nedẽldiėniu rytą
Jósiu į bažnyčę;
Kłůmpa, ĩlsta žirgẽlis
Dėl ne-viẽrnu žodẽlu,
Dėl ne-tejsiúju.

6. Žirgẽli mánu,
Bėràsis mánu,
Ar aš tàvę ne mylẽjau?
Ar aš tàvę ne šẽriau?
Ar ne pagyrdžiau?

624.

Nů Bakšájtiėnės.

1. Bałnók, tėvẽli, } ds
Jůdbėrį žirgẽlį, }
O aš jósiu, vajavósiu. } ds

3. Márga šaudyklė
Į mánu rankẽlės,
Ji strielávu, kajp kiškẽlus.

2. Švieśus kardẽlis
Prie mánu šalẽlės,
Jis švytavu par ąmžẽlį.

4. Ej, kłausinėju
Senóji močiùtė:
Ar parjósi sunytẽli?

(*) Palygink 248 dáįną.

7. O ir pažino
Šėmi jauteliai,
Kad ne tėvo sūneliai,
Ne laukų artojėliai.

*623

Bakšaitienė

1. Ei tabokėle
Mano mylimoji,
Jau aš tave nemalsiu
Ir į ragą nepilsiu,
O ir nešniauksiu. } 2 k.

2. Per nedėlmetį
Žirgelį šėriau,
Subatoje dienelėj
Savo mielą žirgelį
Išmitravojau.

3. Nedėldienio rytą
Josiu į bažnyčią;
Klumpa ilsta žirgelis
Dėl neviernų žodelių,
Dėl neteisiųjų.

4. — Žirgeli mano,
Bėrasis mano,
Ar nubėgsi, žirgeli,
Į pusantrą stundelio
Šimtą mylelių?

5. — Juk žino dievas,
Miels dievulėlis:
Čia nelygūs laukeliai,
Leinos mano kojelės —
Begu tvirosiu.

6. — Žirgeli mano,
Bėrasis mano,
Ar aš tave nemylėjau,
Ar aš tave nešėriau,
Ar nepagirdžiau?

*624

Bakšaitienė

1. Balnok, tėveli,
Juodbėrį žirgelį, } 2 k.
O aš josiu, vajavosiu. (2 k.)

2. Šviesus kardelis
Prie mano šalelės —
Jis švytavo per amželį.

3. Marga šaudyklė
Į mano rankeles —
Ji strėliavo kaip kiškelius.

4. Ei, klausinėjo
Senoji močiutė:
— Ar parjosi, sūnytėli?

5. Jóte — išjósiu,
Alè ne parjósiu;
Žìnu mánu miẽłs Dievẽlis.

6. Parbẽg žirgùžis,
Párneš mandiérẽlę.
Vìsą kraújejs sutaškýtą.

7 Skálbki, sesùžė,
Mánu mandiérùžę
Sávu graudžióms ašarẽlems.

8 Džiovìnk, močiùtė,
Mánu mandiérùžę
Sávu sąnkejs atdusẽlejs.

9. Kočiók, mergùžė,
Mánu mandiérùžę
Sávu šaunéjsejs žodẽlejs

625.

Nů Gvildiẽnės.

1 Bérnas šẽrė
Žirgùžį, žirgùžį, } ds
Mergùžė švéjte kardùžį. } ds

2. Bérnu šérta,
Ne jósiu, ne jósiu.
Mergùžės švéjstu ne kìrsiu.

3 Brólis sẽrė
Žirgùžį, žirgùžį,
Sesẽlė švéjtė kardùžį.

4. Brólu šérta,
Taj jósiu, taj jósiu,
Sesẽlės švéjsta taj kìrsiu.

5. Rįngos miẽstas
Lustaúnas, lustáunas;
Lékia kulkẽlės, kajp bìtys.

6. Lékia kulkẽlės,
Kajp bìtys, kajp bìtys,
švytůj kardẽlej, kajp žajbáj.

7 Švytůj kardẽlej,
Kajp žajbáj, kajp žajbáj,
Vìrsta brolẽlej, kajp béržaj.

626.

Nů Rįnkytės.

1 Mánu brólu bẽras žìrgas, Graúdžej vérkė tėvužẽlis, } ds
Rejk į karą jóti; Žirgẽlį balnódams.

5. — Joti išjosiu,
Ale neparjosiu, —
Žino mano miels dievelis.

6. Parbėg žirgužis,
Parneš mandierėlę,
Visą kraujais sutaškytą.

7. Skalbki, sesuže,
Mano mandieružę
Savo graudžioms ašarėlėms.

8. Džiovink, močiute,
Mano mandieružę
Savo sunkiais atdūsėliais.

9. Kočiok, merguže,
Mano mandieružę
Savo šauniaisiais žodeliais.

625

Gvildienė

1. Bernas šėrė
Žirgužį, žirgužį, } 2 k.
Mergužė šveitė kardužį. (2 k.)

2. Berno šerta —
Nejosiu, nejosiu,
Mergužės šveista — nekirsiu.

3. Brolis šėrė
Žirgužį, žirgužį,
Seselė šveitė kardužį.

4. Brolio šerta —
Tai josiu, tai josiu,
Seselės šveista — tai kirsiu.

5. Rygos miestas
Liustaunas, liustaunas;
Lekia kulkelės kaip bitės.

6. Lekia kulkelės
Kaip bitės, kaip bitės,
Švytuoj kardeliai kaip žaibai.

7. Švytuoj kardeliai
Kaip žaibai, kaip žaibai,
Virsta broleliai kaip beržai.

626

Rinkytė

1. Mano brolio bėras žirgas,
Reik į karą joti;
Graudžiai verkė tėvužėlis, } 2 k.
Žirgelį balnodams.

2. Graúdzej vérkė tėvužėlis,
Žirgėlį bałnódams;
Motynėlė da graudésnej,
Kurì užaugìnu.

3. Motynėlė da graudésnej,
Kurì užaugìnu;
Verk sesėlė-vargdienėlė
Prie mánu šalėlės.

4. Bėgk, žirgėli, jůdbėrėli,
Pakól aš ne vėdęs;
Kajp parvèsiu mergužėlę,
Stájnio pastatýsiu.

5. Šupelėju kamanėlės
Ąnt žìrgu galvėlės;
Rudýj pliėnu padkavėlės
Po žìrgu kojėlu.

627.

Nů Gótautienės.

1. Ej, matùšė, motynėlė,
O kur léjsi dukružėlę,
O kur léjsi dukrėlę? } ds

2. Če lejsk mànę, motynėlė,
Kur lįnkst mánu širdužėlė,
Kur lįnkst mánu širdėlė.

3. Tik į áukštą kałnužėlį,
Kur puč´ šiaúrus vėjužėlis,
Kur puč´ šiaúrus vėjėlis.

4. Aš nulėjsiu dukružėlę,
Aš nulėjsiu lelijėlę
Ąnt áukštůjů kalnėlu.

5. Ąnt áukštůjů kałnužėlu,
Kur aug žalà vejužėlė,
Kur aug žałà vejėlė.

6. Ąnt áukštůjů kalnužėlu,
Po sėróstos žemužėlės,
Po žalóstos lėpėlės.

7. Išaúš šiłts pavasarėlis,
Atgìns brólej žirgužėlus,
Łąnkys sėsės kapėlį.

8. Mįndžios sėsės kapužėlį,
Žarstys bałtas smiłtužėles,
Žarstys bałtas smiltėles.

9. Ej, kełk, músu seserėlė,
Ej, kełk, bałtà lelijėlė,
Drobėlu audėjėlė.

10. Ganà kėlau rytužėlį,
Ganà áudziau drobužėlę,
Brolėlams dovanėlu.

11. Užsitému saužėlė,
Užsiaúšu aušužėlė
Ąnt sesėlės kapėlu.

12. Užžėłs kóju takužėlej,
Numįns rąnku darbužėlej;
Jau daugiaũ ne vajkščiosiu.

2. Graudžiai verkė tėvužėlis,
Žirgelį balnodams,
Motinėlė dar graudesniai,
Kuri užaugino;

3. Motinėlė dar graudesniai,
Kuri užaugino,
Verk seselė vargdienėlė
Prie mano šalelės.

4. Bėk, žirgeli juodbėrėli,
Pakol aš nevedęs, —
Kai parvesiu mergužėlę, —
Stainioj pastatysiu.

5. Supelėjo kamanėlės
Ant žirgo galvelės,
Rūdij plieno padkavėlės
Po žirgo kojelių.

627

Gotautienė

1. — Ei motuše motinėle,
O kur leisi dukružėlę,
O kur leisi dukrelę? } 2 k.

2. Čia leisk mane, motinėle,
Kur linkst mano širdužėlė,
Kur linkst mano širdelė, —

3. Tik į aukštą kalnužėlį,
Kur puč šiaurus vėjužėlis,
Kur puč šiaurus vėjelis.

4. — Aš nuleisiu dukružėlę,
Aš nuleisiu lelijėlę
Ant aukštojo kalnelio,

5. Ant aukštojo kalnužėlio,
Kur aug žalia vejužėlė,
Kur aug žalia vejelė,

6. Ant aukštojo kalnužėlio
Po sierąja žemužėle,
Po žaliąja liepele.

7. Išauš šilts pavasarėlis,
Atgins broliai žirgužėlius,
Lankys sesės kapelį,

8. Mindžios sesės kapužėlį,
Žarstys baltas smiltužėles,
Žarstys baltas smilteles.

9. — Ei, kelk, mūsų seserėle,
Ei, kelk, balta lelijėle,
Drobelių audėjėle!

10. — Gana kėliau rytužėlį,
Gana audžiau drobužėlę
Broleliams dovanėlių.

11. Užsitemo saulužėlė,
Užsiaušo aušružėlė
Ant seselės kapelio.

12. Užžels kojų takužėliai,
Numins rankų darbužėliai,
Jau daugiau nevaikščiosiu.

13. Užlinks lėpos šakužėlės,
Užgrūs sėra žemužėlė,
Riės balti dobilėlej.

14. Šešiú lentú grabužėlis,
Penkiú mástu drobulėlė, —
Taj mánu tėviškėlė.

628.

Nů Plaušinių̀kės.

1. Du gulbinėlu pláukė,
Pláukdamu abù šaukė: } ds

2. Éjva kláusti brolėlį,
Kąn žad mùdum tėvėlis?

3. Žad po bėrą žirgėlį,
Ir po tymu balnėlį.

4. Žad po bėrą žirgėlį
Į svėtimą šalėlę.

5. O kąn mùdu te véjksiv,
Mùdu báltu brolėlu?

6. Te mùdu tą̀nkej vėrkšiv,
Alè retáj dajnů̃siv.

7. Te ne dajnú kąmpėlis,
Te ne sláunios mergėlės;

8. Te jůdi vąndenėlej
Ir pilkì akmenėlej.

9. Če čysti vąndenėlej
Ir baltì akmenėlej.

10. Če yr lynksmas kraštėlis,
če yr sláunios mergėlės.

629 (*).

Nů Senkáuskienės.

1. Ej, augìn, augìn
Tėvas sunėlį,
Sau dìdį užvadėlį,
Sau ištikimą slúgą. } ds

2. O da n' užáugu
Pùsės sunėlu,
Jau karùžį užpiėšė,
Į karejvėlus jóti.

3. Aš išjódamas
Į karejvėlus,
Mečiaú naúję žagrėlę,
Emiaú švieśų kardėlį.

4. Tėvėli mánu,
Senàsis mánu.
Sąmdýk du sąmdinynku,
Ark lygůsius laukėlus.

(*) Palygink 622 dáją.

13. Užlinks liepos šakužėlės,
Užgrius siera žemužėlė,
Ries balti dobilėliai.

14. Šešių lentų grabužėlis,
Penkių mastų drobulėlė —
Tai mano tėviškėlė!

628

Plaušiniukė

1. Du gulbinėliu plaukė, } 2 k.
Plaukdamu abu šaukė: }

2. — Eiva klausti brolelį,
Ką žad mudum tėvelis?

3. — Žad po bėrą žirgelį
Ir po tymo balnelį,

4. Žad po bėrą žirgelį —
Į svetimą šalelę.

5. — O ką mudu ten veiksiv,
Mudu baltu broleliu?

6. — Ten mudu tankiai verksiv,
Ale retai dainuosiv.

7. Ten ne dainų kampelis,
Ten neslaunios mergelės,

8. Ten juodi vandenėliai
Ir pilki akmenėliai.

9. Čia čysti vandenėliai
Ir balti akmenėliai, -

10. Čia yr linksmas kraštelis,
Čia yr slaunios mergelės.

629

Senkauskienė

1. Ei, augin, augin
Tėvas sūnelį,
Sau didį užvadėlį, } 2 k.
Sau ištikimą slūgą. }

2. O dar n'užaugo
Pusės sūnelio,
Jau karužį užpiešė,
Į kareivėlius joti.

3. Aš, išjodamas
Į kareivėlius,
Mečiau naują žagrelę,
Ėmiau šviesų kardelį.

4. — Tėveli mano,
Senasis mano,
Samdyk du samdininku,
Ark lygiuosius laukelius.

5. Tie sąmdinĮnkaj,
Tie maldinĮnkaj,
Árdami kųmšavóju,
Jautélej dúsavoju.

6. Par dìẽną árė,
Namŭ parvárė,
Į stałdùžį sudárė,
Grynájs šaudájs pašẽrė.

7. Stálde sudárė,
šiaudájs pašẽrė,
Grynájs šiaudájs pašẽrė
Rudynùžejs pagỹrdė.

8. O ir suprátu
Pálši jautélėj:
Nẽra músu úktveriu,
Tu namú valdìmiru.

9. Jautélej baŭbia,
Stałdùžis skąmba,
Nẽra mùsu úktveriu,
Tu namú valdìmiru.

10. Aš parjódamas
Iš karejvỹstos,
Mečiaŭ švíẽsų kardélį,
Ėmiaŭ naŭję žagrélę.

11. Sunélis árė,
Jaunàsis árė,
Árdamas švìłpavoju,
Jautélej búbavoju.

12. Par dìẽną árė,
Namŭ ne várė,
Žaló łąnkó prigánė,
Srovės ùpy pagỹrdė.

13. O ir suprátu
Palšì jautélej:
Taj mŭsu yr úktveris,
Taj yr namú valdìmiras.

630.

Nů Gótautienės.

1. Dvejì-trejì metélej,
Kajp drobéles áudziu,
Atéjs ir ketvirtì,
Pakólej iśdůsiu. } ds

2 Skŭde kůdélis,
Pałąngó ratélis,
Pajurùžė staklélės
Nytaujo nytélės.

3. Nytaujo nytélės,
Vìlniuj pakojẽlės,
Šiaduvóje šaudyklẽlės,
Rįngoje skietélės.

5. Tie samdininkai,
Tie maldininkai,
Ardami kumšavojo,
Jauteliai dūsavojo.

6. Per dieną arė,
Namo parvarė,
Į stalduž uždarė,
Grynais šiaudais pašėrė.

7. Stalde uždarė,
Šiaudais pašėrė,
Grynais šiaudais pašėrė,
Rūdynužiais pagirdė.

8. O ir suprato
Palši jauteliai:
— Nėra mūsų ūktverio,
Tų namų valdimiro!

9. Jauteliai baubia,
Staldužis skamba:
— Nėra mūsų ūktverio,
Tų namų valdimiro!

10. Aš, parjodamas
Iš kareivystės,
Mečiau šviesų kardelį,
Ėmiau naują žagrelę.

11. Sūnelis arė,
Jaunasis arė,
Ardamas švilpavojo,
Jauteliai būbavojo.

12. Per dieną arė,
Namo nevarė,
Žalioj lankoj priganė,
Srovės upėj pagirdė.

13. O ir suprato
Palši jauteliai:
— Tai mūsų yr ūktveris,
Tai yr namų valdimiras!

630

Gotautienė

1. Dveji treji meteliai,
Kaip drobeles audžiu,
Ateis ir ketvirti,
Pakolei išduosiu. } 2 k.

2. Skuode kuodelis,
Palangoj ratelis,
Pajūružėj staklelės,
Mintaujoj nytelės;

3. Mintaujoj nytelės,
Vilniuj pakojėlės,
Šeduvoje šaudyklėlės,
Rygoje skietelis.

4. Tarp nyčių, tarp skyčių
ąnžůłas áugu;
Tarp kóju, tarp pakóju
Dobilělej žělė.

5. Atėjs, atėjs brolėlej
Ąnžůlėlį kĭrsti,
Atvės, atvės bĕrus žĭrgus
Dobilėlu ėsti.

6. Pasisuvaũ marškinėlus
Keturnýtu mąjšu;
Rąnkovėlės ne pritekaũ,
šikšnėles pridúriau.

631.

Nů Tomašauskytės.

1. Kad aš jójau
Par girėlę, girėlę,
Ir užjójau
Márgą dvárą mergélu. } ds

2. O mergėlės,
Mergužėlės jáunosios,
Ar prijĭmste
Karejvėlį nakvóti?

3. Nĕra tėvu-
-Matušėlės dvarély,
Ne prijĭmsma
Karejvėlį nakvóti.

4. Paréjn tėvas-
-Matušėlė į dvárą,
Ir išváru
Karejvėlį iš dváru.

5. Ne dėl táves
Tėvu žąnsys périntos,
Ne dėl táves
Perynėlej supĭlti.

6. Aš išjóčiau
Ąnkstì rytą nė-aúšus,
Aš parjóčiau
Vakarėlį ne témus.

632.

Nů Samulėnės.

1. O aš łabáj pasigĕriau,
Ne jutaũ, ne jutaũ.
Pasibąndu vidùr naktiẽs:
Gul mergýtė prie šaliẽs.

2. Tu, mergýtė, rupužýtė,
Atsitráuk nů mánęs,
Kajp atsitĭks kókia bėda,
Ne sakýk ąnt mánęs.

4. Tarp nyčių, tarp skyčių
Ąžuolas augo,
Tarp koių, tarp pakojų
Dobilėliai žėlė.

5. Ateis, ateis broleliai
Ąžuolėlį kirsti,
Atves, atves bėrus žirgus
Dobilėlių ėsti.

6. Pasisiuvau marškinėlius
Keturnyto maišo, —
Rankovėlės nepritekau —
Šikšnelės pridūriau.

631

Tomašauskytė

1. Kad aš jojau
Per girę, girelę,
Ir užjojau
Margą dvarą mergelių. } 2 k.

2. — O mergelės
Mergužėlės jaunosios,
Ar priimste
Kareivėlį nakvoti?

3. — Nėra tėvo
Motušėlės dvarely,
Nepriimsme
Kareivėlį nakvoti.

4. Parein tėvas
Motušėlė į dvarą
Ir išvaro
Kareivėlį iš dvaro:

5. — Ne dėl tavęs
Tėvų žąsys perintos,
Ne dėl tavęs
Perynėliai supilti!

6. — Aš išjočiau
Anksti rytą neaušus,
Aš parjočiau
Vakarėlį netemus!

632

Samuolienė

1. O aš labai pasigėriau,
Nejutau, nejutau, —
Pasibundu vidur nakties:
Gul mergytė prie šalies.

2. Tu mergyte rupūžyte,
Atsitrauk nuo manęs!
Kai atsitiks kokia bėda,
Nesakyk ant manęs!

3. Aš išjósıu karúmenę,
Ne pavýsi mánęs;
Aš parjósıu ponajčıùkas,
Ne pažįnsi mánęs.

4. Čıúčıa, lúla kinderıùką,
Karejvıùku dárbaj;
čıùčıa lúla malutė́lį,
Karéjvıu pamókaj.

633.

Nů Širvýtės.

1. Kad aš bnvaú vıėns sunélis
Jaunásaj, ne-védęs }ds

2. Aš turė́jau mandıėrė́lę
Ir švıė́sų kardélį

3. Aš išjójau karúmenę
Karùžį karáuti.

4. Nusišóvıau Žuvėdė́lį,
Gavaú jůdbėrė́lį.

5. Aš parjójau pas tėvélį
Į márgą dvarélį.

6. Mànę tė́vas ne pažīnu,
Vártus užrakīnu.

7. Aš išjójau į girélę
Bałą́ndžıu šáudyti.

8. Nusišóvıau bałąndė́lę,
Lıė́pos viršunė́lė.

9. Po ta lıė́pa, po žalája,
Kyb várıu łopšélis;

10. Tam łopšély, varinė́ly,
Gul jáuna mergélė.

11. Čıúčıa, lúla, mergužė́lė,
Ràsi mánu búsi.

12. Kad ir čıúčıa, kad ir lúla,
Aš távu ne búsıu:

13. Ni kurpıùku, ni sıuvė́jaus,
O ni smujkorıùku,

14. Tik šıů jáunu bernužė́lu,
Łaukú artojė́lu.

634.

Nů Bakšájtıėnės.

1. Bałtà aušružė́lė
Be-aúštanti,
švıė́si saułužė́lė } ds
Be-tékanti.

2 Kélki, mergužė́lė,
Iłgáj mıė́gi.
Mánu lelijė́lė,
Iłgáj mıė́gi

3. Aš išjosiu kariuomenę —
Nepavysi manęs,
Aš parjosiu ponaičiukas —
Nepažinsi manęs.

4. Čiūčia liūlia kinderiuką —
Kareiviuko darbai,
Čiūčia liūlia maliutėlį —
Kareivio pamokai!

633

Širvytė

1. Kad aš buvau viens sūnelis
Jaunasai, nevedęs, (2 k.)

2. Aš turėjau mandierėlę
Ir šviesų kardelį.

3. Aš išjojau kariuomenę,
Karužį kariauti,

4. Nusišoviau žuvėdėlį,
Gavau juodbėrėlį.

5. Aš parjojau pas tėvelį
Į margą dvarelį,

6. Mane tėvas nepažino,
Vartus užrakino.

7. Aš išjojau į girelę
Balandžių šaudyti,

8. Nusišoviau balandėlę
Liepos viršūnėlėj.

9. Po ta liepa, po žaliąja,
Kyb vario lopšelis.

10. Tam lopšely varinėly
Gul jauna mergelė.

11. — Čiūčia liūlia, mergužėle.
Rasi mano būsi!

12. — Kad ir čiūčia, kad ir liūlia,
Aš tavo nebūsiu:

13. Nei kurpiuko, nei siuvėjo,
O nei smuikoriuko,

14. Tik šio jauno bernužėlio,
Laukų artojėlio!

634

Bakšaitienė

1. Balta aušružėlė
Beaušt anti,
Šviesi saulužėlė,
Betekanti. } 2 k.

2. — Kelki, mergužėle,
Ilgai miegi,
Mano lelijėle,
Ilgai miegi.

3. Nėra vajnikėlu
Ąnt galvėlės,
Auksėlu žiedėlu —
Ąnt rąnkėlės.

4. Távu vajnikėlis
Purvyněly,
Auksėlu žiedėlis
Rudyněly.

5. Te-bėr vajnikėlis
Ąnt galvėlės,
Auksėlu žiedėlis —
Ąnt rąnkėlu.

6. Ej, tu, bernužėli,
šalberėli,
Jaunú mergužėlu
Vilokėli,

7. Bałnójej žirgėlį
Subatóje,
Vilójej mergėlę
Nedėlóje.

8. Bałnójej žirgėlį
Sidabrėlu,
Vilójej mergėlę
Didžturtėlę.

635.

Nů Gótautienės.

1. Ej, sákė mànę
Dajnú ne mókant,
Dajnėlu ne dajnůjant. } ds

2. Ejk šęn pas mànę,
Dajnůk su manim,
Aš dajnú špilvonėlis.

3. Karčemó gėriau
Te ir gulėjau,
Rąndùžės ne mokėjau.

4. Užmokės mánu
Jaunì brolùžej,
Rùdenį žvejódami.

5. O ni karšùžėms,
Ni łašišùžėms,
Vis margóms lydekájtėms.

6. Ne šeštokájčejs,
Ni trečiokájčejs,
Vis mùštajs dorelėlejs.

7. Ejnù kelùžiu,
Vįngiu takùžiu:
Tup jèrubė lėpėlė.

8. Kajp sýkį šóviau,
Plųnksnos sudùlku,
Plųnksnužėlės sudùlku.

9. Iš ąntru kártu —
Par šakàs krìtu,
Pats graúdžej apsìverkiau.

3. Nėra vainikėlio
Ant galvelės,
Aukselio žiedelio
Ant rankelės.

4. Tavo vainikėlis
Purvynėly,
Aukselio žiedelis
Rūdynėly.

5. — Tebėr vainikėlis
Ant galvelės,
Aukselio žiedelis
Ant rankelių.

6. Ei tu, bernužėli
Šalbierėli,
Jaunų mergužėlių
Viliokėli,

7. Balnojai žirgelį
Subatoje,
Viliojai mergelę
Nedėlioje,

8. Balnojai žirgelį
Sidabrėliu,
Viliojai mergelę
Didžturtėlę!

*635

Gotautienė

1. Ei, sakė mane
Dainų nemokant,
Dainelių nedainuojant. } 2 k.

2. Eik šen pas mane,
Dainuok su manim,
Aš — dainų špilvonėlis!

3. Karčiamoj gėriau,
Ten ir gulėjau,
Randužės nemokėjau.

4. Užmokės mano
Jauni brolužiai,
Rudenį žvejodami, —

5. O nei karšužėms,
Nei lašišužėms, —
Vis margoms lydekaitėms,

6. Ne šeštokaičiais,
Nei trečiokaičiais, —
Vis mušt̨ais dorelėliais.

7. Einu kelužiu,
Vingiu takužiu:
Tup jerubė liepelėj.

8. Kai sykį šoviau,
Plunksnos sudulko,
Plunksnužėlės sudulko,

9. Iš antro karto —
Per šakas krito,
Pats graudžiai apsiverkiau.

636.

Nů Sinkuvičnės.

1. Ej, bijúnaj, bijunėli, } ds
Buváj žydėti tėvu dvarė. }
2. Buváj žydėti tėvu dvarė,
Tėvu dvarė po łąngėlu.
3. Šejmynėlę pribúdinti,
Mąnę jáuną pamigdinti.
4. Ąnkstì kėlti, vėłaj gùlti,
Płonáj vérpti, tąnkej áusti.
5. Płonáj vérpti, tąnkej áusti,
Ažeréły bałtáj skálbti.
6. Ažeréły bałtáj skálbti,
Pamarėlė iśdžiaustýti.

637.

Nů Kučinskiėnės.

1. Ej, augìn, augìn
Tėvėlis sunėlį
Sau dìdį užvadėlį, } ds
Karáluj karejvėlį. }
2. Ej, vėžė, vėžė
Tėvėlu sunėlį
Į svėtimą šalėlę,
Į Prąncúzu žemėlę.
3. Ej, vérkė, vérkė,
Tėvas, motynėlė,
Brolėlej ir sesėlės,
Ir visà giminėlė.
4. Ej, vérkė, vérkė
Jaunóji mergėlė
Žalám rútu daržely,
Kajp gegùtė kukávu.
5. Ej, cit, ne vérki,
Mánu mergužėlė,
Aš pėšiu gromatėlę,
Nors į trejùs metėlus.
6. Ne patsáj nėšiu,
Ni kitám dūšiu,
Auksėlu parašýsiu,
Vėjėlu parpúsdinsiu.
7. Tu pasiděki
Tąn gromatėlę
Po skrýnios ąntvožėlu,
Kur płónosios drobėlės.
8. Skrýnę vóžysi,
Dróbes rėžysi,
Gromatėlę skajtýsi,
Ašaréles braukýsi.

*636

Sinkuvienė

1. Ei bijūnai bijūnėli, (2 k.)
   Buvai žydėti tėvo dvare, (2 k.)

2. Buvai žydėti tėvo dvare,
   Tėvo dvare po langeliu, —

3. Šeimynėlę pribudinti,
   Mane jauną. pamigdinti, —

4. Anksti kelti, vėlai gulti,
   Plonai verpti, tankiai austi;

5. Plonai verpti, tankiai austi,
   Ežerėly baltai skalbti;

6. Ežerėly baltai skalbti,
   Pamarėlėj išdžiaustyti.

637

Kučinskienė

1. Ei, augin, augin
   Tėvelis sūnelį,
   Sau didį užvadėlį, } 2 k.
   Karaliui kareivėlį. }

2. Ei, vežė, vežė
   Tėvelio sūnelį
   Į svetimą šalelę,
   Į prancūzų žemelę.

3. Ei, verkė, verkė
   Tėvas motinėlė,
   Broleliai ir seselės,
   Ir visa giminėlė.

4. Ei, verkė, verkė
   Jaunoji mergelė
   Žaliam rūtų daržely,
   Kaip gegutė kukavo.

5. Ei, cit, neverki,
   Mano mergužėle,
   Aš piešiu gromatėlę
   Nors į trejus metelius.

6. Ne patsai nešiu,
   Nei kitam duosiu, —
   Aukseliu parašysiu,
   Vėjeliu parpūsdinsiu.

7. Tu pasidėki
   Tą gromatėlę
   Po skrynios antvožėliu,
   Kur plonosios drobelės.

8. Skrynią vožysi,
   Drobes rėžysi, —
   Gromatėlę skaitysi,
   Ašarėles braukysi.

9. Yra vardùžis,
Yr pravarduzėlė,
Nėra mánu bernėlu
Ni jų mejlú žodėlu.

638.

Nů Lidejkiėnės.

1. Ej, augìn, augìn
Tėvas sunėlį,
Sau dìdį užvadėlį. }ds

2. O da n' užáugu
Pùsės ugėlu,
Jau karùžį užrášė.

3. O nėr kam, nėr kam
Karùžį jóti,
Káru kárdą nešióti.

4. Tėvėlis sėnas.
Brolėlis mážas,
Nėr kam karùžį jóti.

5. O nors jis mážas,
Mážas, n' užáugęs,
Rejk jam karùžį jóti.

6. Viėna sesùtė
Brolėlį rėngė,
Ąntrà žìrgą balnóju,

7. O ši trečióji
Vártus atkėlė,
Brolėlį palydėju

8. O, lydi, lydi
Sesų brolėlį
Par júres, par maréles.

9. Gilyn ỵbrenda,
Dùgnų ne rąnda,
Vis drųmstas vąndenėlis.

639.

Nů Błažiėnės.

1. Zaló gìrio
Putináj, putináj
Tůs putinůs
Łakštingała čiulbėju. } ds

2. Čiulbėdama,
ůgėles rąnkioju;
O aš jáunas
Į kárą išjójau.

3. O aš jáunas
Į kárą išjójau,
Su Žuvėdajs
Vajavótis pradėjau.

9. Yra vardužis,
Yr pravardužėlė, —
Nėra mano bernelio
Nei jo meilių žodelių.

638

Lideikienė

1. Ei, augin, augin
Tėvas sūnelį,
Sau didį užvadėlį. (2 k.)

2. O dar n'užaugo
Pusės ūgelio,
Jau karužį užrašė.

3. O nėr kam, nėr kam
Karužį joti,
Karo kardą nešioti:

4. Tėvelis senas,
Brolelis mažas, —
Nėr kam karužį joti.

5. O nors jis mažas,
Mažas, n'užaugęs,
Reik jam karužį joti.

6. Viena sesutė
Brolelį rengė,
Antra žirgą balnojo,

7. O ši trečioji
Vartus atkėlė,
Brolelį palydėjo.

8. O, lydi, lydi
Sesuo brolelį
Per jūres, per mareles,

9. Gilyn įbrenda,
Dugno neranda,
Vis drumstas vandenėlis.

639

Blažienė

1. Žalioj girioj
Putinai, putinai,
Tuos putinuos
Lakštingala čiulbėjo, } 2 k.

2. Čiulbėdama
Uogeles rankiojo,
O aš jaunas
Į karą išjojau;

3. O aš jaunas
Į karą išjojau,
Su žuvėdais
Vajavotis pradėjau.

Dėku Dievuj,
Bilė svejks išlikaú

Ir namùčiu
Pas tėvėlį parėjaú.

640.

Nù Bujžiùkės.

1. Ąnkstì rytą rytėlį
šėrtau bėrą žirgėlį,
Aš išgirdaú bałąndėlę
Běru žìrgu stajnėlė. } ds

2. Ne bałąndos balsėlis,
Ni girùžės paukštėlės; —
Vėrkia músu brołužėlis,
Po stajnėlę vąjksciodams.

3. O ků vėrki, brolėli,
Visú músu jaunáusias:
Ar tau gąjła stajnužės?
Ar běrůjů žirgėlu?

4. Ar tau gąjła žirgėlu?
Ar tymėlu balnėlu?
Ar tau gąjła tėvužėlu
Didìm várge palìkti?

5. Ne ma gąjła žirgėlu,
Ni tymėlu balnėlu,
Tik ma gąjła tėvužėlu
Didìm várge palìkti.

6. O ků žvęngi, žirgėli,
O ků žvęngi, bėràsis,
O ků žvęngi, žirgužėli,
Iš stajnėlės vėdamas?

7. Ar tau gąjła avižú?
Ar bałtůju dobilů?
Ar tau gąjła srovės ùpiu
čystůjů vąndenėlu?

8. Ni ma gąjła avižú,
Ni bałtůju dobilu,
Tik ma gąjła srovės ùpiu
čystůjů vąndenėlu.

641.

Nů Sutkiėnės.

1. Augìn tėvas sunėlį,
Sau dìdį artojėlį·
Ar užáugsi, sunužėli, } ds
Ar búsi artojėlis? }

2. Taj užáugsiu, tėvėli,
Taj užáugsiu, senàsis,
Taj ne búsiu artojėlis,--
Karálaus karejvėlis.

3. Kad jójau į karužį
Iš tėvėlu dvarėlu,
Palydėju sesužėlė
Brolėlį į karùžį.

4. Dėkui dievui,
Bile sveiks išlikau
Ir namučio
Pas tėvelį parėjau!

*640

Buižiukė

1. Anksti rytą rytelį
Šėriau bėrą žirgelį,
Aš išgirdau balandėlę } 2 k.
Bėrų žirgų stainelėj.

2. Ne balandos balselis,
Nei giružės paukštelės, —
Verkia mūsų brolužėlis,
Po stainelę vaikščiodams.

3. — O ko verki, broleli,
Visų mūsų jauniausias:
Ar tau gaila stainužės,
Ar bėrojo žirgelio?

4. Ar tau gaila žirgelio,
Ar tymelio balnelio,
Ar tau gaila tėvužėlio
Didžiam varge palikti?

5. — Nei man gaila žirgelio,
Nei tymelio balnelio,
Tik man gaila tėvužėlio
Didžiam varge palikti.

6. — O ko žvengi, žirgeli,
O ko žvengi, bėrasis,
O ko žvengi, žirgužėli,
Iš stainelės vedamas?

7. Ar tau gaila avižų,
Ar baltųjų dobilų,
Ar tau gaila srovės upės
Čystojo vandenėlio?

8. — Nei man gaila avižų,
Nei baltųjų dobilų,
Tik man gaila srovės upės
Čystojo vandenėlio.

*641

Sutkienė

1. Augin tėvas sūnelį,
Sau didį artojėlį.
— Ar užaugsi, sūnužėli, } 2 k.
Ar būsi artojėlis?

2. — Tai užaugsiu, tėveli,
Tai užaugsiu, senasis,
Tai nebūsiu artojėlis, —
Karaliaus karcivėlis.

3. Kad jojau į karužį
Iš tėvelio dvarelio,
Palydėjo sesužėlė
Brolelį į karužį.

4. Lydėte — palydėju,
Kalbėte — pakalbėju:
Ar sugrįnši, brolužėli,
Pas sėnąjį tėvėlį?

5. Kad ir grįnžte — sugrįnšiu,
Łąnkyte — atłąnkysiu,
O aš sávu tėvužėluj
Daug géru ne darysiu:

6. Ni žagrùžės tajsýsiu,
Ni dalgėlu pústysiu,
Ni łąnkėlė šiẽnu pjáusiu,
Ni ársiu, ni akėsiu.

7. Mánu margà šaudyklė—
Taj naujóji žagrėlė,
Mánu švieẽsus karduzėlis—
Taj plieninis dalgėlis.

642.

Nů Bakšájtienės.

1. Tilžes miestėly
Siaúri gasėlej;
Te stovėju karejvėlej,
Plįntas pasistatę.

2. Plįntas pasistatę,
Kárdajs pasirẽmę,
O šilkėlu kuskužėlėms
Ašarėles šlůstė.

3. Uj, uj, uj, uj, Dievaj,
Dievulėlau mánu,
Aš ne turiù tėvužėlu,
Ni senós močiùtės.

4. Ne turiù tėvėlu,
Ni senós močiùtės;
O kas mànę palydės?
širdėlę palįnksmins?

5. Váriu bugnėlej,
Áuksu trimitėlės,
O taj mànę palydės,
širdėlę palįnksmins

643.

Nů Tumusiėnės.

1. Ej, kůdėl, dėl ků,
Mánu merguzėlė,
Jaunimùžy ne buváj?

2. Ne spėjau, bernėli,
Ne spėjau jaunàsis,
Ne turėjau česėlu.

3. Lovėlę dariaú,
Rutėlės sėjau,
šlaviaú kiẽmu vejėlę.

4. Ej, šlaviaú, šlaviaú
Kiẽmu vejužėlę
Łaukiau jaunú svetėlu.

4. Lydėti palydėjo,
Kalbėti pakalbėjo:
— Ar sugrįši, brolužėli,
Pas senąjį tėvelį?

5. — Kad ir grįžti sugrįšiu,
Lankyti atlankysiu,
O aš savo tėvužėliui
Daug gero nedarysiu:

6. Nei žagružės taisysiu,
Nei dalgelio pustysiu,
Nei lankelėj šieno piausiu,
Nei arsiu, nei akėsiu.

7. Mano marga šaudyklė —
Tai naujoji žagrelė,
Mano šviesus kardužėlis —
Tai plieninis dalgelis!

*642

Bakšaitienė

1. Tilžės miestely
Siauri gaseliai,
Ten stovėjo kareivėliai,
Plintas pasistatę; } 2 k.

2. Plintas pasistatę,
Kardais pasirėmę,
O šilkelių kuskužėlėms
Ašarėles šluostė.

3. Ui, ui, ui, ui dievai,
Dievulėliau mano!
Aš neturiu tėvužėlio
Nei senos močiutės;

4. Neturiu tėvelio
Nei senos močiutės,
O kas mane palydės,
Širdelę palinksmins?

5. Vario būgneliai,
Aukso trimitėliai, —
O tai mane palydės,
Širdelę palinksmins.

643

Tumusienė

1. — Ei, kodėl, dėl ko,
Mano mergužėle,
Jaunimužy nebuvai? } 2 k.

2. — Nespėjau, berneli,
Nespėjau, jaunasis,
Neturėjau čėselio:

3. Lovelę dariau,
Rūteles sėjau,
Šlaviau kiemo vejelę.

4. Ei, šlaviau, šlaviau
Kiemo vejužėlę,
Laukiau jaunų svetelių.

5. O aš pamačiaú:
Par tĕ́vu łaukélį
Atjó jaunĭ svetélej.

6. O ir prijóju
Pĭłnas dvarużĕ́lis
šiu jaunúju svetélu.

7. O ir pristátė
Pĭłnas stajnużĕ́lės
šiu berúju żirgélu.

8. O aš nusigąndaú
Dĭdżiu pułkużĕ́lu
Bernélu-brołużĕ́lu.

9. Ej, ne nusimĭnk,
Mánu mergużĕ́lė,
Máżas mánu pulkélis.

10. Brolélej pę́nki,
Aš patsáj šéštas,
Sèkmas mánu żirgélis.

11. Kłáusė bernużĕ́lis
Sávu mergużĕ́lės:
O kur távu močiùtė?

12. Juk żináj patsáj,
Jáunas bernużĕ́li,
Kad aukštamè kalnély.

13. Kįnkýk, bernużĕ́li,
Bĕ́rą żirgużĕ́lį,
Vażiŭ́siu pas močiùtę.

14. Vażiavaú łaúką,
Vażiavaú ą́ntrą,
N' įkalbinaú mergélės.

15. O kajp privażiavaú
Áukštą kałnużĕ́lį,
Motynĕ́lės kapélį:—

16. Sustók, bernużĕ́li,
Stabdýk pułkużĕ́lį,
Aš éjsiu pas močiùtę.

17. Kełk, mánu močiùtė,
Kełk, mánu senóji,
Nors pażurĕ́k pulkélį.

18. Ne kélsiu, dukrélė,
Ne kélsiu jaunóji,
Ne skúdink ma galvélę.

19. Máżas tau pulkélis,
Máżas tau turtélis,
Głùmnas ir protużĕ́lis.

20. Ej, użtárk, użtárk
Mànę, motynĕ́lė,
Nors šaunéjsejs żodélejs.

21. Nors saunéjs żodélejs
Par šiaúrų vĕ́ją,
Nors graudżióms ašarĕ́lėms.

22. Ne kvą́ršink mànę,
Jaunóji dukrélė,
Skaúda mánu galvélė.

5. O aš pamačiau:
Per tėvo laukelį
Atjoj jauni sveteliai.

6. O ir prijojo
Pilnas dvaružėlis
Šių jaunųjų svetelių,

7. O ir pristatė
Pilnas stainužėles
Šių bėrųjų žirgelių.

8. O aš nusigandau
Didžio pulkužėlio
Bernelių brolužėlių.

9. — Ei, nenusimink,
Mano mergužėle,
Mažas mano pulkelis:

10. Broleliai penki,
Aš patsai šeštas,
Sekmas mano žirgelis.

11. Klausė bernužėlis
Savo mergužėlės:
— O kur tavo močiutė?

12. — Juk žinai patsai,
Jaunas bernužėli,
Kad aukštame kalnely!

13. Kinkyk, bernužėli,
Bėrą žirgužėlį,
Važiuosiu pas močiutę.

14. Važiavau lauką,
Važiavau antrą,
N'įkalbinau mergelės.

15. O kai privažiavau
Aukštą kalnužėlį,
Motinėlės kapelį:

16. — Sustok, bernužėli,
Stabdyk pulkužėlį,
Aš eisiu pas močiutę.

17. — Kelk, mano močiute,
Kelk, mano senoji,
Nors pažiūrėk pulkelį.

18. — Nekelsiu, dukrele,
Nekelsiu, jaunoji,
Neskudink man galvelę!

19. Mažas tau pulkelis,
Mažas tau turtelis,
Glumnas ir protužėlis.

20. — Ei, užtark, užtark
Mane, motinėle,
Nors šauniaisiais žodeliais,

21. Nors šauniais žodeliais
Per šiaurų vėją,
Nors graudžioms ašarėlėms.

22. — Nekvaršink mane,
Jaunoji dukrele,
Skauda mano galvelė

23. Nů šiaũrių vėjėlu,
Nů šaunių žodėlu,
Nů graudžių ašarėlu.

24. Kelk, mánu močiùtė
Kelk, mánu senóji,
N' ištèksiu dovanėlu.

25. Kajp vienám důsi,
Ąntrám žaděsi,
Trečiám pasikłóniosi.

644.

Nů Gvildiėnės.

1. O, lygus łaukáj!
Pakalnėlė
Aug liepėlė-šimtšakėlė,
ds

2. O šakóms dąngų
Rąmstydama,
Łápajs žemę barstydama.

3. O po ta liėpa,
Po šimtšakėle,
Te stovėju margà łovėlė.

4. O to łovėlė,
Tóje margóje,
Gul karaũnas karejvėlis.

5. O ne karaũnas
Karejvėlis,—
Músu šaliės brołužėlis.

6. Gùli sušáudyts,
Gul surónytas,
Kójos, rąnkos išłáužytos.

7. O kajp tu mìrsi,
Kam tu paliksi?
Ar priė ałaús, ar priė midaús?

8. O ne priė ałaús,
Ne priė midaús,
Tik priė dìdės giminėlės.

645.

Nů Gótautiėnės.

1. Ej, kélkit, kélkit,
Mánu sunužėlej,
Jau músu dvárą
Vajnáj apstóju.
ds

2. Jau músu dvárą
Vajnáj apstóju,
Kazóku dváras
Pilnas prijóju.

23. Nuo šiaurio vėjelio,
Nuo šaunių žodelių,
Nuo graudžių ašarėlių!

24. — Kelk, mano močiute,
Kelk, mano senoji,
N'išteksiu dovanėlių.

25. — Kai vienam duosi,
Antram žadėsi,
Trečiam pasikloniosi!

644

Gvildienė

1. O, lygūs laukai!
Pakalnėlėj
.Aug liepelė šimtšakėlė, } 2 k.

2. O šakoms dangų
Ramstydama,
Lapais žemę barstydama.

3. O po ta liepa,
Po šimtšakėle, —
Ten stovėjo marga lovelė,

4. O toj lovelėj,
Toje margoje,
Gul kariaunas kareivėlis,

5. O ne kariaunas
Kareivėlis, —
Mūsų šalies brolužėlis

6. Guli sušaudyts,
Gul suronytas,
Kojos rankos išlaužytos.

7. — O kai tu mirsi,
Kam tu paliksi:
Ar prie alaus, ar prie midaus?

8. — O ne prie alaus,
Ne prie midaus,
Tik prie didžios giminėlės!

645

Gotautienė

1. Ei, kelkit, kelkit,
Mano sūnužėliai,
Jau mūsų dvarą
Vainai apstojo! } 2 k.

2. Jau mūsų dvarą
Vainai apstojo,
Kazokų dvaras
Pilnas prijojo!

3. Ej, ne bok mĕ̆ku,
Sénas tėvužĕ̆li,
Turiù žirgužĕ̆lį
Kazackávą.

4. Turiù žirgužĕ̆lį
Kazackávą,
Týmu bałnúžĕ̆lį
Tureckávą.

5. O aš išjósiu
Visú paskiáusej,
O aš pristósiu,
Visú pirmiáusej.

6. Aš tąn karùžį
Aš apkaráusiu,
Aš sávu brolélu
Aš išgelbĕ̆siu.

646 (*).

Nů Ročkiĕ̆nės.

1. Kad aš kelélu kelavaú,
Žálą zylélę sugavaú. } ds

2. Įléjdau rútu daržélį,
Patį pro łąngą žiurĕ̆jau:

3. Kąn vejk zylélė daržély?
Kąn vejk sesĕ̆lė svirnély?

4. Zylélė rutéles skýnė
Sesélė vajnĭką pýnė.

5. Sesélė mágej užsnúdu.
Zylélė šaúnej išsprúdu.

6. Atbų́nd sesélė iš miĕ̆gu,
Párlek zylélė iš łaúku.

7. Párlek zylélė iš łaúku,
Párneš mejlúju žodélu:

8. Ne tiėk zylélės płųnksnélu,
Kiėk jos mejlúju žodélu.

647.

Nů Błažiĕ̆nės.

1. Kįnkýk žirgélus,
Mánu vyréli,
Aš pĕ̆sčia ne kvĕ̆žinsiu, } ds
Važiŭ̆ta parvažiŭ̆siu.

2. Turiù sumiùką,
Sau pasiųntinį,
Ims mànę už rąnkužĕ̆lu,
Už bałtúju rąnkélu.

3. Turiù dukriùkes,
Kajp lelijùkes,
Aš ràsiu be-łáukiančias,
Tarp vártu be-stóvinčias.

(*) Palýgink 597 dájną.

3. Ei, nebok nieko,
Senas tėvužėli,
Turiu žirgužėlį
Kazackavą;

4. Turiu žirgužėlį
Kažackavą,
Tymo balnužėlį
Tureckavą.

5. O aš išjosiu
Visų paskiausiai,
O aš pristosiu
Visų pirmiausiai.

6. Aš tą karužį
Aš apkariausiu,
Aš savo broleliu
Aš išgelbėsiu!

646

Ročkienė

1. Kad aš keliu keliavau,
Žalią zylelę sugavau. (2 k.)

2. Įleidau rūtų daržėlį,
Pati pro langą žiūrėjau,

3. Ką veik zylelė daržely,
Ką veik seselė svirnely.

4. Zylelė rūteles skynė,
Seselė vainiką pynė.

5. Seselė magiai užsnūdo,
Zylelė šauniai išsprūdo.

6. Atbund seselė iš miego,
Parlek zylelė iš lauko.

7. Parlek zylelė iš lauko,
Parneš meiliųjų žodelių.

8. Ne tiek zylelės plunksnelių,
Kiek jos meiliųjų žodelių!

647

Blažienė

1. Kinkyk žirgelius,
Mano vyreli,
Aš pėsčia nekvėžinsiu, —
Važiuota parvažiuosiu. } 2 k.

2. Turiu sūniuką,
Sau pasiuntinį, —
Ims mane už rankužėlių,
Už baltųjų rankelių.

3. Turiu dukriukes
Kaip lelijukes, —
Aš rasiu belaukiančias,
Tarp vartų bestovinčias.

648.

Nů Bakšájtienės.

1. Išjó, išjó Jásius
Į žálą łąnkélę,
Ir palĩku tris mergéles
Rutélu daržely. } ds

2. Parléjdu tarnélį,—
Kąn mergélė véjkia?
Skĩna, pĩna vajnikėlį
Žalú levęndrėlu.

3. Parléjdu ir ąntrą,—
Kad vajnĩką dŭtu.
Niĕku, niĕku ne atsákė,
Tik sau nusĩjůkė.

4. Parléjdu ir tréčią,—
Kad žiedélį dŭtu.
Niĕku, niĕku ne atsákė,
Tik sau sudumóju.

5. Parléjdu ketvĩrtą,—
Kad łovélę kłótu,
Niĕku, niĕku ne atsákė,
Tik sau nusĩverkė.

6. Parléjdu ir pęnktą
Jůdame aksóme:
Apsirękngki, miĕła mérga,
Važiŭsi pas póną.

7. Ni aš bijaú pónu,
O ni pónu słúgu,
Apsivĩlksiu prąncùziškaj
Éjsiu su jejs draúge.

8. Nů pùsės naktėlės,
Nů rajbú gajdélu,
Bent prisėsk, miĕła mérga,
Prie mánu šalėlės.

9. Ni aš sėsiu šalė,
Ni aš búsiu távu,
Aš prapùldžiau vajnikėlį
Iš sávu saválos.

10. Aš vákar dienėlę
Kajp rózė žydėjau,
O jau šendiẽn bałtà, blėdna,
Kajp žalà lėpėlė.

11. Už vajnĩką šĩmtą,
Ąnt mujlélu ąntrą,
Apsipraúsk, miĕła mérga,
Búsi kajp ir vákar.

*648

Bakšaitienė

1. Išjoj, išjoj Jasius
Į žalią lankelę
Ir paliko tris mergeles } 2 k.
Rūtelių daržely.

2. Parleido tarnelį, —
Ką mergelė veikia?
Skina pina vainikėlį
Žalių levendrėlių.

3. Parleido ir antrą, —
Kad vainiką duotų.
Nieko, nieko neatsakė,
Tik sau nusijuokė.

4. Parleido ir trečią, —
Kad žiedelį duotų.
Nieko, nieko neatsakė,
Tik sau sudūmojo.

5. Parleido ketvirtą, —
Kad lovelę klotų.
Nieko, nieko neatsakė,
Tik sau nusiverkė.

6. Parleido ir penktą
Juodame aksome:
— Apsirenki, miela merga,
Važiuosi pas ponį!

7. — Nei aš bijau pono,
O nei pono slūgų,
Apsivilksiu prancūziškai,
Eisiu su jais drauge.

8. — Nuo pusės naktelės,
Nuo raibų gaidelių,
Bent prisėsk, miela merga,
Prie mano šalelės.

9. — Nei aš sėsiu šalia,
Nei aš būsiu tavo, —
Aš prapuldžiau vainikėlį
Iš savo savalios.

10. Aš vakar dienelę
Kaip rožė žydėjau,
O jau šiandien balta bliedna
Kaip žalia liepelė.

11. — Už vainiką šimtą,
Ant muilelio antrą,
Apsiprausk, miela merga,
Būsi kaip ir vakar!

649.

Nů Vidikýtės.

1. Išėju tėvėlis, } ds
Išėju matušėlė, }
Išėju visi vajkáj } ds
Pelėdos. }

2. Jiėškóju tėvėlis,
Jiėškóju matušėlė,
Jiėškóju visi vajkáj
Pelėdos.

3. Norėju sugáuti,
Norėju nukáuti,
Norėju visi vajkáj
Pelėdos.

4. Sugávu tėvėlis,
Sugávu matušėlė,
Sugávu visi vajkáj
Pelėdą.

5. Nukávu tėvėlis,
Nukávu matušėlė,
Nukávu visi vajkáj
Pelėdą.

6. Nùpešė tėvėlis,
Nùpešė matušėlė,
Nùpešė visi vajkáj
Pelėdą.

7. Svìlinu tėvėlis,
Svìlinu matušėlė,
Svìlinu visi vajkáj
Pelėdą.

8. Berłávu tėvėlis,
Berłávu matušėlė,
Berłávu visi vajkáj
Pelėdą.

9. Ìškepė tėvėlis.
Ìškepė matušėlė,
Ìškepė visi vajkáj
Pelėdą.

10. Suėdė tėvėlis,
Suėdė matušėlė,
Suėdė visi vajkáj
Pelėdą.

650.

Nů Vėnclovienės.

1. Išėju, išėju } ds
Į žálą girėlę, }
Išėju.

2. Nešióju, nešióju
Ąnt pečiú šaudýklę,
Nešióju.

*649

Vidikytė

1. Išėjo tėvelis,
   Išėjo motušėlė, } 2 k.
   Išėjo visi vaikai
   Pelėdos. } 2 k.

2. Ieškojo tėvelis,
   Ieškojo motušėlė,
   Ieškojo visi vaikai
   Pelėdos.

3. Norėjo sugauti,
   Norėjo nukauti,
   Norėjo visi vaikai
   Pelėdos.

4. Sugavo tėvelis,
   Sugavo motušėlė,
   Sugavo visi vaikai
   Pelėdą.

5. Nukovė tėvelis,
   Nukovė motušėlė,
   Nukovė visi vaikai
   Pelėdą.

6. Nupešė tėvelis,
   Nupešė motušėlė,
   Nupešė visi vaikai
   Pelėdą.

7. Svilino tėvelis,
   Svilino motušėlė,
   Svilino visi vaikai
   Pelėdą.

8. Berlavo tėvelis,
   Berlavo motušėlė,
   Berlavo visi vaikai
   Pelėdą.

9. Iškepė tėvelis,
   Iškepė motušėlė,
   Iškepė visi vaikai
   Pelėdą.

10. Suėdė tėvelis,
    Suėdė motušėlė,
    Suėdė visi vaikai
    Pelėdą.

650

Venclovienė

1. Išėjo, išėjo
   Į žalią girelę, } 2 k.
   Išėjo.

2. Nešiojo, nešiojo
   Ant pečių šaudyklę,
   Nešiojo.

3. Nušóvė, nušóvė
šìrmąjį kiškėlį,
Nušóvė.

4. Nùjėmė, nùjėmė
šìrmůju kiškėlu
šiubėlę.

5. Nùvežė, nùvežė
Į Tìlžės miėstėlį,
Nùvežė.

6. Derėju, derėju
Pónaj ir bajóraj,
Derėju.

7. Mokėju, mokėju
Báltus pinįgėlus,
Mokėju.

8. Pasiúvu, pasiúvu
Ąnt pečiů šiubėlę,
Pasiúvu.

9. Dėvėju, dėvėju
Púikus bajorėlej,
Dėvėju.

651.

Nů Bakšájtiėnės.

1. Gajdys karklynůse,
Vìšta šiaudynůše:
Ar ne bėda guspadìnej?
Kiaúšu nėr namůse. } ds

Kir, vir, vir, bam, bam, bam,
Iš tů tálką dárė (*).

2. Kiaúlė grikùs ėda,
Ąnt stógu pelėda
šaúkė, rėkė, tupėdama;
Gaspadìnej bėda.

3. Àvižos derėju,
Iš tů tálką dárė,

4. Iš tů tálką dárė,
Svetėlus sùkviėtė.

5. Svečėj álų gėrė,
Vìlkas óžį pjóvė.

6. Ir išėju žydas
Iš dìdės iškálos.

(*) Ąnt tů pavydalu lyrůk „kir, vir, vir, bam, bam, bam“ su ąntrà ajlà žėdnam pósme žemiaú.

3. Nušovė, nušovė
Širmąjį kiškelį,
Nušovė.

4. Nuėmė, nuėmė
Širmojo kiškelio
Šiūbelę.

5. Nuvežė, nuvežė
Į Tilžės miestelį,
Nuvežė.

6. Derėjo, derėjo
Ponai ir bajorai,
Derėjo.

7. Mokėjo, mokėjo
Baltus pinigėlius,
Mokėjo.

8. Pasiuvo, pasiuvo
Ant pečių šiūbelę,
Pasiuvo.

9. Dėvėjo, dėvėjo
Puikūs bajorėliai,
Dėvėjo!

651

Bakšaitienė

1. Gaidys karklynuose,
Višta šiaudynuose:
Ar ne bėda gaspadinei —
Kiaušių nėr namuose! } 2 k.

2. Kiaulė grikius ėda,
Ant stogo pelėda
Šaukė rėkė tupėdama, —
Gaspadinei bėda!

3. Ąvižos derėjo,
Iš to talką darė,
Kir vir vir, bam bam bam,
Iš to talką darė.*

4. Iš to talką darė,
Svetelius sukvietė.

5. Svečiai alų gėrė,
Vilkas ožį piovė.

6. Ir išėjo žydas
Iš didžios iškalos.

---

* Žemiau kiekviename posme panašiai lyruok: „Kir vir vir, bam bam bam" su antrąja eilute.

7. Émę vìłką gìnti,
Vìłks óžį palėjdu.

8. Vìłks óžį palėjdu,
Žýdą nusitvėrė.

9. Žýdą nusitvėrė,
Į skùtus sudráskė:

10. Éjnu par mìėstą
Rąndu pýpkę rìėstą,

11. Rąndu pýpkę rìėstą,
Cibùką ištìėstą.

652.

Nů Viksvýtės.

1. Išdýgu rózė raudóna }ds
Ir lelijėlė gełtóna. }ds

2. Atjója pónaj kazókaj,
Nukìrtu rózę raudóną.

3. Nukìrtu rózę raudóną
Ir lelijėlę gełtóną.

4. Įmetė rózę į máres
Ir lelijėlę į júres.

5. Kraštù, rožėle, kraštùžiu,
Namů, svetėlej, namùčiu.

6. Su tajs prasčiókajs ne gérsim,
Ni po šeštóką ne důsim.

653.

Nů Błažiėnės.

1. Jókim, brołužėlej,
Vìėnu kełužėlu,
Ne lìkim ni jaunáusiu. } ds

2. O kajp mes palìksim
Jaunáusią brolėlį,
Ne trópysim kelėlu.

3. Jókim, brołužėlej,
Vìėnu kełužėlu
Likì ůšvės dvarėlu.

4. O kajp mes prijósim
ůšvėlės dvarėlį,
Išsáusim iš šaudýklės.

5. O benè išėjtu
ůšvė-motynėlė,
Atkėłtu ma vartėlus.

6. O kad aš galėčiau
Su jumìs kalbėti,
Aš atkėlčiau vartėlus.

7. Ėmė vilką ginti, —
Vilks ožį paleido.

8. Vilks ožį paleido,
Žydą nusitvėrė,

9. Žydą nusitvėrė,
Į skutus sudraskė.

10. Einu per miestą,
Randu pypkę riestą,

11. Randu pypkę riestą,
Cibuką ištiestą.

*652

Viksvytė

1. Išdygo rožė raudona (2 k.)
Ir lelijėlė geltona. (2 k.)

2. Atjoja ponai kazokai,
Nukirto rožę raudoną,

3. Nukirto rožę raudoną
Ir lelijėlę geltoną.

4. Įmetė rožę į mares
Ir lelijėlę į jūres.

5. Kraštu, rožele, kraštužiu,
Namo, sveteliai, namučio!

6. Su tais prasčiokais negersim
Nei po šeštoką neduosim!

*653

Blažienė

1. — Jokim, brolužėliai,
Vienu kelužėliu,
Nelikim nė jauniausio! } 2 k.

2. O kai mes paliksim
Jauniausią brolelį,
Netropysim kelelio.

3. Jokim, brolužėliai,
Vienu kelužėliu
Ligi uošvės dvarelio!

4. O kai mes prijosim
Uošvelės dvarelį,
Iššausim iš šaudyklės.

5. O bene išeitų
Uošvė motinėlė,
Atkeltų man vartelius.

6. — O kad aš galėčiau
Su jumis kalbėti,
Aš atkelčiau vartelius!

7. Nėra dukružėlės,
Mánu lelijėlės,
Nėr kam prijìmt svetėlu.

8. Mánu dukružėlė
Aukštám kalnužėly,
Po stėrája žemėle.

9. Jókim, brolužėlej,
Vičnu kelužėlu
Lik sraúniajaj upėlej.

10. O kajp mes prijósim
Sraúniąję upėlę,
Pagýrdysim žirgėlus:

11. Gérkit, žirgužėlej,
Mánu jůdbėrėlej,
čystąjį vąndenėlį.

12. O mums be-gýrdant
Bėrůsius žirgėlus,
Panėrė lydekėlė.

13. O, tu, lydekėlė,
Margóji žuvėlė,
Atkėlki ma vartėlus.

14. O kad aš galėčiau
Su tavìm kalbėti,
Aš atkėlčiau vartėlus.

654.

Nů Błażiėnės.

1. Kad aš buvaú gùčas vajks, } ds
Tur ma žìrgą pabalnót, } ds
Jůdbėrėlį pažabót.

2. Kad aš jójau pagirėjs,
Karvelėlus gáudydams,
Volųngėles šáudydams,

3. Aš pamačiaú mergùžę
Pagirėlejs vájkščiojant,
Žemůgėles rąnkojant.

4. Ejk še, mánu mergùžė,
Gułk ąnt mánu kelùžiu,
Ąnt baltúju rąnkùžiu.

5. Kajp užmigaú, palikaú
Ąnt galvós vajnikėlį,
Ąnt rąnkėlu žiedėlus.

6. Kajp pabudaú, ne radaú
Ąnt galvós vajnikėlu,
Ąnt rąnkėlu žiedėlu.

7. Ej, bernùži, bernùži,
Ar tu łabáj supykáj,
Kad tu mànę ne łąnkáj?

8. Ej, mergùžė, mergùžė,
Dėl tů łabáj supykaú,
Kad tabókos ne-b-tekaú.

7. Nėra dukružėlės,
Mano lelijėlės,
Nėr kam priimt svetelių.

8. Mano dukružėlė
Aukštam kalnužėly
Po sierąja žemele.

9. — Jokim, broluželiai,
Vienu keluželiu
Lig srauniojo upelio!

10. O kai mes prijosim
Sraunųjį upelį,
Pagirdysim žirgelius.

11. Gerkit, žirgužėliai,
Mano juodbėrėliai,
Čystąjį vandenėlį!

12. O mums begirdant
Bėruosius žirgelius,
Panėrė lydekėlė.

13. — O tu, lydekėle,
Margoji žuvele,
Atkelki man vartelius!

14. — O kad aš galėčiau
Su tavim kalbėti,
Aš atkelčiau vartelius!

*654

Blažienė

1. Kad aš buvau gučas vaiks, (2 k.)
Tur man žirgą pabalnot, } 2 k.
Juodbėrėlį pažabot.

2. Kad aš jojau pagiriais,
Karvelėlius gaudydams,
Volungėles šaudydams,

3. Aš pamačiau merguže
Pagirėliais vaikščiojant,
Žemuogėles rankiojant.

4. — Eik šen, mano merguže,
Gulk ant mano kelužių,
Ant baltųjų rankužių!

5. — Kai užmigau — palikau
Ant galvelės vainikėlį,
Ant rankelių žiedelius,

6. Kai pabudau, — neradau
Ant galvos vainikėlio,
Ant rankelių žiedelių.

7. — Ei bernuži, bernuži,
Ar tu labai supykai,
Kad tu mane nelankai?

8. — Ei merguže, merguže,
Dėl to labai supykau,
Kad tabokos nebtekau!

655.

Nů Jurgajčiùkės.

1. Judóšius po rópes,
Po pačiàs didėses;
Viėną pasiróvė,
Májšą prisikróvė. } ds

2 Gaspadĭnė pamáčiusi,
Tąn Judóšių išgĭnusi,
Par dùris výdama,
Į kúprą mùšdama:

3. Judóšiau, kur bėgsi?
Kur rópę padėsi?
Távu rópė kiečta bùvu,
šiaúriu vėju sčta bùvu.

4. Tąn rópę kajp gráužiau.
Dąntĭs išsiłaužiau;
Tos rópės kiėtùmas,
Bóbos ne-łabùmas.

5. Kajp lipaú par tvórą,
Ta patĭ iškrĭtu;
Kajp bėgau par mĭšką,
Pasidúriau kĭšką.

6. Ritėjau nů kálnu,
Užkluvaú už kėlmu;
Rópė, rĭskis grėjtaj,
Bóba vėjas rájta.

656 (*).

Nů Urbájtiėnės.

1. Išvažiávu gaspadórius
Į dĭdę kelónę,
Pasilĭkus gaspadĭnė
Sau dárė storónę. } ds

2. Susĭkviėtė kajmynėlus,
ątnešė arėłkos,
ėmė súrį nů lęntĭnos,
Sviėstu ąnt torėlu.

3. Parvažiávu gaspadórius
Iš dĭdės kelónės,
Kvotinėju gaspadĭnės,
Kur tas dĭngu súris?

4. Patĭ dzióviau tąn sermėgą,
Ir nupůlė súris,
šů guléju vĭłku skúro
Ir sujėdė súrį.

5. Gaspadórius jau nejůkės,
Tarp sávęs murméju,
Gaspadĭnė susiprátus
Par dùris išėju.

6. Ir išėju kunįgėlis
Zekvĭju łajkyti,
Vargamĭstra gĭrtas bùvu,
Tik žiurėt — žiurėju.

(*) Palygink 380 dájną.

655

Jurgaičiukė

1. Judošius po ropes,
Po pačias didžiąsias, —
Vieną pasirovė,
Maišą prisikrovė. } 2 k.

2. Gaspadinė pamačiusi,
Tą Judošių išginusi,
Per duris vydama,
Į kuprą mušdama:

3. — Judošiau, kur bėgsi,
Kur ropę padėsi?
— Tavo ropė kieta buvo,
Šiauriu vėju sėta buvo:

4. Tą ropę kai graužiau,
Dantis išsilaužiau!
Tos ropės kietumas,
Bobos nelabumas!

5. Kai lipau per tvorą,
Ta pati iškrito,
Kai bėgau per mišką,
Pasidūriau kišką,

6. Ritėjau nuo kalno,
Užkliuvau už kelmo.
— Rope, riskis greitai,
Boba vejas raita!

656

Urbaitienė

1. Išvažiavo gaspadorius
Į didžią kelionę,
Pasilikus gaspadinė
Sau darė storonę. } 2 k.

2. Susikvietė kaimynėlius,
Atnešė arielkos,
Ėmė sūrį nuo lentynos,
Sviesto ant torielio.

3. Parvažiavo gaspadorius
Iš didžios kelionės,
Kvotinėjo gaspadinės:
— Kur tas dingo sūris?

4. — Pati džioviau tą sermėgą —
Ir nupuolė sūris,
Šuo gulėjo vilko skūroj
Ir suėdė sūrį.

5. Gaspadorius jau nejuokės,
Tarp savęs murmėjo,
Gaspadinė susipratus
Per duris išėjo.

6. Ir išėjo kunigėlis
Zekvijų laikyti,
Vargamistra girtas buvo,
Tik žiūrėt žiūrėjo.

7. Ąnt rytójaus kunigėlis
Jámuj išrugóju:
Ar tu buváj vákar gìrtas?
Ar tu buváj ákłas?

8. Ne aš buvaú vákar gìrtas,
Ni aš buvaú ákłas,
Ne galėjau išgiedóti,
Kad užkimęs kákłas.

657.

Nů Cvirkičnės.

1. Kad aš buvaú pas tėvą
Didžiamè geruměly,
Nusišėriau sau žirgėlį } ds
Draúge su brolėlejs. }

2. Kad aš jójau úlyčioms,
Žirgėlį múdrindamas,
Ir prijójau ažerėlį: —
Stov brolėlu pulkėlis.

3. Brołužėlej jus mánu,
Dobilėlej jus mánu,
Ar prijimsit mànę jáuną
Į brolėlu pulkėlį?

4. Kad aš buvaú pas móčę
Didžiamè geruměly,
Nusipýniau vajnikėlį
Draúge su sesėlėms.

5. Kad aš ėjaú úlyčioms,
Vajnikėlį gìrdama,
Ir priėjaú rútu dáržą: —
Stov sesėlu pulkėlis.

6. Seserėlės jus mánu,
Lelijėlės jus mánu,
Ar prijimsit mànę jáuną
Į sesėlu pulkėlį?

658 (*).

Nů Viksvytės.

1. Ka tik buvaú } ds
Be-áuganti mergùžė, }
Kajp kalnėly } ds
Saldì, gardì ůgùžė: — }

2. Mergužėlė,
Lelijėlė, bent pałáuk,
Dvejùs-trejùs
Metužėlus pamergáuk.

3. Łáukiau métus,
Łáukiau ąntrus ir trečiùs,
Bernužėlu
Buduželį išbąndžiaú.

4. Bernužėli,
Dobiléli, pasikàrk,
Métus-kitùs
Pakýbojęs, pasiléjsk.

(*) Palygink 749 dájną.

7. Ant rytojaus kunigėlis
Jamui išrūgojo:
— Ar tu buvai vakar girtas?
Ar tu buvai aklas?

8. — Nei aš buvau vakar girtas,
Nei aš buvau aklas,
Negalėjau išgiedoti,
Kad užkimęs kaklas.

657

Cvirkienė

1. Kad aš buvau pas tėvą
Didžiame gerumėly,
Nusišėriau sau žirgelį } 2 k.
Drauge su broleliais. }

2. Kad aš jojau ūlyčioms,
Žirgelį mudrindamas,
Ir prijojau ežerėlį, —
Stov brolelių pulkelis.

3. Brolužėliai jūs mano,
Dobilėliai jūs mano,
Ar priimsit mane jauną
Į brolelių pulkelį?

4. Kad aš buvau pas močią
Didžiame gerumėly,
Nusipyniau vainikėlį
Drauge su seselėms.

5. Kad aš ėjau ūlyčioms,
Vainikėlį girdama,
Ir priėjau rūtų daržą, —
Stov seselių pulkelis.

6. Seserėlės jūs mano,
Lelijėlės jūs mano,
Ar priimsit mane jauną
Į seselių pulkelį?

*658

Viksvytė

1. Ką tik buvau } 2 k.
Beauganti mergužė, }
Kaip kalnely } 2 k.
Saldi gardi uogužė. }

2. — Mergužėle
Lelijėle, bent palauk,
Dvejus trejus
Metužėlius pamergauk.

3. Laukiau metus,
Laukiau antrus ir trečius,
Bernužėlio
Būdužėlį išbandžiau.

4. — Bernužėli
Dobilėli, pasikark,
Metus kitus
Pakybojęs, pasileisk.

5. Ir prijóju
Pỹlnas dváras kazóku,
Ir sùjėmė
Mánu miẽlą, surỹšu.

6. Bẽgčiau, bẽgčiau
Par dvarẽlį tekinà,
Skųnsčiaus sávu
Motynẽlej vérkdama:

7. Motynẽlė,
širdužẽlė, tu, mánu,
Ir prijóju
Pỹlnas dváras kazóku.

8. Ir prijóju
Pỹlnas dváras kazóku,
Ir sùjėmė
Mánu miẽlą, surỹšu.

9. Ni ma gájła,
Kad ir jį̃nį surỹšu,
Tik ma gájła,
Kad ne drúčej surỹšu.

10. Pasilėjs
Tas pagónis, pasilėjs,
Da ne vičnaj
Gemałájtį parúpins.

659.

Nů Norvilių̃nės.

1. Kad aš ėjaũ par dvárą,
Susitikaũ tijúną.}ds

2. Aš tijúnuj: łábą dičną,
Mánej tijúnas—kóką (*)

3. Ma kaulėlej subỹru,
Aš káułus susirįnkaũ.

4. Aš nùnešiau į sódą
Ir sóde susodinaũ.

5. Aš sóde susodinaũ,
Ir išdýgu dvi seduĩ.

6. Aš seduĩ pakirtaũ,
Pasidariaũ cimbółus.

7. Nuvėjaũ vesẽliją,
Mérgas,márčias lį̃nksminau.

8. Mérgas,márčias lį̃nksminau;
Sénas bóbas karšinau.

9. Da aš turiù kumelẽlę,
O ma vagỹs pàvogė.

10. O ma vagỹs pàvogė,
Ma žmonélej pasákė.

11. Aš tiẽms vagỹms dvi virvẽli,
O žmonélams du pỹnigu.

12. Aš nuvėjaũ į mỹšką,
Nusišóviau žebę̃nkštį.

(*) Koks = vẽzdas.

5. Ir prijojo
Pilnas dvaras kazokų;
Ir suėmė
Mano mielą, surišo.

6. Bėgčiau, bėgčiau
Per dvarelį tekina,
Skųsčiaus savo
Motinėlei verkdama:

7. — Motinėle
Širdužėle tu mano,
Ir prijojo
Pilnas dvaras kazokų!

8. Ir prijojo
Pilnas dvaras kazokų,
Ir suėmė
Mano mielą, surišo!

9. Nei man gaila,
Kad ir jįjį surišo,
Tik man gaila,
Kad nedrūčiai surišo, —

10. Pasileis
Tas pagonis, pasileis,
Dar ne vienai
Gemalaitį parūpins!

*659

Norvilienė

1. Kad aš ėjau per dvarą,
Susitikau tijūną. (2 k.)

2. Aš tijūnui — labą dieną,
Manei tijūnas — kuoką.

3. Man kauleliai subiro, —
Aš kaulus susirinkau.

4. Aš nunešiau į sodą
Ir sode susodinau.

5. Aš sode susodinau,
Ir išdygo dvi seduli.

6. Aš seduli pakirtau,
Pasidariau cimbolus.

7. Nuėjau veseliją,
Mergas marčias linksminau,

8. Mergas marčias linksminau,
Senas bobas karšinau.

9. Dar aš turiu kumelėlę;
O man vagis pavogė,

10. O man vagis pavogė, —
Man žmoneliai pasakė.

11. Aš tiems vagims dvi virveli.
O žmoneliams du pinigu.

12. Aš nuėjau į mišką,
Nusišoviau žebenkštį.

13. Nusišóviau žebęnkštį,
Pasisiuvaú serměgą.

14. Iš àtkarpu — pìrštinės,
Iš àtrėžu — kepùrę.

660.

Nů Teresiėnės.

1. Jau saulùtė léjdžias,
Vákaras ne-tóli,
Lejsk ir mànę motynėlė } ds
Su saulùte draúge. }

2. Ne léjsiu, dukrėlė,
Ne léjsiu, jaunóji,
Sukłùps távu bėri žìrgaj,
Parvìrs karietėlė.

3. Éjčiau į stajnėlę,
Ìmčiau tris žirgėlus:
Vieną bróluj, ąntrą diẽver,
Trečę bernužėluj.

4. Bróluj pabałnótą,
Diẽver kamanótą,
O šiam šėlmiuj-bernužėluj —
Žabájs pažabótą.

5. Éjčiau į darželį,
Skìnčiau tris kvietkėles:
Vieną bróluj, ąntrą diẽver,
Trečią bernužėluj.

6. Bróluj žalú rútu,
Diẽver žalú miẽtu,
O šiam šėlmiuj-bernužėluj
Dygiu dilgelėlu.

7. Éjčiau į svirnėlį,
Ìmčiau tris kuskėles:
Vieną bróluj, ąntra diẽver,
Trečę bernužėluj.

8. Bróluj žalú rútu,
Diẽver pussilkėlu,
O šiam šėlmiuj-bernužėluj
Pùsę padurkėlu.

661.

Nů Bakšajtienės.

1. Isrùts miestėlis,
Siaúrus gasėlej,
Tarp vártu purvynėlis, } ds
Purvýne vajnikėlis. }

2. Ejk šęn, bernėli,
Mánu jaunàsis,
Padùki vajnikėlį
Iš jůdu purvynėlu.

13. Nusišoviau žebenkštį,
Pasisiuvau sermėgą.

14. Iš atkarpų — pirštines,
Iš atrėžų — kepurę.

*660

Teresienė

1. — Jau saulutė leidžias,
Vakaras netoli,
Leisk ir mane, motinėle,
Su saulute drauge. } 2 k.

2. — Neleisiu, dukrele,
Neleisiu, jaunoji,
Suklups tavo bėri žirgai,
Parvirs karietėlė.

3. Eičiau į stainelę,
Imčiau tris žirgelius:
Vieną broliui, antrą diever',
Trečią bernužėliui.

4. Broliui pabalnotą,
Diever' kamanotą,
O šiam šelmiui bernužėliui —
Žabais pažabotą.

5. Eičiau į daržėlį,
Skinčiau tris kvietkeles:
Vieną broliui, antrą diever',
Trečią bernužėliui.

6. Broliui žalių rūtų,
Diever' žalių mėtų,
O šiam šelmiui bernužėliui —
Dygių dilgėlėlių.

7. Eičiau į svirnelį,
Imčiau tris kuskeles:
Vieną broliui, antrą diever',
Trečią bernužėliui.

8. Broliui žalių rūtų,
Diever' pusšilkėlių,
O šiam šelmiui bernužėliui —
Pusę padurkėlio.

*661

Bakšaitienė

1. Įsruts miestelis,
Siauri gaseliai,
Tarp vartų purvynėlis,
Purvyne vainikėlis. } 2 k.

2. — Eik šen, berneli
Mano jaunasis,
Paduoki vainikėlį
Iš juodo purvynėlio!

3. N' éjsiu, mergélė,
Mánu jaunóji,
Ne dűsiu vajnikėlu
Iš jűdu purvynėlu.

4. O kad prapűlė
Jáunos dienėlės,
Te prapűl vajnikėlis
Jűdame purvynėly.

5. Ejk še, mergėlė,
Mánu jaunóji,
Dűk ma svirnu raktėlus,
Aš éjsiu į svirnėlį.

6. Tamè svirnėly,
Tamè naujámjam,
Tamè naujám svirnėly
Stov trys márgos skrynėlės.

7. Vieno skrynėlė,
Vieno margóje,
Vieno margó skrynėlė
Vis plónosios drobėlės;

8. Ąntró skrynėlė,
Ąntró margóje,
Ąntró margó skrynėlė
Vis margì kartunėlej;

9. O šio trečiójе
Margó skrynėlė,
O šio trečió skrynėlė
Auksėlis, cidabrėlis.

10 Ejk šęn, mergėlė,
Mánu jaunóji,
Sukùrk búte ugnėlę,
Dègsiu rincką vynėlį.

11. O ja vynėlis
Geltonáj déga,
Dajnűs mánu mergėlė,
Lįnksmins sávu širdėlę,

12 O ja vynėlis
Raudonáj déga,
Raudós mánu mergėlė,
Graudìns sávu širdėlę.

13 Raudós mergėlė,
Graudìns širdėlę,
Graudìns sávu širdėlę
Vìsą sávu ąmžėlį.

662 (*).

Nů Šopytės.

1. Ej, ąnt kálnu žalà lëpa,
Po ta lëpa, po žalája
šałts šaltinėlis, } ds
Giłùs dunojėlis. }

(*) Palygink 516 dáina.

3. — Neisiu, mergele
Mano jaunoji,
Neduosiu vainikėlio
Iš juodo purvynėlio:

4. O kad prapuolė
Jaunos dienelės,
Teprapuol vainikėlis
Juodame purvynėly!

5. Eik šen, mergele
Mano jaunoji,
Duok man svirno raktelius,
Aš eisiu į svirnelį.

6. Tame svirnely,
Tame naujajam,
Tame naujam svirnely
Stov trys margos skrynelės:

7. Vienoj skrynelėj,
Vienoj margoje,
Vienoj margoj skrynelėj
Vis plonosios drobelės;

8. Antroj skrynelėj,
Antroj margoje,
Antroj margoj skrynelėj
Vis margi kartūnėliai;

9. O šioj trečioje
Margoj skrynelėj,
O šioj trečioj skrynelėj
Aukselis sidabrėlis.

10. Eik šen, mergele
Mano jaunoji,
Sukurk bute ugnelę,
Degsiu rincką vynelį:

11. O jei vynelis
Geltonai dega,
Dainuos mano mergelė,
Linksmins savo širdelę;

12. O jei vynelis
Raudonai dega,
Raudos mano mergelė,
Graudins savo širdelę!

13. Raudos mergelė,
Graudins širdelę,
Graudins savo širdelę
Visą savo amželį!

*662

Šopytė

1. Ei, ant kalno žalia liepa!
Po ta liepa, po žaliąja,
Šalts šaltinėlis, } 2 k.
Gilus dunojėlis. }

2. Ir atějna trys sesélės
Bałtáj bùrnas praústi,
Rąnkélu mazgóti.

3. Ir ištĭku šiaúrus vějas,
Nùpuč' vajnikělį
Į tąn dunojělį.

4. Ir atjója trys bernélej
Běru žĭrgu gýrdyť,
Pęntinělu švéjsti.

5. Išsirádu viėns bernélis
Priė vajnĭku płaúkti,
Priė žalú rutélu.

6. Jau vajnĭkas į dugnélį,
Bérnas ąnt lęntélės,
Bérnas ąnt lęntélės.

7. Ne sakýkiť mánu těvuj:
Dėl vajnĭku skęndu,
Dėl žalú rutélu.

8. Taj sakýkiť mánu těvuj:
Dėl běru žirgélu,
Áuksu pęntinělu.

9 Ne kavókiť mànę jáuną
Aukštamè kalnély,
Po siěra žeméle.

10. Tik kavókiť mànę jáuną
Rutélu daržély,
Po žalóms rutélėms.

11 Kad sesélės rútas sěju,
Mànę garbavóju
Ir mànę gódoju.

12. Taj će gùli jauns bernelis
Dėl vajnĭku skęndęs,
Dėl žalú rutélu.

13. Kad sesélės rútas skýnė,
Mànę minavóju
Ir mànę geděju.

663.

Nů Juškýtės.

1. Jókiť, brołužělej,
Mánu rajtojělej,
Ąnt cidabrĭniu tĭłtu,}ds

2. Ąnt cidábru tĭłtu,
Kur žvejó žvejélej,
Kur žvejó jaunĭ žvejéj.

3. O kajp mes išjósim,
Daugiaú ne sugrįnšim,
Tėtùšiu ne matýsim.

4. Jurélėms ne płaúksim,
Marélems ne brĭsim,
Łajvùžiu ne sąmdýsim.

5. Jókiť, brołužělej,
Mánu rajtojělej,
Kur ąnkstĭ rýtą kělau.

6. Kur aš ąnkstĭ rýtą,
Rytužělį kělau,
Rútu rasélę braukiaú.

2. Ir ateina trys seselės
Baltai burnas prausti,
Rankelių mazgoti.

3. Ir ištiko šiaurus vėjas,
Nupuč vainikėlį
Į tą dunojėlį.

4. Ir atjoja trys berneliai
Bėrų žirgų girdyt,
Pentinėlių šveisti.

5. Išsirado viens bernelis
Prie vainiko plaukti,
Prie žalių rūtelių.

6. Jau vainikas į dugnelį —
Bernas ant lentelės,
Bernas ant lentelės.

7. — Nesakykit mano tėvui:
Dėl vainiko skendo,
Dėl žalių rūtelių,

8. Tai sakykit mano tėvui:
Dėl bėro žirgelio,
Aukso pentinėlių!

9. Nekavokit mane jauną
Aukštame kalnely ·
Po siera žemele,

10. Tik kavokit mane jauną
Rūtelių daržely
Po žalioms rūtelėms.

11. Kad seselės rūtas sėjo,
Mane garbavojo
Ir mane godojo:

12. „Tai čia guli jauns bernelis,
Dėl vainiko skendęs,
Dėl žalių rūtelių!"

13. Kad seselės rūtas skynė,
Mane minavojo
Ir mane gedėjo.

663

Jušky tė

1. — Jokit, brolužėliai,
Mano raitojėliai,
Ant sidabrinio tilto, (2 k.)

2. Ant sidabro tilto,
Kur žvejoj žvejeliai,
Kur žvejoj jauni žvejai!

3. — O kai mes išjosim,
Daugiau nesugrįšim,
Tetušio nematysim!

4. Jūrelėms neplauksim,
Marelėms nebrisim,
Laivužio nesamdysim.

5. — Jokit, brolužėliai,
Mano raitojėliai,
Kur anksti rytą kėliau,

6. Kur aš anksti rytą
Rytužėlį kėliau,
Rūtų raselę braukiau.

7. O kajp mes išjósim,
Daugiaũ ne sugrį̃nšim,
Matùšės ne matỹsim.

8. Jurėlėms ne plaũksim,
Marėlėms ne brỹsim,
Łajvùžiu ne sąmdỹsim.

664.

Nů Bakšájtienės.

1. Ej, várė, várė
Basà mergužė̃lė,
Basà mergėlė
šė̃mus jautužė̃lus,
Basà mergėlė
šė̃mus jautùžius.

ds

2. O ir sutỹku
Jáuną bernužė̃lį,
Jáuną bernėlį
Ąnt viėškelužė̃lu,
Jáuną bernėlį
Ąnt viėškelùžiu.

3. Ej, svėjkink, svėjkink
Mànę, merguzė̃lė.
Ja ne svėjkinsi,
Kàlsiu kůlužė̃lį;
Ja ne svėjkinsi,
Kàlsiu kůlùžį.

4. Kàlsiu kůlėlį,
Tiẽsiu tįnkluzė̃lį,
Spęnsiu mergėlę
Ąnt viėškelùžėlu,
Spęnsiu mergelę
Ąnt viėškelùžiu.

5. Uj, uj, uj, Diẽvaj,
Diẽvulužė̃lau,
Kad aš ne turiù
Iščėstužė̃laus,
Kad aš ne turiù
Iščėstùžiu.

6. Žmonių mergėlės
Vis į tįnkluzė̃lį,
Mánu mergėlė
Vis pro šaluzė̃lę,
Mánu mergėlė
Vis pro šalùžę.

7. Uj, uj, uj, Diẽvaj,
Diẽvulužė̃lau,
Kad aš ne turiù
Sénu tėvužė̃laus,
Kad aš ne turiù
Sénu tevùžiu.

8. Mánu tėvėlis,
Užtarėjužė̃lis,
Jau senėj gùli
Aukštám kalnužė̃ly,
Jau senėj gùli
Aukštám kalnùžy.

7. — O kai mes išjosim,
Daugiau nesugrįšim,
Motušės nematysim!

8. Jūrelėms neplauksim,
Marelėms nebrisim,
Laivužio nesamdysim.

*664

Bakšaitienė

1. Ei, varė, varė
Basa mergužėlė,
Basa mergelė
Šėmus jautužėlius,
Basa mergelė
Šėmus jautužius.

2 k.

2. O ir sutiko
Jauną bernužėlį,
Jauną bernelį
Ant vieškelužėlio,
Jauną bernelį
Ant vieškelužio.

3. Ei, sveikink, sveikink
Mane, mergužėle!
Jei nesveikinsi,
Kalsiu kuolužėlį,
Jei nesveikinsi,
Kalsiu kuolužį;

4. Kalsiu kuolelį,
Tiesiu tinklužėlį,
Spęsiu mergelę
Ant vieškelužėlio,
Spęsiu mergelę
Ant vieškelužio.

5. Ui, ui, ui dievai
Dievulužėliau,
Kad aš neturiu
Iščėstužėlio,
Kad aš neturiu
Iščėstužio:

6. Žmonių mergelės
Vis į tinklužėlį,
Mano mergelė
Vis pro šalužėlę,
Mano mergelė
Vis pro šalužę!

7. Ui, ui, ui dievai
Dievulužėliau,
Kad aš neturiu
Seno tėvužėlio,
Kad aš neturiu
Seno tėvužio.

8. Mano tėvelis
Užtarėjužėlis
Jau seniai guli
Aukštam kalnužėly,
Jau seniai guli
Aukštam kalnužy,

9. Aukštám kalnėly,
Siẽro žemužėlė,
Siẽro žemėlė
Po velėnužėle,
Siẽro žemėlė
Po velėnùže.

10. Ąnt jů kapėlu
Paliẽjus riẽtė,
Galė galvėlu
Rózė žydẽju.

11. Kad Diẽvas důtu
Giẽdrą dienùžėlę,
Aš nusigìnčiau
Bẽrus žirguzẽlus,
Aš nusigìnčiau
Bẽrus žirgùžius,

12. Aš nuganýčiau
Tẽvu kapužẽlį,
Aš nuskardýčiau
Siẽrą žemužẽlę,
Aš nuskardýčiau
Siẽrą žemùžę.

13. Aš nuskardýčiau
Siẽrą žemužẽlę,
Aš nubraukýčiau
Rytu rasužẽlę,
Aš nubraukýčiau
Rytu rasùžę.

665.

Nů Bakšáitiėnės.

1. Kad aš jójau par girẽlę,
Par žálą girẽlę, }ds

2. Ir sutỊnku merguželę,
Kelù atėjnančę.

3. Aš jaj kẽlau kepurčlę,
Ji ma vajnikẽlį.

4. Aš jaj daviaú łábą diẽną,
Ji ma ni žodẽlu.

5. Aš jaj daviaú báltą rąnką,
Ji ma áuksu žiẽdą.

6. Ji ma métė obůlẽlį
Par stikłu łąngẽlį.

7. Gražùs raudóns obůlčlis,
Alè łabáj rúkštus;

8. Gražì jaunà merguželė,
Alè łabáj rústa.

9. Aukštam kalnely,
Šieroj žemužėlėj,
Sieroj žemelėj
Po velėnužėle,
Sieroj žemelėj
Po velėnuže.

10. Ant jo kapelio
Paliejus rietė,
Gale galvelės
Rožė žydėjo.

11. Kad dievas duotų
Giedrą dienužėlę,
Aš nusiginčiau
Bėrus žirgužėlius,
Aš nusiginčiau
Bėrus žirgužius.

12. Aš nuganyčiau
Tėvo kapužėlį,
Aš nuskardyčiau
Sierą žemužėlę,
Aš nuskardyčiau
Sierą žemužę.

13. Aš nuskardyčiau
Sierą žemužėlę,
Aš nubraukyčiau
Ryto rasužėlę,
Aš nubraukyčiau
Ryto rasužę!

*665

Bakšaitienė

1. Kad aš jojau per girelę,
Per žalią girelę, (2 k.)

2. Ir sutinku mergužėlę,
Keliu ateinančią.

3. Aš jai kėliau kepurėlę,
Ji man — vainikėlį!

4. Aš jai daviau labą dieną,
Ji man — nė žodelio!

5. Aš jai daviau baltą ranką,
Ji man — aukso žiedą!

6. Ji man metė obuolėlį
Per stiklo langelį.

7. Gražus raudons obuolėlis,
Ale labai rūgštus,

8. Graži jauna mergužėlė,
Ale labai rūsti!

666.

Nů Dubiėnės.

1. Jůda důna piklavóta,
Atnèšk, móčiuť, sviėstu blúdą,
Uj, uj, uj, uj, uj, (*)
Atnèšk močiuť sviėstu blúdą.

2. Atsigėręs-pasiválgęs:
O močiùtė, kur dukrėlė?

3. Mánu jaunà dukružėlė
Gul aukštamè svirnužėly.

4. Gul aukštamè svirnužėly,
Po margájsejs perynėlejs.

5 Ėjčiau kálnajs pakalnėlėms,
Jiėškódama vajnikėlu.

6. Ir sutynku mejsterájtį:
Mejsterájti, tu, auksoriau,

7. Mejsterájti, tu, auksóriau,
Paauksavók vajnikėlį.

8. Vajnìks mánu kajp ir bùvęs
O bernýtis jau supùvęs.

667.

Nů Dábkuviėnes.

1. Kad áugau pas tėvėlį
Tarp jaunúju brolėlu,
O ma nutvėrė
Rútu darželį
Po stiklìniu łąngėlu.

Žálos rutėlės,
Daržely žalůdamos?

2. Kad ėjaú par dvarėlį,
Pro rutėlu darželį:
O ků pavytuť,

3. Ar nů šiaúriu vejėlu?
Ar nů rytu rasėlu?
Ar nů sesėlės,
Tos brąngvardėlės,
Gajlúju ašarėlu?

(*) Ąnt tů pavydalu łakštůk „uj, uj, uj, uj, uj“ su ąntrà ajlà žėdnam pósme žemiaú.

*666

Duobienė

1. — Juoda duona pikliavota, —
Atnešk, močiut, sviesto bliūdą,
Ui, ui, ui, ui, ui,*
Atnešk, močiut, sviesto bliūdą!

2. Atsigėręs, pasivalgęs:
— O močiute, kur dukrelė?

3. — Mano jauna dukružėlė
Gul aukštame svirnužėly,

4. Gul aukštame svirnužėly
Po margaisiais perynėliais.

5. Eičiau kalnais pakalnėlėms,
Ieškodama vainikėlio.

6. Ir sutinku meisteraitį:
— Meisteraiti, tu auksoriau,

7. Meisteraiti, tu auksoriau,
Paauksavok vainikėlį!

8. Vainiks mano kaip ir buvęs,
O bernytis jau supuvęs!

*667

Dabkuvienė

1. Kad augau pas tėvelį
Tarp jaunųjų brolelių,
O man nutvėrė
Rūtų darželį
Po stikliniu langeliu. } 2 k.

2. Kad ėjau per dvarelį
Pro rūtelių darželį:
— O ko pavytot,
Žalios rūtelės,
Daržely žaliuodamos?

3. Ar nuo šiaurio vėjelio,
Ar nuo ryto raselių,
Ar nuo seselės,
Tos brangvardėlės,
Gailiųjų ašarėlių?

---

* Zemiau kiekviename posme panašiai lakštuok: „Ui, ui, ui, ui, ui" su antrąja eilute

4. Ne nů šiaúriu vėjėlu,
Ni nů rytu rasėlu,
Tik nů sesėlės,
Tos brąngvardėlės,
Gajlúju ašarėlu.

5. Kad sėdau už stalėlu,
Prie bernėlu šalėlės:
Atdůk, bernėli,
Áuksu žiedėlį,
Tu jůmi ne dėvėsi.

6 Bernùžis papykėju,
Žiedùžį paritėju:
Nu, nu, žinókis,
Mánu mergėlė,
Kad mànę ne norėjej.

7. Ir išėjna tėvėlis
Iš áukštůjů svirnėlu:
Sugrįnžk, žęntėli,
Tėvu sunėli,
Ne bok mergós kalbėlu.

8. Ne be-grąnžįnk, tėvėli,
Ne grąnžįnk jįn, senàsis:
Ne koks ponájtis,
Ni bajorájtis,
Baudžiaúnįnku sunėlis.

9. Kad ėjaú par dvarėlį,
Brolėlį maldýdama:
Pirki, broléli,
Ma vajnikėlį
Ąnt gełtonú kasėlu.

10. Vajnìką be-dėvėsiu,
Aš kìtą be-žiurėsiu,
Aš išsirįnksiu,
Išsiłasýsiu
Kur sau lygų bernėlį:

11. Kur švieśùsis dalgėlis,
Płačiáusia pradalgėlė,—
Mánu bernėlis
Darbinįnkėlis,
šienėlu pjovėjėlis;

12. Kur gełtóni płaukėlej,
Kur raudóni vejdėlej,—
Mánu bernėlu
Lęngva širdėlė,
Vis mejlėjie žodėlej.

668 (*).

Nů Juškýtės.

1. Brolùkaj mánu jaunàsis,
Kam šėrej žirgėlį bėrąjį? } ds

(*) Palygink dájnas: 525 ir Ves. 259.

4. — Ne nuo šiaurio vėjelio,
Nei nuo ryto raselių,
Tik nuo seselės,
Tos brangvardėlės,
Gailiųjų ašarėlių.

5. Kad sėdau už stalelio
Prie bernelio šalelės:
— Atduok, berneli,
Aukso žiedelį,
Tu juomi nedėvėsi!

6. Bernužis papykėjo,
Žiedužį paritėjo:
— Nu, nu, žinokis,
Mano mergele,
Kad mane nenorėjai!

7. Ir išeina tėvelis
Iš aukštojo svirnelio:
— Sugrįžk, ženteli,
Tėvo sūneli,
Nebok mergos kalbelių!

8. — Nebegrąžink, tėveli,
Negrąžink jį, senasis:
Ne koks ponaitis,
Nei bajoraitis, —
Baudžiauninko sūnelis.

9. Kad ėjau per dvarelį,
Brolelį maldydama:
— Pirki, broleli,
Man vainikėlį
Ant geltonų kaselių!

10. Vainiką bedėvėsiu,
Aš kitą bežiūrėsiu,
Aš išsirinksiu
Išsilasysiu
Kur sau lygų bernelį:

11. Kur šviesusis dalgelis,
Plačiausia pradalgėlė, —
Mano bernelis
Darbininkėlis,
Šienelio piovėjėlis;

12. Kur geltoni plaukeliai,
Kur raudoni veideliai, —
Mano bernelio
Lengva širdelė,
Vis meilieji žodeliai!

*668

Juškytė

1. — Broliukai mano jaunasis,
Kam šėrei žirgelį bėrąjį? } 2 k.

2. Sėriau žirgėlį dėl gražumės,
Jójau pas mergėlę dėl šlaunumės.

3. Par laũką jójau, dumójau,
Prijójau dvarėlį, sustójau.

4. Pririšaũ žirgėlį prie tvorós,
Prie žalú rutėlu darželu.

5. Išlãužė žirgėlis tvorėlę,
Išmįndžioju žalàs rutėles.

6. Išéjna mergėlė, vérkdama,
Žalúju rutėlu gajlėdama.

7. O, cit, ne vérki, mergėlė,
Aš tau dovanósiu žirgėlį.

8. Brąngesnės mãnu rutėlės,
Ne kajp távu bėràsis žirgėlis.

669 (*).

Nů Staniulytės.

1. Kajp mergytės ne mataú,
Ni, kur dėtis, ne žinaú;
Ni ma válgis, ni ma gėris,—
Kajp ligónis turiù buť.

2. Kajp mergytė stakliùžės,
Aš prie výgės statùžis;
Kajp mergyte dróbes aus,
Aš výgę vygiũsiu.

3. Dar aš jáunas te-b-esmù,
Nů tů niẽku ne žinaú,
Kas par dyvaj nusidũs
Su mánu mergéle?

4. Par kiemėlį éjdama,
Vąndenėlį nèšdama,
Aš išgirdaú, girdėjau
Stájnio žirgus žvęngiant.

5. Aš viedrelus pastačiaú,
Stájnios dùris atdariaú:
Te bė-rymans bernužėlis
Ąnt baltú rąnkėlu.

(*) Palygink Ves. 288 dáįną.

2. — Šėriau žirgelį dėl gražumos,
Jojau pas mergelę dėl slaunumos.

3. Per lauką įojau, dūmojau,
Prijojau dvarelį, sustojau.

4. Pririšau žirgelį prie tvoros,
Prie žalių rūtelių darželio.

5. Išlaužė žirgelis tvorelę,
Išmindžiojo žalias rūteles.

6. Išeina mergelė verkdama,
Žaliųjų rūtelių gailėdama.

7. — O, cit, neverki, mergele,
Aš tau dovanosiu žirgelį.

8. — Brangesnės mano rūtelės
Nekaip tavo bėrasis žirgelis!

669

Staniulytė

1. Kai mergytės nematau,
Nė kur dėtis nežinau:
Nei man valgis, nei man gėris, —
Kaip ligonis turiu būt.

2. Kai mergytė staklužės',
Aš prie vygės statužis, —
Kai mergytė drobes aus,
Aš vygę vygiuosiu.

3. Dar aš jaunas tebesmu,
Nuo to nieko nežinau,
Kas per dyvai nusiduos
Su mano mergele.

4. Per kiemelį eidama,
Vandenėlį nešdama,
Aš išgirdau girdėjau
Stainioj žirgus žvengiant.

5. Aš viedrelius pastačiau,
Stainios duris atdariau:
Ten berymąs bernužėlis
Ant baltų rankelių.

6. Bernužėli, ne rymok;
Sau širdėlė ne dumók,
Ne lejs, ne dūs motynėlė,
Kad ir pažaděju.

7. Kiėk yr kiėme klėtájčiu,
O klėtájtės mergájčiu,
Kū jauniáusia, kū sląuniáusia—
Taj mánu mergytė.

8. Kiėk yr sóde obelú,
Ąnt obelú obūlu,
Kū gardžiáusią, kū gražiáusią
Aš pats sau paskinsiu,
Aš pats ir suválgysiu.

670 (*).

Nū Širvajčiukės.

1. Kad mùdvi ějuv
Par kiėmužėlį,
Par kiėmužėlį,
Pro bernužėlus: } ds

2. O taj gerějůs
Tiė bernužėlej,—
Kad mùdvi gražì,
Baltì, raudóni.

3. Dėl tů mùdvi gražì,
Baltì, raudóni,
Kad mus tėvėlu
Baltà důnėlė.

4. Kad mùdvi ějuv
Par łaukužėlį,
Par łaukužėlį,
Pro artojėlus:

5. O taj gerějůs
Tiė artojėlej, —
Kad mùdvi lygi
Ąnt lėmenėlu.

6. Dėl tů mùdvi lygi
Ąnt lėmenėlu,
Kad mùdvi matůšė
šiłkájs užvystė.

7. Kad mùdvi ějuv
Par łąnkužėlę,
Par łąnkužėlę,
Pro šiėnpjuvėlus:

8. O taj rugóju
Tiė šiėnpjuvėlej,—
Kad mùdvi išbrájdiv
Łąnkó žolėlę.

(*) Palygink dájnas 463 ir 773.

6. — Bernužėli, nerymok,
Sau širdelėj nedūmok, —
Neleis neduos motinėlė,
Kad ir pažadėjo.

7. — Kiek yr kieme klėtaičių,
O klėtaitės' mergaičių, —
Kuo jauniausia, kuo slauniausia
Tai mano mergytė.

8. Kiek yr sode obelių,
Ant obelių obuolių, —
Kuo gardžiausią, kuo gražiausią
Aš pats sau paskinsiu,
Aš pats ir suvalgysiu.

670

Širvaičiukė

1. Kad mudvi ėjov
Per kiemužėlį,
Per kiemužėlį
Pro bernužėlius, } 2 k.

2. O tai gėrėjos
Tie bernužėliai,
Kad mudvi graži,
Balti raudoni.

3. Dėl to mudvi graži,
Balti raudoni,
Kad mūs tėvelio
Balta duonelė.

4. Kad mudvi ėjov
Per laukužėlį,
Per laukužėlį
Pro artojėlius,

5. O tai gėrėjos
Tie artojėliai,
Kad mudvi lygi
Ant liemenėlių.

6. Dėl to mudvi lygi
Ant liemenėlių,
Kad mudvi motušė
Šilkais užvystė.

7. Kad mudvi ėjov
Per lankužėlę,
Per lankužėlę
Pro šienpiūvėlius,

8. O tai rūgojo
Tie šienpiūvėliai,
Kad mudvi išbraidėv
Lankoj žolelę.

9. Dėl tů išbrájdiv
Łąnkó žolėlę,
Kad mùdvi mátė
Válo augìnu.

10. Kad mùdvi mátė
Válo augìnu;
Lik pusrytėlu
Ne pribùdinu.

671.

Nů Senkáuskienės.

1. Kad mes bùvum trys brolėlej,
Visì ne ženóti,
Mes turėjum po žirgėlį,
Po týmu balnėlį. } ds

5. Mergužėlė, lelijėlė,—
Su dìdžia iškáda:
Ar ne matėj, ar ne radáj
Áuksu pęntinėlu?

2. Ir nujójum, numùdrinum
Bėrus žìrgus gýrdyt,
Ir pàmetėm, paskąndìnum
Áuksu pęntinėlus.

6. Mes nujójum, numùdrinum
Bėrus žìrgus gýrdyt,
Ir pàmetėm, paskąndìnum
Áuksu pęntinėlus.

3. Grįnžkim, brólej, atgaló
Pęntìnu jiėškóti,
Brołužėlej,— atgaló
Pęntìnu jiėškóti.

7. Diėvas tėvas tàvę žìnu,
Katrům kelì jójej?
Viėnas kélas į giréles,
ąntras ąnt marélu,

4. Ir sutìkum mergužėlę
Viėškelėlu éjnant,
Ir sutìkum lelijėlę
Viėškelėlu éjnant.

8. Viėnas kélas į giréles,
ąntras ąnt marélu,
O šis tréčias viėškelėlis
į ůšvės dvarėlį.

672.

Nů Juškýtės.

1. Mánu mergužėlė,
Ar kalnélejs vájkščiojej,
Mánu jaunóji,
Ar kalnélejs vájkščiojej? } ds

2. Šėlmi-bernužėli,
Žináj — ne pakalnùže,
šėlmi-naréli,
Žináj — ne pakalnùže.

9. Dėl to išbraidėv
Lankoj žolelę,
Kad mudvi motė
Valioj augino;

10. Kad mudvi motė
Valioj augino,
Lig pusrytėlių
Nepribudino.

671

Senkauskienė

1. Kad mes buvom trys broleliai,
Visi neženoti,
Mes turėjom po žirgelį,
Po tymo balnelį. } 2 k.

2. Ir nujojom numudrinom
Bėrus žirgus girdyt
Ir pametėm paskandinom
Aukso pentinėlius.

3. Grįžkim, broliai, atgalio
Pentinų ieškoti,
Brolužėliai — atgalio
Pentinų ieškoti!

4. Ir sutikom mergužėlę
Vieškelėliu einant,
Ir sutikom lelijėlę
Vieškelėliu einant.

5. — Mergužėle lelijėle, —
Su didžia iškada:
Ar nematei, ar neradai
Aukso pentinėlių?

6. Mes nujojom numudrinom
Bėrus žirgus girdyt
Ir pametėm paskandinom
Aukso pentinėlius.

7. — Dievas tėvas tave žino,
Katruo keliu jojai:
Vienas kelias į gireles,
Antras ant marelių;

8. Vienas kelias į gireles,
Antras ant marelių,
O šis trečias vieškelėlis
Į uošvės dvarelį.

*672

Juškytė

1. — Mano mergužėle,
Ar kalneliais vaikščiojai,
Mano jaunoji,
Ar kalneliais vaikščiojai? } 2 k.

2. — Šelmi bernužėli,
Žinai — ne pakalnuže,
Šelmi nareli,
Žinai — ne pakalnuže.

3. Mánu mergužėlė,
Ar ůgėles rąnkiojej,
Mánu jaunóji,
Ar ůgėles rąnkiojej?

4. Šėlmi-bernužėli,
Žinój — ne-miėkinùžį
šelmi-naréli,
Žinój — ne-miėkinùžį.

5. Mánu mergužėlė,
Ar močiùtej párnešej,
Mánu jaunóji,
Ar močiùtej párnešej?

6. Šėlmi-bernužėli,
Žinój — ne anytùžej,
šėlmi-naréli,
Žinój — ne anytùžej.

7. Sustók, mergužėlė,
Mùdu pasikalbėsiv,
Mánu jaunóji,
Mùdu pasikalbėsiv.

8. Šėlmi-bernužėli,
Aš ne galù stovėti,
Su tavimì kalbėti,
Su tavimì kalbėti.

9. O da aš turiù
Sávu sėną tėvėlį,
O da aš turiù
Sávu sėną močiùtę.

10. Tu pasikalbėki
Su sėnůju tėvėlu,
Pasikalbėki
Su senája močiùte.

11. Tu išnoravóki
Stájnio bėrą žirgùžį,
Išnoravóki
Sávu rąnku darbùžį.

12. Tu išnoravóki
Sávu rąnku darbùžį,
Alè ne mànę,
Mànę, jáuną mergùžę.

673.

Nů Senkáuskienės.

1. Kur, mergužėlė, buváj,
Kur, lelijėlė, buváj,
Kokiám darbėly buváj?
Jaunimùžy ne buváj. } ds

2. Naújas stakléles tajsnaú,
Płónas drobéles rėdžiaú,
Močiùtej gėrą dariaú;
Jaunimùžy ne buvaú.

3. Kůd, mergužėlė, basà,
Kůd, lelijėlė, basà?
Ba siratėlė esì?
Ba vargdienėlė esì?

3. — Mano mergužėle,
Ar uogeles rankiojai,
Mano jaunoji,
Ar uogeles rankiojai?

4. — Šelmi bernužėli,
Žinai — ne niekinužį,
Šelmi nareli,
Žinai — ne niekinužį.

5. — Mano mergužėle,
Ar močiutei parnešei,
Mano jaunoji,
Ar močiutei parnešei?

6. — Šelmi bernužėli,
Žinai — ne anytužei,
Šelmi nareli,
Žinai — ne anytužei.

7. — Sustok, mergužėle,
Mudu pasikalbėsiv,
Mano jaunoji,
Mudu pasikalbėsiv.

8. — Šelmi bernužėli,
Aš negaliu stovėti,
Su tavimi kalbėti,
Su tavimi kalbėti.

9. O dar aš turiu
Savo seną tėvelį,
O dar aš turiu
Savo seną močiutę.

10. Tu pasikalbėki
Su senuoju tėveliu,
Pasikalbėki
Su senąja močiute.

11. Tu išnoravoki
Stainioj bėrą žirgužį,
Išnoravoki
Savo rankų darbužį;

12. Tu išnoravoki
Savo rankų darbužį,
Ale ne mane,
Mane jauną mergužę!

673

Senkauskienė

1. — Kur, mergužėle, buvai,
Kur, lelijėle, buvai,
Kokiam darbely buvai?
Jaunimužy nebuvai. } 2 k.

2. — Naujas stakleles taisiau,
Plonas drobeles rėdžiau,
Močiutei gera dariau —
Jaunimužy nebuvau.

3. — Kod, mergužėle, basa,
Kod, lelijėle, basa?
Ba siratėlė esi,
Ba vargdienėlė esi?

4. Ne siratėlė esmù,
Ni vargdienėlė esmù,
Turiù tėvėlį kùrpių,
O brolùžį siuvėjų.

5. Pasiús tėvėlis kùrpes,
Pasiús senàsis kùrpes
Iš agùnėlu łápu,
Iš agùnėlu žiėdu.

6. Pasiús brolėlis jùpą,
Pasiús jaunàsis jùpą
Iš raudonú rožėlu,
Gełtonú lelijėlu.

674.

Nů Bakšájtienės.

1. Kitos bùvu
Pújkios ir bagótos, } ds
Tik ne dygu
Auksėlis iš rąnkėlu. } ds

2. Tik ne dygu
Auksėlis iš rąnkėlu,
Ne žydėju
Rožėles iš vejdėlu.

3. Kad aš buvaú
Mergùžė-vargdienėlė,
Lygej mynìau
Vejùžę po kojėlu.

4. Kas nedėlę
Ėjaú bažnytėlę,
Parėjusi,
Sėdaus už ratėlu.

5. Išmokinaú
Kiemu draugalėlus
Ir jauniausę
Sávu sesužėlę.

675.

Nů Błažiėnės.

1. Káldinčiau tiltėlį
Par Nemůnėlį,
Rąnkyčiau mergėlę } ds
Kas subatėlę.

2. Rąnkyčiau mergėlę
Kas subatėlę,
O séną ůšvėlę—
Kas nedelėlę.

3. Mergytė jaunóji,
O ků papykáj?
Ar dėl tů, mergėlė,
Kad retáj łąnkiaú?

4. — Ne siratėlė esmu,
Nei vargdienėlė esmu, —
Turiu tėvelį kurpių,
O brolužį siuvėją.

5. Pasiūs tėvelis kurpes,
Pasiūs senasis kurpes
Iš aguonėlių lapų,
Iš aguonėlių žiedų!

6. Pasiūs brolelis jupą,
Pasiūs jaunasis jupą
Iš raudonų roželių,
Geltonų lelijėlių!

*674

Bakšaitienė

1. Kitos buvo
Puikios ir bagotos, } 2 k.
Tik nedygo
Aukselis iš rankelių; } 2 k.

2. Tik nedygo
Aukselis iš rankelių,
Nežydėjo
Roželės iš veidelių.

3. Kad aš buvau
Mergužė vargdienėlė,
Lygiai myniau
Vejužę po kojelių.

4. Kas nedėlią
Ėjau bažnytėlę,
Parėjusi
Sėdaus už ratelio.

5. Išmokinau
Kiemo draugalėlius
Ir jauniausią
Savo sesužėlę.

*675

Blažienė

1. Kaldinčiau tiltelį
Per Nemunėlį,
Lankyčiau mergelę } 2 k.
Kas subatėlę.

2. Lankyčiau mergelę
Kas subatėlę,
O seną uošvelę —
Kas nedėlėlę.

3. Mergyte jaunoji,
O ko papykai?
Ar dėl to, mergele,
Kad retai lankiau?

4. Mergýtė jaunójį,
Taj aš ne spė́jau,
Żalóje łąnkélė
šıėnélį pjóvıau.

5. Żalóje łąnkélė
šıėnélį pjóvıau,
Gıė́droje dıėnélė
Vı̀są sùgrėbıau.

676.

Nů Juškýtıės.

1. Kas pramýnė takùżį
Par burnótu darżùżį. } ds

2. Ąnsáj šélmis-bernùżis,
Mergùżę łąnkýdamas,

3. Mergùżę łąnkýdamas,
Výnu kùbką nèšdamas.

4. Výnu kùbką nèšdamas,
Į čerkélę pı̀łdamas.

5. Į čerkélę pı̀łdamas,
Mergýtę mylė́damas.

677 (*).

Nů Bakšájtıėnės.

1. Kė́lė motynė́lė
Ąnkstı̀ rytużė́lį, } ds
Pribùdinu sunélus:

2. Kélkiť, sunytė́lej,
Mánu dobilė́lej,
Bałnókite żirgélus.

3. O kajp pabałnósiť
Bėrū́sıus żirgélus,
Vykiť, výkiť sesélę.

4. Jókim, brołużė́lej,
Vıė́nu kełużė́lu,
Ne lı̀kim ni jaunıáusıu.

5. O kajp mes prijósim
Żáląję girélę,
Pałáušim jam rykštélę.

6. Jókim, brołużė́lej,
Vıė́nu kełużė́lu,
Ne lı̀kim ni jaunıáusıu.

7. O kajp mes prijósim
Żálą łąnkużė́lę,
Łąnkélė paganýsim:

8. Éskiť, żirgużė́lej,
Mánu jůdbėrė́lej,
Bałtū́sıus dobilė́lus.

(*) Palýgink 653 dájną.

4. Mergyte jaunoji,
Tai aš nespėjau,
Žalioje lankelėj
Šienelį pioviau.

5. Žalioje lankelėj
Šienelį pioviau,
Giedroje dienelėj
Visą sugrėbiau.

*676

Juškytė

1. Kas pramynė takužį
Per burnotų daržužį? (2 k.)

2. Ansai šelmis bernužis,
Mergužę lankydamas,

3. Mergužę lankydamas,
Vyno kubką nešdamas,

4. Vyno kubką nešdamas,
Į čerkelę pildamas,

5. Į čerkelę pildamas,
Mergytę mylėdamas!

*677

Bakšaitienė

1. Kėlė motinėlė
Anksti rytužėlį,
Pribudino sūnelius: } 2 k.

2. — Kelkit, sūnytėliai,
Mano dobilėliai,
Balnokite žirgelius!

3. O kai pabalnosit
Bėruosius žirgelius,
Vykit, vykit seselę!

4. — Jokim, brolužėliai,
Vienu kelužėliu,
Nelikim nė jauniausio.

5. O kai mes prijosim
Žaliąją girelę,
Palaušim jam rykštelę.

6. Jokim, brolužėliai,
Vienu kelužėliu,
Nelikim nė jauniausio.

7. O kai mes prijosim
Žalią lankužėlę,
Lankelėj paganysim:

8. — Eskit, žirgužėliai,
Mano juodbėrėliai,
Baltuosius dobilėlius!

9. Jókim, brolužėlej,
Viešiu kelužėlu,
Ne lìkim ni jaunáusiu.

10. O kajp mes prijósim
Srovės upužėlį,
Upély pagỹrdysim:

11. Gérkit, žirguželej,
Mánu jůdbėrėlej,
čystąjį vąndenėlį.

12. O ir panėrė
Margà lydekėlė
Žirgéluj po kojélu.

13. O, tu, lydekėlė,
Margóji žuvėlė,
Atkélki ma vartélus.

14. O kad aš galėčiau,
Su jumìs kalbėčiau,
Atkélčiau jums vartélus.

15. O kůdėl n' atjójut
Vákar vakarėly,
Kad buvaú vajnikůta?

16. Gełtónos kasėlės,
šilkú kaspinėlej,
Rutélu vajnikėlej.

17. Rútu vajnikėlu,
šilkú kaspinėlu,
Dejmentėlu špilgėle.

Kitì dajnůja šỵtajp:

5. O kajp jus prijósit
Žąląję girėlę,
Ne můškit muštinėles.

6. Kur kuků gegėlė,
Kur łakštingalėlė
Ąnt putìnu šakėlės.

12. O ma be-gỹrdant
Berůsius žirgėlus,
Panėrė lydekėlė.

13. O, tu, lydekėlė,
Márių narunėlė,
Atkélki mums vartélus.

678.

Nů Pavalkiėnės.

1. Augìn tėvas sunėlį,
Sau dìdį užvadėlį,
E, e, (*)
Sau dìdį užvadėlį. } ds

(*) Ąnt tů pavỹdalu somůk: „e, e“, su ąntra ajlà žėdnam pósme žemiaú.

9. — Jokim, brolužėliai,
Viešu kelužėliu,
Nelikim nė jauniausio.

10. O kai mes prijosim
Srovės upužėlį,
Upely pagirdysim:

11. — Gerkit, žirgužėliai,
Mano juodbėrėliai,
Čystąjį vandenėlį!

12. O ir panėrė
Marga lydekėlė
Žirgeliui po kojelių.

13. — O tu, lydekėle,
Margoji žuvele,
Atkelki man vartelius!

14. — O kad aš galėčiau,
Su jumis kalbėčiau,
Atkelčiau jums vartelius!

15. O kodėl n'atjojot
Vakar vakarėlį,
Kad buvau vainikuota?

16. Geltonos kaselės,
Šilkų kaspinėliai,
Rūtelių vainikėliai.

17. Rūtų vainikėliu,
Šilkų kaspinėliu,
Deimantėlio špilgele!

Kiti dainuoja šitaip:

5. O kai jūs prijosit
Žaliąją girelę,
Nemuškit muštinėles,

6. Kur kukuoj gegelė,
Kur lakštingalėlė
Ant putino šakelės.

12. O man begirdant
Bėruosius žirgelius,
Panėrė lydekėlė.

13. — O tu, lydekėle,
Marių narūnėle,
Atkelki mums vartelius!

*678

Pavalkienė

1. Augin tėvas sūnelį,
Sau didį užvadėlį,
E, e*,
Sau didį užvadėlį. } 2 k.

---

* Žemiau kiekviename posme panašiai somuok: „E, e" su antrąja eilute.

2. Ar užáugsi, sunėli,
Ar būsi artojėlis?

3. Ir užáugu sunėlis,
Patápu karejvėlu.

4. Patápu karejvėlu,
Karálaus dragunėlu.

5. Privažiávu svetėlu
Pilnas tėvu dvarėlis.

6. Ir išveže sunėlį,
Dragunėlį-brolėlį.

7. O, tu, mánu sunėli,
Sunėli-dragunėli,

8. Ar mokėsi bažnóti?
Ir šaudyklę dirginti?

9 Rejks išmóktl, tėvėli,
Tėvėli-sengalvėli.

10. Dėl kų kitl išmóku,
Rejks ir mánej išmókti.

679 (*).

Nų Blažiėnės.

1 Kad aš kelėlu kelavaú,
Gełtóną zylėlę sugavaú. } ds

2. Gełtóną zylėlę sugavaú,
Į vyšnėlu sodėlį įlėjdau.

3. Žiurėk, mergėlė, pro łąngą:
Kąn véjkia zylėlė sodėly?

4. Zylėlė rutėlę paskýnė,
Mergėlė vajnikėlį nupýnė.

5. Mergėlė smárkej užsnúdu,
Zyléle iš rąnkėlu išsprúdu.

(*) Palygink 597 ir 646 dájnas.

2. Ar užaugsi, sūneli,
Ar būsi artojėlis?

3. Ir užaugo sūnelis,
Patapo kareivėliu,

4. Patapo kareivėliu,
Karaliaus dragūnėliu.

5. Privažiavo svetelių
Pilnas tėvo dvarelis.

6. Ir išvežė sūnelį,
Dragūnėlį brolelį.

7. — O tu, mano sūneli,
Sūneli dragūnėli,

8. Ar mokėsi balnoti
Ir šaudyklę dirginti?

9. — Reiks išmokti, tėveli,
Tėveli sengalvėli!

10. Dėl ko kiti išmoko,
Reiks ir manei išmokti!

*679

Blažienė

1. Kad aš keleliu keliavau,
Geltoną zylelę sugavau, } 2 k.

2. Geltoną zylelę sugavau,
Į vyšnelių sodelį įleidau.

3. Žiūrėk, mergele, pro langą,
Ką veikia zylelė sodely?

4. Zylelė rūtelę paskynė,
Mergelė vainikėlį nupynė.

5. Mergelė smarkiai užsnūdo,
Zylelė iš rankelių išsprūdo!

680.

Nů Jokajčiùkės.

1. Mánu mergýtė, } ds
Vandraunįnkėlė, }
ėju į šìłą, }
ėju į šìłą } ds,
ůgėlu rįnkti. }

2. Ne tajp jį rįnku,
Kajp ulavóju:
Nėr šilė ůgu,
Nėr šilė ůgu,
Nėra ni vieėnu.

3. Atjó bernýtis
Par žálą łąnką,
ėmė už rankós,
Vėdė par łąnką:
Tolaú yr ůgu.

4. Palėjsk, bernyti,
Nórints dėl Dievu;
Saulėlė lėjdžias,
Vákars ne tóli,
Tólims kelėlis.

5. Ne prašýk Dievu,
Ne be-palėjsiu,
Gražì mergėlė;
Dáržu rutėlė
Tįnka širdėlej.

6. Atpúsk, vėjėli,
Svìrnu durėles,
Kad pamatýčiau,
Kad paregėčiau
Mergėlės łóvą.

7. Mergėlės łóva
Margáj iškłóta,
O aš priėjčiau
Tyłóms, bučiūčiau,
Báłsu n' isdūčiau.

8. Prie tos łovėlės
Búčiau sargėlu,
Tąnkej łąnkyčiau,
O ne bùdinčiau
Jaunós mergėlės.

9. Miegók, mergėlė,
Dáržu rutėlė;
Ìłga dienėlė,
Trąmpa naktėlė,
Nusivájkščiojej.

680

Jokaičiukė

1 Mano mergytė } 2 k.
Vandrauninkėlė }
Ėjo į šilą, } 2 k.
Ėjo į šilą }
Uogelių rinkti. }

2. Ne taip ji rinko,
Kaip uliavojo:
Nėr šile uogų,
Nėr šile uogų,
Nėra nė vienų!

3. Atjoj bernytis
Per žalią lanką,
Ėmė už rankos,
Vedė per lanką:
— Toliau yr uogų!

4. — Paleisk, bernyti,
Norint dėl dievo:
Saulelė leidžias,
Vakars netoli,
Tolims kelelis.

5. — Neprašyk dievo,
Nebepaleisiu, —
Graži mergelė,
Daržo rūtelė,
Tinka širdelei.

6. Atpūsk, vėjeli,
Svirno dureles,
Kad pamatyčiau,
Kad paregėčiau
Mergelės lovą!

7. Mergelės lova
Margai išklota;
O aš prieičiau,
Tyloms bučiuočiau,
Balso n'išduočiau.

8. Prie tos lovelės
Būčiau sargeliu,
Tankiai lankyčiau,
O nebudinčiau
Jaunos mergelės.

9. Miegok, mergele,
Daržo rūtele:
Ilga dienelė,
Trumpa naktelė —
Nusivaikščiojai.

681.

Nů Tumusiėnės.

1. Mánu tėvėlu
Margì dvarėlej,
Zerkolìnej łąngėlej.}ds

2. Po tajs łąngėlejs,
Po zerkolìnejs,
Alyvùžė žalávu.

3. O ir atjóju
Jáunas bernėlis
Ąnt jůdbėrių žirgėlu.

4. O ir prirìšu
Bėrą žirgėlį
Prie alývos šakėlės.

5. Ej, táškė, bláškė
Bėras žirgėlis
Prie alývos šakėlės.

6. O ir nułáužė
Bėras žirgėlis
Alyvùžės šakėlę.

7. Ej, baúdė, baúdė
Mànę tėvėlis
Dėl alývos šakėlės.

8. Ej, ne bausk
Mànę, tėvėli,
Dėl alývos šakėlės.

9. Dėl tů ji łúžu,
Kad łajbà bùvu
Alyvùžės šakėlė.

10. Ta alyvėlė,
Žálas medėlis,
Bałtàjs žiedajs žydėju.

11. Tiėjiė žėdėlej,
Tiėjiė baltiėjiė,
Vėdė jůdas ůgėles.

12. Tósios ůgėlės,
Tósios jůdosios,
Kadugùžiu kvepėju.

682.

Nů Bakšájtiėnės.

1. Močiùtė mánu,
Senóji mánu,
Ne sėk par-tąnkej
Žalú rutėlu. } ds

2. Ne sėk par-tąnkej
Žalú rutėlu;
Ne rejkałáuja
Mánu širdėlė.

*681

Tumusienė

1. Mano tėvelio
Margi dvareliai,
Zerkoliniai langeliai. (2 k.)

2. Po tais langeliais,
Po zerkoliniais,
Alyvužė žaliavo.

3. O ir atjojo
Jaunas bernelis
Ant juodbėrio žirgelio.

4. O ir pririšo
Bėrą žirgelį
Prie alyvos šakelės.

5. Ei, taškė blaškė
Bėras žirgelis
Prie alyvos šakelės!

6. O ir nulaužė
Bėras žirgelis
Alyvužės šakelę!

7. Ei, baudė, baudė
Mane tėvelis
Dėl alyvos šakelės.

8. Ei, nebausk
Mane, tėveli,
Dėl alyvos šakelės.

9. Dėl to ji lūžo,
Kad laiba buvo
Alyvužės šakelė.

10. Ta alyvėlė,
Žalias medelis,
Baltais žiedais žydėjo.

11. Tieji žiedeliai,
Tieji baltieji,
Vedė juodas uogeles.

12. Tosios uogelės,
Tosios juodosios,
Kadagužiu kvepėjo!

682

Bakšaitienė

1. — Močiute mano,
Senoji mano,
Nesėk per tankiai
Žalių rūtelių. } 2 k.

2. Nesėk per tankiai
Žalių rūtelių, —
Nereikalauja
Mano širdelė.

3. Dukrýtė mánu,
Jaunóji mánu,
Ąnt ků panúdu
Távu širdélė?

4. Močiùtė mánu,
Senóji mánu,
Kur par łaukélį
šešėjs važiávu.

5. Kur par łaukélį
šešėjs važiávu,
šalimìs jóju
Pęnkios sługélės.

6. Šalimìs jóju
Pęnkios sługélės,
Pirmiaũ ìšlėkė
Trys sakalėlej.

7. Pirmiaũ ìšlėkė
Trys sakalėlej,
Margì kurtėlej
Pirmà jů bėgu.

8. Dukrýtė mánu,
Jaunóji mánu,
Ar vóžyjejsi
Už pónu éjti?

9. Ar vóžyjejsi
Už pónu éjti?
Ar vóžyjejsi
Pónu kłausyti?

10. Močiùtė mánu,
Senóji mánu,
Tęn margì dváraj.
Naujì pakájej.

11. Tęn margì dváraj,
Naujì pakájej,
Galė pakáju
Výkšniu sodėlis.

12. Dukrýte mánu,
Jaunóji mánu,
Kajp tìksis bėda,
O kur tu búsi?

13. Vidurỳ dváru
Lulůja mários;
Kajp tìksis bėda,
Pasiskąndìnsiu.

14. Ja geráj búsiu,
ůgėles rįnksiu;
šlektáj matýsiu,
Nusiskąndìnsiu.

15. Aš prašiaũ Dìẽvu
Par vìsą dìẽną,
Kad Dìẽvas důtu
Gìẽdrą dienėlę.

16. Kad Dìẽvas důtu
Gìẽdrą dienėlę,
Kad pamatýčiau
Márių dugnėlį.

3. — Dukryte mano,
Jaunoji mano,
Ant ko panūdo
Tavo širdelė?

4. — Močiute mano,
Senoji mano,
Kur per laukelį
Šešiais važiavo;

5. Kur per laukelį
Šešiais važiavo,
Šalimis jojo
Penkios slūgelės;

6. Šalimis jojo
Penkios slūgelės,
Pirmiau išlėkė
Trys sakalėliai;

7. Pirmiau išlėkė
Trys sakalėliai,
Margi kurteliai
Pirma jų bėgo.

8. — Dukryte mano,
Jaunoji mano,
Ar vožijaisi
Už pono eiti?

9. Ar vožijaisi
Už pono eiti,
Ar vožijaisi
Pono klausyti?

10. — Močiute mano,
Senoji mano,
Ten margi dvarai,
Nauji pakajai;

11. Ten margi dvarai,
Nauji pakajai,
Gale pakajų
Vyšnių sodelis.

12. — Dukryte mano,
Jaunoji mano,
Kai tiksis bėda,
O kur tu būsi?

13. — Vidury dvaro
Liūliuoja marios:
Kai tiksis bėda —
Pasiskandinsiu.

14. Jei gerai būsiu,
Uogeles rinksiu,
Šlektai matysiu —
Nusiskandinsiu.

15. Aš prašiau dievo
Per visą dieną,
Kad dievas duotų
Giedrą dienelę;

16. Kad dievas duotų
Giedrą dienelę,
Kad pamatyčiau
Marių dugnelį!

17. Aš išmıėrŭ́sıu
Júres-maréles,
Aš išskajtýsıu
Pı̀łkus żvirgzdélus.

18. Aš išskajtýsıu
Pı̀łkus żvirgżdélus,
Aš išmıėrŭ́sıu
Ju giłumĕ́lį.

683 (*).

Nů Cvirkıĕ́nės.

1. Ne jok, bernýti,
Pavásary;
Atjók, bernýti, } ds
Rudenĕ́ly, }

2. Kajp bus rugélej
Żelmenýse,
Żalósıos rutélės
Garbinıŭ́se,

3. Kajp bus batvı̀nej
Kubiłŭ́se,
Baltıĕ́jıė kopústaj
Statı̀nėse.

4. Tekĕ́k, mergýtė,
Tu uż mánęs,
Sųnkıúju darbélu
Tu ne dı̀rbsi:

5. Kálne rugélu
Tu ne rı̀ši,
Łąnkóje šıėnélu
Tu ne grĕ́bsi.

6. Svirnè rıĕ́šutus
Be-gvaldýsi,
Sóde obůlĕ́lus
Be-rájčıosi.

7. Šélmi-bernýti,
Tu mełŭ́ji,
šélmi-jaunàsis,
Tu mełŭ́ji.

8. Svirnè rıėšutáj —
Graúdżıos ášaros,
Sóde obůlĕ́lej—
Jŭ́di purvýnaj.

9. Żvęngė żirgélis
Rugıú łaukè,
Vérkė mergużĕ́lė
Rútu darżè.

10. Ne żvengk, żirgéli,
Rugıú łaukè;
Ne verk, mergélė,
Rútu darżè.

11. Żvęngė żirgélis
Abrakĕ́lu,
Vérkė mergélė
Vajnikĕ́lu.

12. Ne żvęngk, żirgéli,
Abrakĕ́lu,
Ne verk, mergélė,
Vajnikĕ́lu.

(*) Palýgink 686 dájną.

17. Aš išmieruosiu
Jūres mareles,
Aš išskaitysiu
Pilkus žvirgždelius;

18. Aš išskaitysiu
Pilkus žvirgždelius,
Aš išmieruosiu
Jų gilumėlį!

*683

Cvirkienė

1. — Nejok, bernyti,
Pavasarį,
Atjok, bernyti,
Rudenėlį, } 2 k.

2. Kai bus rugeliai
Želmenyse,
Žaliosios rūtelės
Garbiniuose;

3. Kai bus batviniai
Kubiluose,
Baltieji kopūstai
Statinėse.

4. — Tekėk, mergyte,
Tu už manęs,
Sunkiųjų darbelių
Tu nedirbsi:

5. Kalne rugelių
Tu neriši,
Lankoje šienelio
Tu negrėbsi, —

6. Svirne riešutus
Begvaldysi,
Sode obuolėlius
Beraičiosi.

7. — Šelmi bernyti,
Tu meluoji,
Šelmi jaunasis,
Tu meluoji:

8. Svirne riešutai —
Graudžios ašaros,
Sode obuolėliai —
Juodi purvynai!

9. Žvengė žirgelis
Rugių lauke,
Verkė mergužėlė
Rūtų darže.

10. Nežvenk, žirgeli,
Rugių lauke,
Neverk, mergele,
Rūtų darže!

11. Žvengė žirgelis
Abrakėlio,
Verkė mergelė
Vainikėlio.

12. Nežvenk, žirgeli,
Abrakėlio,
Neverk, mergele,
Vainikėlio!

684.

Nů Cvirkiẽnės.

1. Kad aš jójau
Par žálą girélę,
Aukštáj mẽnů tekẽju } ds

2 Ne nujójau
Ni vársnu, ni ąntru,
šaúkia mànę mergùžė:

3 Sustók, pałáuk,
Jaunàsis bernẽli,
Aš ąnt távęs įtužaũ.

4. Už kąn, dėl ků,
Jaunóji mergélė,
Tu ąnt mánęs įtužáj?

5. Aš stovẽjau
Po stìkłu łąngélu,
Tu kalbẽjej su kitóms.

6. Kas tau do tů,
Jaunóji mergélė,
Kad kalbẽjau su šešiõms?

7. Ni ąnt vienós
širdiẽs ne pałáužiau —
Tik ąnt távęs visadós.

8. Mergužẽlė,
Bałtà lelijẽlė,
Te tau áuksu žiedẽlį:

9. Dėvẽk, mánu
Jaunóji mergélė,
Ąnt bałtůju rąnkẽlu.

10. Vákar gẽriau
Už vieną trečióką,
O jau šendiẽn už šeštóką.

685.

Nů Šopytės.

1. Manu tẽvu margì dváraj,
Tamè dvarè výšniu sódaj,
Tamè sóde avilú,
Tůs avilůs daug bìčiu. } ds

2. Ja sesélė bus gerà,
Lelijẽlė bus gerà,
Ji užkájs. išvìrins
Arelkẽlės mùms saldžiós.

3. Vienó rąnko pẽnki stìkłaj,
Ąntró rąnko kitì pẽnki;
Dẽšimtį stìkłu išgẽriau,
Ik bernẽlį mylẽjau.

4. Vienó rąnko pẽnkios lìktys,
Ąntró rąnko kìtos pẽnkios;
Dẽšimtį lìkčiu žìbinau,
Ik bernẽlį pažinaũ.

*684

Cvirkienė

1. Kad aš jojau
Per žalią girelę,
Aukštai mėnuo tekėjo. } 2 k.

2. Nenujojau
Nei varsno, nei antro,
Šaukia mane mergužė:

3. — Sustok, palauk,
Jaunasis berneli,
Aš ant tavęs įtūžau!

4. — Už ką, dėl ko,
Jaunoji mergele,
Tu ant manęs įtūžai?

5. — Aš stovėjau
Po stiklo langeliu,
Tu kalbėjai su kitoms!

6. — Kas tau do to,
Jaunoji mergele,
Kad kalbėjau su šešioms?

7. Nė ant vienos
Širdies nepalaužiau,
Tik ant tavęs visados!

8. Mergužėle,
Balta lelijėle,
Te tau aukso žiedelį.

9. Dėvėk, mano
Jaunoji mergele,
Ant baltųjų rankelių!

10. Vakar gėriau
Už vieną trečioką,
O jau šiandien už šeštoką!

*685

Šopytė

1. Mano tėvo margi dvarai,
Tame dvare vyšnių sodai,
Tame sode avilių,
Tuos aviliuos daug bičių! } 2 k.

2. Jei seselė bus gera,
Lelijėlė bus gera,
Ji užkais išvirins
Arielkėlės mums saldžios!

3. Vienoj rankoj penki stiklai,
Antroj rankoj kiti penki, —
Dešimtį stiklų išgėriau,
Ik bernelį mylėjau!

4. Vienoj rankoj penkios liktys,
Antroj rankoj kitos penkios, —
Dešimtį likčių žibinau,
Ik bernelį pažinau!

5. Vienó rąnko pęnki kùčej,
Ąntró rąnko kitì pęnki;
Dešimtį kùčiu sudauziau
Ik bernélį išbaudžiaú.

686 (*).

Nů Šopýtės.

1. Ne jok, bernùži,
Pavasarùžy;
Atjók, bernužėli, } ds
Rudenėly, }

2. Kada rugùčej
Želmenýse
Žalósios rutėlės
Garbinuõse.

3. Léjsiv žirgùžį
Į rugių łaúką,
Mùdu, bernužėli,—
Į darželį.

4. Žvęngia žirgùžis
Rugių łaukė,
Vérkia merguželė
Rútu darže.

5. Ne žvęngk, žirgùži,
Rugių łaukė;
Ne vérki, mergėlė,
Vajnikėlu.

6. Ne žels žolėlė
Ąnt tos viėtos,
Kur mùdu jáunu
Stovėjuva,

7. Kur mùdu jáunu
Stovėjuva,
Méjlus žodėlus
Kalbėjuva.

8. Girdžiu bernùžį
Bernáujantį;
Bernėlu svirnėlis
Naujėj dęngtas.

9. Svìrnu grįndùžės
Ne tašytos,
Łazdú łotužėlės
Ne genėtos.

10. Svìrnu grįndùžės
Vėdė obůlėlus,
Łazdú łotužėlės—
Riešutėlus.

11. O kajp tu búsi
Músu martėlė,
Te tu obůlėlus
Be-válgysi.

12. Te tu obůlėlus
Be-válgysi,
O tůs riešutėlus
Be-gvaldýsi.

(*) Palýgink 683 dájną.

5. Vienoj rankoj penki kuciai,
Antroj rankoj kiti penki, —
Dešimtį kucių sudaužiau,
Ik bernelį išbaudžiau!

686

Sopytė

1. Nejok, bernuži,
Pavasaružį,
Atjok, bernužėli,
Rudenėlį,
} 2 k.

2. Kada rugučiai
Želmenyse,
Žaliosios rūtelės
Garbiniuose.

3. Leisiv žirgužį
Į rugių lauką,
Mudu, bernužėli, —
Į darželį.

4. Žvengia žirgužis
Rugių lauke,
Verkia mergužėlė
Rūtų darže.

5. Nežvenk, žirguži,
Rugių lauke,
Neverki, mergele,
Vainikėlio!

6. Nežels žolelė
Ant tos vietos,
Kur mudu jaunu
Stovėjova;

7. Kur mudu jaunu
Stovėjova,
Meilius žodelius
Kalbėjova.

8. Girdžiu bernužį
Bernaujantį;
Bernelio svirnelis
Naujai dengtas,

9. Svirno grindužės
Netašytos,
Lazdų lotužėlės
Negenėtos!

10. Svirno grindužės
Vedė obuolėlius,
Lazdų lotužėlės —
Riešutėlius!

11. — O kai tu būsi
Mūsų martelė,
Ten tu obuolėlius
Bevalgysi;

12. Ten tu obuolėlius
Bevalgysi,
O tuos riešutėlius
Begvaldysi.

13. Tiė obůlėlej—
šaúnus žodėlej
Gájlos ašarėlės—
Riėšutėlej.

687 (*).

Nů Diėviėnės.

1. Vájkščio tėvėlis
Po márgą dvárą,
Sávu sunėlus
Prikiłůdamas: } ds

2. Kėlkiť, sunýčej,
Ků jaunıausiėjiė,
Bałnókiť žìrgus
Ků bėgıausiůsius.

3. Jau músu dvárą
Karėj apstóju,
Kazóku dváras
Pìłnas prijóju.

4. Kazóku dváras
Pìłnas prijóju,
Júsu sesėlę
Jau pavilóju.

5. Ej, ne bok niėku,
Sénas tėvėli,
Mes tůsius kárius
Apvajavósim.

6. Aš turiù žìrgą
Pakazáckąji,
Tymu balnėlį
Paturėckąji.

7. Ąnt žìrgu sėsiu
Visú paskıáusej,
Karùžy stósiu
Visú pirmıáusej.

8. Tąn karúmenę
Apvajavósiu,
Sávu sesùžę
Aš išvadůsiu.

9. Sávu sesùžę
Aš išvadůsiu,
Sávu sesėlę
Karıůs pažìnsiu.

10. Músu sesėlė
Gełtonkasėlė,
Pérłu vajnìkaj,
šiłkú kasnìnkaj.

11. Músu sesùžės
Skájstus vejdùžej,
Skájstus vejdùžej,
Kajp obůłùžej.

12. Músu sesùžės
Jůdos akùžės,
Jůdos akùžės,
Kajp serbęntùžės.

(*) Palygink 645 dájną.

13. Tie obuolėliai —
Šaunūs žodeliai,
Gailios ašarėlės —
Riešutėliai!

687

Dievienė

1. Vaikščioj tėvelis
Po margą dvarą,
Savo sūnelius
Prikilodamas: } 2 k.

2. — Kelkit, sūnyčiai
Kuo jauniausieji,
Balnokit žirgus
Kuo bėgiausiuosius!

3. Jau mūsų dvarą
Kariai apstojo,
Kazokų dvaras
Pilnas prijojo.

4. Kazokų dvaras
Pilnas prijojo,
Jūsų seselę
Jau paviliojo!

5. — Ei, nebok nieko,
Senas tėveli,
Mes tuosius karius
Apvajavosim!

6. Aš turiu žirgą
Pakazackąjį,
Tymo balnelį
Patureckąjį.

7. Ant žirgo sėsiu
Visų paskiausiai,
Karužy stosiu
Visų pirmiausiai.

8. Tą kariuomenę
Apvajavosiu,
Savo sesužę
Aš išvaduosiu!

9. Savo sesužę
Aš išvaduosiu,
Savo seselę
Kariuos pažinsiu.

10. Mūsų seselė
Geltonkasėlė,
Perlų vainikai,
Šilkų kasninkai.

11. Mūsų sesužės
Skaistūs veidužiai,
Skaistūs veidužiai
Kaip obuolužiai.

12. Mūsų sesužės
Juodos akužės,
Juodos akužės
Kaip serbentužės.

13. Músu sesùžės
Bálios rąnkùžės,
Bálios rąnkùžės,
Áuksu žiedùžej.

14. Músu sesužės
Jùktos kurpùžės,
Jùktos kurpùžės,
Klejns lėmenùžis.

688 (*).

Nů Błažiėnės.

1. Aš prašiaũ, meldžiaũ
Sávu tėvužėlu:
Sėk ma gėlsvus linužėlus
Paskutìnius metėlus. } ds

2. Linėlus róviau,
Rąnkas mazgójau,
Nuskąndinaú žiėduzėlį
Į jurėlu dugnùžį.

3. Atjója bernùžis
Viėšiu-kełužėlu:
Paděk, Diėvas, merguzėlė,
Kąn turì iškadùžę?

4. Linėlus róviau,
Rąnkas mazgójau,
Nuskąndinaũ žiėduzėlį
Į jurėlu dugnùžį.

5. Žiėdėlį griėbiau,
Patì įpůlau:
Gėlbėk mànę, bernužėli,
Búsiu távu mergùžė.

6. Bepìg but gėlbėt,
Mánu merguzėlė;
Aš ne turiù łajvužėlu,
Ni klevìniu irkłùžiu.

689.

Nů Rugiėnės.

1. Naujamè daržėly
Rutėles klestėju,
O trys sesėlės
Tarp sávęs kalbėju. } ds

2. O tajp kalbėdamos,
Tarp sávęs lįnksminos
Ir iš rutėlu
Žałùmu dývojůs.

3. Kajp žalàs rutėles
Rasà atgajvìna,
Tajp cnátos mergėlu
šìrdis palįnksmina,

4. Kuriós vajnikėlį
Užłájku mergýstos
Ir gražėj nešiója
Diėnóse jaunýstos.

(*) Palýgink 523 ir Ves. 448 dájnas.

13. Mūsų sesužės
Baltos rankužės,
Baltos rankužės,
Aukso žiedužiai.

14. Mūsų sesužės
Juktos kurpužės,
Juktos kurpužės,
Kliens liemenužis.

*688

Blažienė

1. Aš prašiau meldžiau
Savo tėvužėlio:
— Sėk man gelsvus linužėlius } 2 k.
Paskutinius meteliusl

2. Linelius roviau,
Rankas mazgojau, —
Nuskandinau žiedužėlį
Į jūrelių dugnužį.

3. Atjoja bernužis
Viešu keluželiu:
— Padėk dievas, mergužėle!
Ką turi iškadužę?

4. — Linelius roviau,
Rankas mazgojau, —
Nuskandinau žiedužėlį
Į jūrelių dugnužį!

5. Žiedelį griebiau,
Pati įpuoliau:
Gelbėk mane, bernužėli,
Būsiu tavo mergužėl

6. — Bepig būt gelbėt,
Mano mergužėle, —
Aš neturiu laivužėlio
Nei klevinio irklužio!

689

Rugienė

1. Naujame daržely
Rūtelės klestėjo,
O trys seselės } 2 k.
Tarp savęs kalbėjo.

2. O taip kalbėdamos
Tarp savęs, linksminos
Ir iš rūtelių
Žalumo dyvojos.

3. Kaip žalias rūteles
Rasa atgaivina,
Taip cnatos mergelių
Širdis palinksmina,

4. Kurios vainikėlį
Užlaiko mergystės
Ir gražiai nešioja
Dienose jaunystės,

5. Tokiú cnátos kvépi,
Kajp darżè żolélės;
Tokiós mérgos żýdi,
Kajp dąngùj żvajgżdélės.

6. Tajp gyvéndamos,
Vajnĭką nešióju,
Sávu jáunas diĕnas
Grażéj čėnavóju.

7. Grażéj gyvéndamos,
Diėnélės trųmpinůs,
Apiĕ moterýstą
Niĕku ne rúpinůs.

8. Kajpó anós Diĕvą
Iš širdiĕs mýlĕju,
Tajpó anóms Diĕvas
Visadós padĕju.

9. Grażéj išnešióju
Vajnĭką mergýstos,
Potám anós prĭjėmė
Stóną moterýstos.

10. Kad anós prĭjėmė
Stóną moterýstos,
Geriaú anóms kłójůs,
Kajp stóne mergýstos.

690.

Nů Sadáuskiėnės.

1. Ne kukŭk, gegélė, } ds
Vykšnélu sodély;
Aš ne turiù motynĕlės, } ds
Graudù mánu širdélej.

2. Nusilĕk, gegélė,
Į żálą girélę,
Įsitùpk, gegélė,
Į báłtą liėpélę;
Kukŭk żaló giružĕlė,
Lįnksmink rájvus paukštélus.

3. Gegélė kukávu,
Liėpélė lįngávu,
Vérkė músu seserĕlė,
Balsélį girdĕdama.

4. Kad aš įmanýčiau,
Sparnélus įgýčiau,
Lĕkčiau żálą giružĕlę
Su rajvóms gegélėms.

5. Kad aš įmanýčiau,
Pėlekus įgýčiau,
Nárdyč gilùs upelĕlus
Su margóms lydekĕlėms.

5. Tokių cnatos kvepia
Kaip darže žolelės,
Tokios mergos žydi
Kaip danguj žvaigždelės.

6. Taip gyvendamos
Vainiką nešiojo,
Savo jaunas dienas
Gražiai čenavojo.

7. Gražiai gyvendamos,
Dienelės trumpinos,
Apie moterystę
Nieko nerūpinos.

8. Kaipo anos dievą
Iš širdies mylėjo,
Taipo anoms dievas
Visados padėjo.

9. Gražiai išnešiojo
Vainiką mergystės,
Po tam anos priėmė
Stoną moterystės.

10. Kad anos priėmė
Stoną moterystės,
Geriau anoms klojos
Kaip stone mergystės.

690

Sadauskienė

1. Nekukuok, gegele, } 2 k.
Vyšnelių sodely! }
Aš neturiu motinėlės, } 2 k.
Graudu mano širdelei. }

2. Nusilėk, gegele,
Į žalią girelę,
Įsitūpk, gegelę,
Į baltą liepelę, —
Kukuok žalioj giružėlėj,
Linksmink raivus paukštelius!

3. Gegelė kukavo,
Liepelė lingavo, —
Verkė mūsų seserėlė,
Balselį girdėdama:

4. Kad aš įmanyčiau,
Sparnelius įgyčiau,
Lėkčiau žalią giružėlę
Su raivoms gegelėms!

5. Kad aš įmanyčiau,
Pelekus įgyčiau,
Nardyč gilius upelėlius
Su margoms lydekėlėms!

691.

Nů Kùnciuvienės.

1. Kur áukštos stùbos,
Trinytes łùbos,
Suvertinej łąnguželej,
Suvertinės durėlės. } ds

2. Gyrejs, mergytė,
Ne raudójusi;
Kůd raudóni vejduželej,
Kůd raudóni vejdėlej?

3. Vėju išpústi,
Lietaús išlyti,
Taj raudóni vejduželej,
Taj raudóni vejdėlej.

4. Gyrejs, mergytė,
Ne lúdna bùvus,
Kůd éjdama svyravàj?
Kůd šókdama lingavàj?

5. Nů šaunú žodėlu,
Nů šiaúriu vėjėlu,—
Taj éjdama svyravaú,
Taj šókdama lingavaú.

692.

Nů Sadáuskienės.

1. Margi dváraj,
Žali vártaj,
Te mùšė muštinę } ds
Trys bernėlej.

2. Ne mušk mànę,
Ne bark mànę;
Aš turiù močiùtę,
Užtárs mànę.

3. Suárs łaúkus,
Užsės rugiùs,
N' atràsi kelėlu
Pas močiùtę.

4. Aš rugėlus
Palėnkdama,
Vosilkėles
Pamindama,
Atràsiu kelėlus
Pas močiùtę.

5. Kłausinėju
Motynėlė,
Kvotinėju
Sengalvėlė,
Kur dėjej rutėlu
Vajnikėlį?

*691

Kuncuvienė

1. Kur aukštos stubos,
Trinytos lubos,
Suvertiniai langužėliai,
Suvertinės durelės. } 2 k.

2. — Gyreis, mergyte,
Neraudojusi, —
Kod raudoni veidužėliai,
Kod raudoni veideliai?

3. — Vėjo išpūsti,
Lietaus išlyti, —
Tai raudoni veidužėliai,
Tai raudoni veideliai.

4. — Gyreis, mergyte,
Neliūdna buvus, —
Kod eidama svyravai,
Kod šokdama lingavai?

5. — Nuo šaunių žodelių,
Nuo šiaurių vėjelių —
Tai eidama svyravau,
Tai šokdama lingavau.

692

Sadauskienė

1. Margi dvarai,
Žali vartai, —
Ten mušė muštinę
Trys berneliai. } 2 k.

2. — Nemušk mane,
Nebark mane,
Aš turiu močiutę,
Užtars mane.

3. — Suars laukus,
Užsės rugius,
N'atrasi kelelio
Pas močiutę.

4. — Aš, rugelius
Palenkdama,
Vosilkėles
Pamindama,
Atrasiu kelelius
Pas močiutę.

5. Klausinėjo
Motinėlė,
Kvotinėjo
Sengalvėlė:
— Kur dėjai rūtelių
Vainikėlį?

6. Ar párdavej?
Ar pragĕrej?
Ar šélmuj-bernéluj
Dovanójej?

7. Ne párdaviau,
Ni pragĕriau,
Ni šélmuj-bernéluj
Dovanójau.

8. Te-b-ĕr mánu
Vajnikėlis,
Te-b-ĕr mánu
Žalukėlis
Levęndru daržely
Ąnt rutėlu.

693.

Nů Bakšájtienės.

1. Nusiėjk, mergýtė,
Ąnt cidábru tiłtu,
Ąnt cidábru tiłtu,
Ąnt áuksu sijėlu. } ds

2. Pasikłausýki,
Kajp marùžės úžia,
Pasižiurėki,
Kajp žuvùžės nárdu

3. Áuksu sijėlės
Ir pradėju lįnkti,
O mánu širdėlė
Ir susigraudĭnu.

4. Ejnù par miĕstą,
Par márgą miestėlį,
Sutįnkù bernėlį,
Jů bĕrą žirgėlį.

5. Bėràsis žirgėlis
Želaunáj padęngtas,
O mánu bernėlis
Kraujůse guldytas.

6. Ąntáj atjója
Ąns pats vĭršiniņkas:
Ků vérki, mergėlė,
Graži lelijėlė?

7. Ka aš ne vérksiu,
Ka aš ne raudósiu?
Nėr, kurių norėjau,
Širdėlė turėjau.

8. Cit, ne verk, mergėle,
Mánu lelijėlė;
O aš tau důsiu,
Skĭrtisi iš šĭmtu.

9. Skýriausi iš šĭmtu,
O ir iš pusąntru;
Ni viẽnu ne rąndu,
Kajp sávu bernėlį.

6. Ar pardavei,
Ar pragėrei,
Ar šelmiui berneliui
Dovanojai?

7. — Nepardaviau,
Nei pragėriau,
Nei šelmiui berneliui
Dovanojau, —

8. Tebėr mano
Vainikėlis,
Tebėr mano
Žaliukėlis,
Levendrų daržely
Ant rūtelių!

*693

Bakšaitienė

1. Nusieik, mergyte,
Ant sidabro tilto,
Ant sidabro tilto,
Ant aukso sijelių, — } 2 k.

2. Pasiklausyki,
Kaip maružės ūžia,
Pasižiūrėki,
Kaip žuvužės nardo.

3. Aukso sijelės
Ir pradėjo linkti,
O mano širdelė
Ir susigraudino.

4. Einu per miestą,
Per margą miestelį,
Sutinku bernelį,
Jo bėrą žirgelį.

5. Bėrasis žirgelis
Žėlaunai padengtas,
O mano bernelis
Kraujuose guldytas.

6. Antai atjoja
Ans pats viršininkas:
— Ko verki, mergele,
Graži lelijėle?

7. — Ką aš neverksiu,
Ką aš neraudosiu?
Nėr kurio norėjau,
Širdelėj turėjau.

8. — Cit, neverk, mergele,
Mano lelijėle!
O aš tau duosiu
Skirtisi iš šimto.

9. Skyriausi iš šimto,
O ir iš pusantro, —
Nė vieno nerandu
Kaip savo bernelį:

10. Płaukélej gełtóni,
Vejdélej raudóni,
O jů išmanĕlis
Už visú geriáusias.

694.

Nů Gótautiėnės.

1. Áugu sóde obalĭs,
Po óbala aviĕtė—
E, e, o, ku, ku (*) } ds
Po óbala aviĕtė

2. Vidùr žýdi žiėdélej,
Kraštájs téka upélej.

3 Kelélej išdabĭnti,
Karmazĭnu tajsýti,

4. Te mergélė vájkščioju,
šiłkú jŭsta jůsĕju.

5. Šiłkú jŭsta jůsĕju,
Dvarunélį vilóju:

6 Dvaruněli, tu, mánu,
Kůdĕl mànę ne łąnkáj?

7 Kajp aš tàvę łąnkýsiu?—
Pĭktas távu tevélis

8 Aš tėvélį nulę́nksiu,
šiłkú jŭstą susùksiu.

9. Dvaruněli... („kajp 6 p.„).

10. Kajp aš tavę łąnkýsiu?—
Piktà távu močiùtė.

11 Aš močiùtę nulę́nksiu,
Jaj ugnélę sukùrsiu.

12. Dvaruněli... („kajp 6 p.“).

13. Kajp aš tàvę łąnkýsiu?—
Pĭktas távu brolélis.

14. Aš brolélį nulę́nksiu,
Jam žirgélį pašérsiu.

15. Dvaruněli .. („kajp 6 p.“).

16 Kajp aš tàvę łąnkýsiu?—
Piktà távu sesélė.

17. Aš sesélę nulę́nksiu,
Jaj kviėtkélę suskĭnsiu.

18. Dvaruněli .. („kajp 6 p.“).

(*) Ąnt tů pavýdału somŭk „e, e, o, ku, ku“ su ąntrà kjlà kóžnam pósme žemiaú.

10. Plaukeliai geltoni,
Veideliai raudoni,
O jo išmonėlis
Už visų geriausias!

694

Gotautienė

1. Augo sode obelis,
Po obelia avietė,
E, e, o, ku, ku*,
Po obelia avietė. } 2 k.

2. Vidur žydi žiedeliai,
Kraštais teka upeliai.

3. Keleliai išdabinti,
Karmazinu taisyti.

4. Ten mergelė vaikščiojo,
Šilkų juosta juosėjo,

5. Šilkų juosta juosėjo,
Dvarūnėlį viliojo:

6. — Dvarūnėli tu mano,
Kodėl mane nelankai?

7. — Kaip aš tave lankysiu? —
Piktas tavo tėvelis.

8. — Aš tėvelį nulenksiu,
Šilkų juostą susuksiu.

9. — Dvarūnėli... *(6 p.)*

10. — Kaip aš tave lankysiu? —
Pikta tavo močiutė.

11. — Aš močiutę nulenksiu,
Jai ugnelę sukursiu.

12. — Dvarūnėli... *(6 p.)*

13. — Kaip aš tave lankysiu? —
Piktas tavo brolelis.

14. — Aš brolelį nulenksiu,
Jam žirgelį pašersiu.

15. — Dvarūnėli... *(6 p.)*

16. — Kaip aš tave lankysiu? —
Pikta tavo seselė.

17. — Aš seselę nulenksiu,
Jai kvietkelę suskinsiu.

18. — Dvarūnėli... *(6 p.)*

* Žemiau kiekviename posme panašiai šomuok: „E, e, o, ku, ku" su antrąja eilute.

19. Kajp aš tàvę łąnkýsiu?—
Piktà távu martólė.

20. Aš martólę nulęnksiu,
Jęn jupėle apvìlksiu.

695.

Nů Juskýtės.

1. Nóriu miẽgu, čiučiulėlu,
Ne turiù, kur gùlti;
Jaučiù kiẽme mergužėlę,
Ne turiù kąn siųnsti.

2. Siųnsčiau, siųnsčiau pasiųntinį,
Kąn mergùžė véjkia?
Žalám rútu daržužely
Vajnikėlį pìna.

3. Ji pìndama, dabìndama,
Su vajnìku kálba:
Vajnìkėli žalú rútu,
Kur aš tàvę dẽsiu?

4. Ar aš tàvę į ugnėlę?
Ar aš ąnt galvėlės?
Tàvę žálą į ugnėlę,
Patì už bernėlu.

5. Tàvę žálą į ugnėlę,
Patì už bernėlu;
Kajp tu žálas ugnỹ dègsi.
Aš jaunà be-vérksiu

6. Kajp užděsiu ąnt galvėlės,
Žálas be-žalũsi,
Kajp tu žálas be-žalũsi,
Jaunà be-dajnũsiu.

7 Kajp aš buvaú pas močiùtę,
Kajp rózė žydėjau,
O pas tàvę, bernužėli,
Kajp rúta pavýtau.

8. Aš pas sávu motynėlę
Bałtà be raudóna,
O pas tàvę, bernužėli,
Jůda jůd-bruvėlė.

9. Důčiau šìmtą dorelėlu,
Ąnt žálu mujlólu,
ąntrą šìmtą dorelėlu
Ąnt bałtú baltýłu:

10 Praúski bùrną, merguželė,
Rytą-vakarėlį,
Benè búsi tókia gražì,
Kajp pas motynėlę.

11. Kad ir praúsiu burnužėlę
Rytą-vakarėlį,
Bet ne búsiu tajp raudóna
Kajp pas motynėlę.

19. — Kaip aš tave lankysiu? —
Pikta tavo martelė.

20. — Aš martelę nulenksiu,
Ją jupele apvilksiu.

*695

Juškytė

1. Noriu miego čiučiulėlio,
Neturiu kur gulti,
Jaučiu kieme mergužėlę,
Neturiu ką siųsti.

2. Siųsčiau, siųsčiau pasiuntinį, —
Ką mergužė veikia?
Žaliam rūtų daržužėly
Vainikėlį pina.

3. Ji pindama dabindama
Su vainiku kalba:
— Vainikėli žalių rūtų,
Kur aš tave dėsiu?

4. Ar aš tave į ugnelę,
Ar aš ant galvelės?
Tave žalią į ugnelę,
Pati už bernelio.

5. Tave žalią į ugnelę,
Pati už bernelio, —
Kai tu žalias ugny degsi,
Aš jauna beverksiu.

6. Kai uždėsiu ant galvelės,
Žalias bežaliuosi, —
Kai tu žalias bežaliuosi,
Jauna bedainuosiu.

7. — Kai aš buvau pas močiutę,
Kaip rožė žydėjau,
O pas tave, bernužėli,
Kaip rūta pavytau.

8. Aš pas savo motinėlę
Balta be raudona,
O pas tave, bernužėli,
Juoda juodbruvėlė.

9. — Duočiau šimtą dorelėlių
Ant žalio muilelio,
Antrą šimtą dorelėlių
Ant baltų baltylų:

10. Prauski burną, mergužėle,
Rytą vakarėlį,
Bene būsi tokia graži,
Kaip pas motinėlę.

11. — Kad ir prausiu burnužėlę
Rytą vakarėlį,
Bet nebūsiu taip raudona,
Kaip pas motinėlę!

696.

Nů Dajlidálės.

1 Ej, rúta, rúta,
Rutélė mánu,
O ků pavýtaj, } ds
Żalà búdama? }

2 O ků pavýtau,
Żalà búdama?
O kam pàlęnkej
Żálą śakélę?

3 O kam pàlęnkej
Żálą śakélę?
Ir nů śakélės
Rýtu rasélę?

4. Mergýtė mánu,
Jaunóji mánu,
O kam nuléjdaj
Báłtas rąnkéles?

5. O kam nuléjdaj
Báłtas rąnkéles?
Ir nů rąnkélu
Áuksu żiėdélus.

697 (*).

Nů Totitiėnės.

1 Ej, strazdùżi, strazdùżi,
Tu rajbàsis paukśtùżi,
Ků rýkavaj } ds
Gìrio łazdynėlý? }

2 Ar łazdýną auginaj?
Ar riėšutą brąndináj?
Ar kalnély
ůgéles sarpináj?

3 N łazdýną auginaú,
Ni iėšutą brąndinaú,
Tik kalnély
ůgéles sarpinaú.

4. Ej, bernùżi, bernùżi,
Tu, jaunàsis bernùżi,
Ků rýmojej
Stájnio ąnt żyrgélu?

5. Ar żirgélį mėginaj?
Ar balnélį vėdinaj?
Ar kiėmély
Mergélę auginaj?

(*) Palýgink 26, 128, 231 ir 555 dájnas.

696

Dailydalė

1. Ei rūta, rūta,
Rūtele mano,
O ko pavytai,
Žalia būdama? } 2 k.

2. O ko pavytai,
Žalia būdama,
O kam palenkei
Žalią šakelę?

3. O kam palenkei
Žalią šakelę
Ir nuo šakelės
Ryto raselę?

4. Mergyte mano,
Jaunoji mano,
O kam nuleidai
Baltas rankeles?

5. O kam nuleidai
Baltas rankeles
Ir nuo rankelių
Aukso žiedelius?

697

Totilienė

1. — Ei strazduži, strazduži,
Tu raibasis paukštuži,
Ko rykavai
Girioj lazdynėly? } 2 k.

2. Ar lazdyną auginai,
Ar riešutą brandinai,
Ar kalnely
Uogeles sarpinai?

3. — Nei lazdyną auginau,
Nei riešutą brandinau,
Tik kalnely
Uogeles sarpinau!

4. — Ei bernuži, bernuži,
Tu jaunasis bernuži,
Ko rymojai
Stainioj ant žirgelio?

5. Ar žirgelį mėginai,
Ar balnelį vėdinai,
Ar kiemely
Mergelę auginai?

6. Ni žirgélį mėginaú, Tik kiemély
Ni balnélį vėdinau, Mergélę auginaú.

698.

Nů Norvilėnės.

1. Kólej mànę mylėjej, Kad ir ąnt sałós stósiu,
Méjlė bùvu be gálu; Apiė tàvę dumósiu.
Kajp párstojej mylėti, } ds
Jau aš dabàr ne távu. }

2. Prapùlk su méjle sávu, 6. Kad ir į kárą jósiu,
Jau aš ne búsiu távu; Apiė tàvę dumósiu,
Vėlyg be tos małónės, Távu rąnku darbélus
Kátrą ma lúdyj žmónis. Ir mejlūsius žodélus.

3. Ąnkstì rytėlį kėlau 7. Pasidumók, mergėlė,
Bėrą žirgėlį šėriau; Kas ąnt svietu brąngésnis:
Ąnt žirgėlu sėdėdamas, Ar áuksas? ar sidábras?
Łabáj graúdzej vérkdamas: Ar žódis mejlingésnis?

4. Sudiėvu matušájtej 8. Aš áuksą ir sidábrą
Ir senám tėtušájčiuj, Po kojėlu pamįnsiu,
Sudiėv, mánu mergėlė, O žódį mejlingésnį
Jau daugiaú ne sugrįnšiu. Sau širdėlė łajkýsiu.

5. Júres-marėles płaúksiu, 9. Kad aš jójau par girę,
Jau tàvę ne sułaúksiu; Par žálęnję girėlę,—
Visì paúkščej yr poró, Tik aš viėnas be porós.

699.

Nů Bakšájtiėnės.

1. Brolýčej mánu, Tvérki darželį } ds
Jaunėjiė mánu, Vidurỳ dvár }

6. — Nei žirgelį mėginau,
Nei balnelį vėdinau,
Tik kiemely
Mergelę auginau!

698

Norvilienė

1. Kolei mane mylėjai,
Meilė buvo be galo,
Kai perstojai mylėti,
Jau aš dabar ne tavo. } 2 k.

2. Prapulk su meile savo,
Juk aš nebūsiu tavo!
Velyk be tos malonės,
Katrą man liudij žmonės!

3. Anksti rytelį kėliau,
Bėrą žirgelį šėriau;
Ant žirgelio sėdėdamas,
Labai graudžiai verkdamas:

4. — Sudievu motušaitei
Ir senam tetušaičiui,
Sudiev, mano mergele,
Jau daugiau nesugrįšiu!

5. Jūres mareles plauksiu,
Jau tave nesulauksiu, —
Kad ir ant salos stosiu,
Apie tave dūmosiu.

6. Kad ir į karą josiu,
Apie tave dūmosiu,
Tavo rankų darbelius
Ir meiliuosius žodelius.

7. Pasidūmok, mergele,
Kas ant svieto brangesnis:
Ar auksas, ar sidabras,
Ar žodis meilingesnis?

8. Aš auksą ir sidabrą
Po kojelių paminsiu,
O žodį meilingesnį
Sau širdelėj laikysiu!

9. Kad aš jojau per girią,
Per žaliąją girelę, —
Visi paukščiai yr poroj,
Tik aš vienas be poros!

*699

Bakšaitienė

1. Brolyčiai mano,
Jaunieji mano,
Tverkit daržėlį
Vidury dvaro. } 2 k.

2. Tvérki darżělį
Vidurý dváru,
Sěsıu rutéles
Ir mėgełkùżes.

3. Rutéles séjau,
Żalásıas sějau,
Taj graúdżej verkıaú,
Ik nuravějau:

4. Rutéles mánu,
Żalósıos mánu,
Da aš par-jaunà
Jums skinėjùżė.

5. Močıùtė mànu,
Senóji mánu,
Ąnt ků mànę augináj?
Ąnt ků mànę ajpináj?

6. Ar ąnt vargùżıu?
Ąnt rupestùżıu?
Ąnt graudżıú ašaružělu,
Ąnt graudżıú ašarùżıu?

7. Bùvu nunèšti,
Bùvu įmèsti
Į jurùżıu dugnužělį,
Į jurùżıu dugnùżį.

8. Búčıau be-płaúkıus,
Búčıau be-nárdżıus
Po jurùżes-maružěles
Margája lydekùże.

9. Atéjn brołužělis
Par żálą łąnkélę
Su šilkélu tįnkłužělu,
Su klevìne vałtùże.

10. Kůłus ištráukčıau,
Tįnkłus páršokčıau,
Po jurùżes nardýčıau,
Po juréles nardýčıau.

11. O kas te płaúku?
O kas te nárdu?
Benè vargú merguzělė,
Żvejélu vilokùżė?

700 (*).

Nů Kazakáuskıėnės.

1. Augu dukrélė
Pas motynělę,
Dukrélė-vıėnturtělė. } ds.

2. Ąnkstì rytélį
Rutéles sěju,
Išaúšus nuravěju.

3. Sákė żmonélej:
Patajkuněle,
Ne močıùtės dukrélė.

4. Ej, éjsıu, éjsıu
Svečıú šalélę,
Jıėškósıu draugalělu.

(*) Palýgink 486 ir 493 dájnas.

2. Tverkit daržėlį
Vidury dvaro,
Sėsiu rūteles
Ir mėgelkužes.

3. Rūteles sėjau,
Žaliąsias sėjau,
Tai graudžiai verkiau,
Ik nuravėjau:

4. Rūtelės mano,
Žaliosios mano,
Dar aš per jauna
Jums skynėjužė!

5. Močiute mano,
Senoji mano,
Ant ko mane auginai,
Ant ko mane aipinai?

6. Ar ant vargužių,
Ant rūpestužių,
Ant graudžių ašaružėlių,
Ant graudžių ašaružių?

7. Buvo nunėšti,
Buvo įmėsti
Į jūružių dugnužėlį,
Į jūružių dugnužį.

8. Būčiau beplaukius,
Būčiau benardžius
Po jūružes maružėles
Margąja lydekuže!

9. Atein brolužėlis
Per žalią lankelę
Su šilkelių tinklužėliu,
Su klevine valtuže.

10. Kuolus ištraukčiau,
Tinklus peršokčiau,
Po jūružes nardyčiau,
Po jūreles nardyčiau!

11. O kas ten plauko,
O kas ten nardo,
Bene vargų merguželė,
Žvejelių viliokužė?

700

Kazakauskienė

1. Augo dukrelė
Pas motinėlę,
Dukrelė vienturtėlė. (2 k.)

2. Anksti rytelį
Rūteles sėjo,
Išaušus nuravėjo.

3. Sakė žmoneliai:
Pataikūnėlė,
Ne močiutės dukrelė.

4. Ei, eisiu, eisiu
Svečių šalelę,
Ieškosiu draugalėlio.

5. Draúdė brolėlis:
N' ėjki, sesėlė,
Nustósi vajnikėlu.

6. Kajp tąn nustósiu,
Kytą nupinsiu;
Yr daug žalú rutėlu.

7. Šešėjs žirgėlejs
Brikùže vėžė
Mánu žalàs rutėles.

8. Kur tik taj ėjaú,
Kur tik stovėjau,
Ne žeĺs žalà žolėlė.

9. Žėlki, žolėlė,
Riėsk, dobilėlej,
Daryk ma slaunumėlį.

10. Áugu sunėlis
Pas tėvužėlį,
Sunėlis-vienturtėlis.

11. Ąnkstì rytėlį
Žirgėlį šėrė,
Išaúšus pabałnóju.

12. Sákė žmonėlej:
Patajkunėlis,
Ne tėvėlu sunėlis.

13. Ej, jósiu, jósiu
Svečiú šalėlę,
Jiėškósiu draugalėlės.

14. Draúdė sesėlė:
Ne jok, broléli,
Nustósi žirgužėlu

15. Kajp tąn nustósiu,
Kytą nušėrsiu;
Yr daug bėrú žirgėlu.

16. Šimtėlu jójau,
šimtu važiavaú,
šimtas stájnio stovėju,

17. O kur tik jójau,
Kur tik stovėjau,
Ne žeĺs žalà žolėlė.

18. Žėlki, žolėlė,
Riėsk, dobilėlej,
Daryk ma slaunumėlį.

701.

Nů Kimontiėnės.

1. Anó pùsė ážeru;
Du bernýčiu stovėju
Jůdu stovėdamu dumùžę dumóju,
Viėnu kártu pas mėrgą jóju.

2. O šió pùsė ážeru
Stóvi margà klėtájtė;
Tóje klėtájtė, tóje naujóje
Stóvi margà łóva, łovėlė.

5. Draudė brolelis:
— Neiki, sesele,
Nustosi vainikėlio!

6. — Kai tą nustosiu,
Kitą nupinsiu, —
Yr daug žalių rūtelių.

7. Šešiais žirgeliais
Brikuže vežė
Mano žalias rūteles.

8. Kur tiktai ėjau,
Kur tik stovėjau,
Nežels žalia žolelė.

9. Želki, žolele,
Riesk, dobilėliai,
Daryk man slaunumėlį!

10. Augo sūnelis
Pas tėvužėlį,
Sūnelis vienturtėlis.

11. Anksti rytelį
Žirgelį šėrė,
Išaušus pabalnojo.

12. Sakė žmoneliai:
Pataikūnėlis,
Ne tėvelio sūnelis.

13. Ei, josiu, josiu
Svečių šalelę,
Ieškosiu draugalėlės.

14. Draudė seselė:
— Nejok, broleli,
Nustosi žirgužėlio!

15. — Kai tą nustosiu,
Kitą nušersiu, —
Yr daug bėrų žirgelių.

16. Šimteliu jojau,
Šimtu važiavau,
Šimtas stainioj stovėjo.

17. O kur tik jojau,
Kur tik stovėjau,
Nežels žalia žolelė.

18. Želki, žolele,
Riesk, dobilėliai,
Daryk man slaunumėlį!

701

Kimontienė

1. Anoj pusėj ežero
Du bernyčiu stovėjo.
Juodu stovėdamu dūmužę dūmojo,
Vienu kartu pas mergą jojo.

2. O šioj pusėj ežero
Stovi marga klėtaitė,
Toje klėtaitėj, toje naujoje,
Stovi marga lova lovelė.

3. Aš pas łóvą stovĕ́jau,
Su ta łóva kalbĕ́jau,
Kad senĭ gùłtu, senĭ išmıėgótu,
O jaunıĕ́msıėms Dıĕ́vas padĕ́tu.

4. Likĭ gajdżıú kalbĕ́jau,
O po gajdżıú išjójau:
O lĭki svéjka, jaunóji mergélė,
Aš kavalıĕ́rıus, tu našlĕ́.

5. Ej, bernùżi, bernùżi,
Bernużĕ́li, tu, mánu,
Kadà sugrįnši, kadà atłąnkýsi?
Kad mànę jáuną matýsi?

6. Ej, mergùżė, mergùżė,
Mergużĕ́lė, tu, mánu,
Tadà sugrįnšıu, tadà atłąnkýsıu,
Kadà sausà łazdà żydĕ́s.

7. Aš po sódą vájkščıojau,
Sausós łazdós jıėškójau
Ej, łazdà, łazdà, sausóji łazdélė,
Ar tau geráj saúsaj búti.

8. Ar tau geráj be šakú,
Bè żalúju łapélu?
O ar tau geráj, sausóji łazdélė,
Be raudonú żıėdùżıu búti.

9. Kad tau geráj be šakú,
Be żalúju łapélu,
O taj ma geráj, jáunajej mergélej,
Be jáunůjů bernùżıu búti.

702.

Nů Veličkıĕ́nės.

1. Gánė mergélė jautélus,
Nugánė bernélu rugélus. } ds

2. O ir památė jautélus
Jaunàsis bernélis rugélůs.

3. O ir pakłáusė mergéles,
Kur távu šėmıĕ́jıė jautélej?

4. O ir sukrĭtu mergélė,
Graudżıóms ašarĕ́lėms jaunóji.

5. Bent pasakýki, bernéli,
Kur mánu šėmıĕ́jiė jautélej?

6. Kąn użmókėsi, mergélė,
Uż sávu šėmŭ́sıus jautélus?

7. Bent pasakýki bernéli,
Ar brąngej kaštŭ́ja rugélej?

8. O uż rugélus du šimtù,
Uż gełsvùs kvıėtélus trys šimtáj.

9. Éjna mergélė jautélu,
Néša żıurstużĕ́ly dórelus.

10. Aš išmokĕ́sıu, bernéli,
Tik ne pasakýki tėvéluj.

3. Aš pas lovą stovėjau,
Su ta lova kalbėjau,
Kad seni gultų, seni išmiegotų,
O jauniesiems dievas padėtų.

4. Ligi gaidžių kalbėjau,
O po gaidžių išjojau:
— O liki sveika, jaunoji mergele!
Aš — kavalierius, tu — našlė!

5. — Ei bernuži, bernuži,
Bernužėli tu mano,
Kada sugrįši, kada atlankysi,
Kad' mane jauną matysi?

6. — Ei merguže, merguže,
Mergužėle tu mano,
Tada sugrįšiu, tada atlankysiu,
Kada sausa lazda žydės.

7. Aš po sodą vaikščiojau,
Sausos lazdos ieškojau:
— Ei lazda, lazda, sausoji lazdele,
Ar tau gerai sausai būti?

8. Ar tau gerai be šakų,
Be žaliųjų lapelių,
O ar tau gerai, sausoji lazdele,
Be raudonų žiedužių būti?

9. Kad tau gerai be šakų,
Be žaliųjų lapelių,
O tai man gerai, jaunajai mergelei,
Be jaunojo bernužio būti!

*702

Veličkienė

1. Ganė mergelė jautelius,
Nuganė bernelio rugelius. (2 k.)

2. O ir pamatė jautelius
Jaunasis bernelis rugeliuos.

3. O ir paklausė mergelės:
— Kur tavo šėmieji jauteliai?

4. O ir sukrito mergelė
Graudžioms ašarėlėms jaunoji:

5. — Bent pasakyki, berneli,
Kur mano šėmieji jauteliai?

6. — Ką užmokėsi, mergele,
Už savo šėmuosius jautelius?

7. — Bent pasakyki, berneli,
Ar brangiai kaštuoja rugeliai?

8. — O už rugelius du šimtu,
Už gelsvus kvietelius trys šimtai!

9. Eina mergelė jautelių,
Neša žiurstužėly dorelius:

10. — Aš išmokėsiu, berneli,
Tik nepasakyki tėveliui.

11. Aš parsivariaú jautélus,
Tajp łabáj parpůlau vérkdama:

12. Tu, bernužėli, šalbėriau,
Jaunú mergužėlu kłastóriau.

13. O ir památė brolélej,
O ir pasákė tėvužėluj.

14. Taj šaúnej bárė tėvėlis
Už žiurstužėlį dólerių.

15. Taj rústaj sákė tėvėlis:
Kad tinginė esi dukrėlė.

703.

Nů Dáškuvienės.

1. O kad aš jójau
Par ulytėlę,
Par ulytėlę,
Pro seserėlę. } ds

2. O ben išéjtu
Mánu sesėlė
Benė ištártu
Ma nors žodėlį.

3. Vieña tárė,
Ąntrà pàtarė:
Uj, várgios, várgios
Brólu dienėlės;

4. O ši trečióji
Mánu sesėlė,
Tárė broléluj
Vieną žodėlį:

5. O tegù várgsta
Girio paukštėlėj.
Alè ne músu
Jáunas brolėlis

6. O kas tau výnas,
Mánu broléli,
O kam iškirtáj
šilè pušėles?

7. O kam iškirtáj
šilè pušėles
O kam išskėlej
Báłtas lęntéles?

8. O kam išskėlej
Báłtas lęntéles?
O kam išgrįndáj
Žirgams stajnėlę?

9. O kam išgrįndáj
Žirgams stajnėlę?
Kam pavilójej
Jáuną mergėlę?

10. Kam pavilójej
Jáuną mergėlę?
Kam užvadžiójej
Kiemu mergėlę?

11. Aš parsivariau jautelius,
Tai labai parpuoliau verkdama:

12. — Tu bernužėli šalbieriau,
Jaunų mergužėlių klastoriau!

13. O ir pamatė broleliai,
O ir pasakė tėvužėliui.

14. Tai šauniai barė tėvelis
Už žiurstužėlį dolerių!

15. Tai rūsčiai sakė tėvelis,
Kad tinginė esi dukrelė!

703

Daškuvienė

1. O kad aš jojau
Per ūlytėlę,
Per ūlytėlę } 2 k.
Pro seserėlę. }

2. O bent išeitų
Mano seselė,
Bene ištartų
Man nors žodelį.

3. Viena tarė,
Antra patarė:
— Ui, vargios, vargios
Brolio dienelės!

4. O ši trečioji
Mano seselė
Tarė broleliui
Vieną žodelį:

5. — O tegu vargsta
Girioj paukšteliai,
Ale ne mūsų
Jaunas brolelis!

6. O kas tau vynas,
Mano broleli,
O kam iškirtai
Šile pušeles?

7. O kam iškirtai
Šile pušeles,
O kam išskėlei
Baltas lentėles?

8. O kam išskėlei
Baltas lenteles,
O kam išgrindei
Žirgams stainelę?

9. O kam išgrindei
Žirgams stainelę,
Kam paviliojai
Jauną mergelę?

10. Kam paviliojai
Jauną mergelę,
Kam užvadžiojai
Kiemo mergelę?

704.

Nů Cvirkiẽnės.

1. O aš mážas, ne-dìdelis,
Vygùžė gulẽjau.¦ds

2. Kajp užáugau jauns bernélis,
Gasùžejs vájkščiojau.

3. Aš pamačiaú mergužẽlę
Gasùžejs atéjnąnt.

4. Aš jaj daviaú łábas diẽnas,
Ji ma ni žodélu.

5. Aš jaj kẽlau kepurẽlę,
Ji ma ni vajnìku.

6. Ji ma dávė obůlẽlį
Pro stìkłu łąngélį.

7. Gražùs raudóns obůlẽlis,
Alè łabáj rúgštus.

8. Gražì jaunà mergužẽlė,
Alè łabáj rústa.

9. Kad sutémtu tą́msus vákars,
Éjtuv ůgu rį́nkti.

10. Į šaltìšiaus výšniu sódą,
Į žálą vyšnýną.

704

Cvirkienė

1. O aš mažas nedidelis
   Vygužėj gulėjau. (2 k.)

2. Kai užaugau jauns bernelis,
   Gasužiais vaikščiojau.

3. Aš pamačiau mergužėlę
   Gasužiais ateinant.

4. Aš jai daviau labas dienas,
   Ji man — nė žodelio!

5. Aš jai kėliau kepurėlę,
   Ji man — nė vainiko!

6. Ji man davė obuolėlį
   Pro stiklo langelį.

7. Gražus raudons obuolėlis,
   Ale labai rūgštus,

8. Graži jauna mergužėlė,
   Ale labai rūsti.

9. Kad sutemtų tamsus vakars,
   Eituv uogų rinkti

10. Į šaltyšiaus vyšnių sodą,
    Į žalią vyšnyną!

706 (*).

Nů Viksvýtės.

1. Kas ąnt svíėtu dabàr ýra,
Ja tejsýbė ne-bė-čýra,
Taj bėda, taj bėda.}ds (**)

2. Nėr ąnt svíėtu tos asábos
Kurì visíėms pasidabós.

3. Błógas búsi, kad kalbėsi,
Ir ne tìksi, kad tylėsi.

4. Kurs pałąnkùs, tąn už dúrną,
Apsùdyja žmonių bùrna.

5. Žėdnam důda kìtą várdą
Ir tajp słávą žmonių árdu.

6. Ni didýbė, ni pakára
Žmonių burnós ne uždara.

7. Ąnt maldìngu pìrštajs ródu,
Mélstis čyráj jiėms ne důda.

8. Ir kùnigas, Dìėvu tárnas,
Nů àpkałbu nėra vałnas.

9. Svíėts, kajp łápė, mok privìlti,
Mylėdamas griėžia ìlti.

10. Kurìs rėdos, tasáj plùškis;
Kurs ne rėdos, tasáj sùskis.

11. Kurìs vałgu, tasáj mákas;
Kurs ne vałgu, tasáj grájkštus.

12. Kurìs gėrıa, tas pijùkas;
Kurs nè gerıa, tas skupùkas.

13. Kur tu, žmógau, pasidėsi,
Ja kęntėti ne mokėsi.

14. O kad svíėts statýs tįnkłą,
Imk sau kąntrýbė už gįnkłą.

15. Ýra týła gerà býła,
Kol pikts lėžùvis týła.

707.

Nů Lostiėnės.

1. Ałùtis giėdras,
Bus ir kits viėdras;
Gérkit, brolėlej,
Ir aš padėsiu. } ds

2. Gérkit, brolėlej,
Ir aš padėsiu;
Kajp rejks mokėti
šalįn pabėgsiu.

(*) Palýgink 9 dájną.

(**) Po žėdnu pósmu łaskůk „taj bėda, taj bėda“ žemiaú.

706

Viksvytė

1. Kas ant svieto dabar yra,
Jei teisybė nebečyra,
Tai bėda, tai bėda!* (2 k.)

2. Nėr ant svieto tos asabos,
Kuri visiems pasidabos.

3. Blogas būsi, kad kalbėsi,
Ir netiksi, kad tylėsi.

4. Kurs palankus, tą už durną
Apsūdija žmonių burna.

5. Žėdnam duoda kitą vardą
Ir taip slavą žmonių ardo.

6. Nei didybė, nei pakara
Žmonių burnos neuždaro.

7. Ant maldingų pirštais rodo,
Melstis čyrai jiems neduoda.

8. Ir kunigas, dievo tarnas,
Nuo apkalbų nėra valnas.

9. Sviets kaip lapė mok privilti,
Mylėdamas griežia iltį.

10. Kuris rėdos, tasai pliuškis,
Kurs nerėdos, tasai suskis.

11. Kuris valgo, tasai makas,
Kurs nevalgo, tasai graikštus.

12. Kuris geria, tas pijokas,
Kurs negeria, tas skūpukas.

13. Kur tu, žmogau, pasidėsi,
Jei kentėti nemokėsi!

14. O kad sviets statys tinklą,
Imk sau kantrybę už ginklą.

15. Yra tyla gera byla,
Kol pikts liežuvis tyli.

*707

Lastienė

1. Alutis giedras,
Bus ir kits viedras, —
Gerkit, broleliai, } 2 k.
Ir aš padėsiu!

2. Gerkit, broleliai,
Ir aš padėsiu,
Kai reiks mokėti,
Šalin pabėgsiu!

---

* Žemiau kiekviename posme panašiai laskuok: „Tai bėda, tai bėda" su antrąja eilute.

708.

Nů Rinkýtės.

1. Augĭnu brolélis } ds
Tąn vıěną sesélę, }
Sesélę siratužělę; } ds
Ji ne tùri tėvélu. }

2. Gul jósıos tėvélis
Aukštamè kalnély,
Aukštám žalám kałnužěly,
Po sıėrája žeméle.

3. O ąnt jů kapélu
Aug žalà žolélė,
Ąnt tos žalós žołužělės
Žyb rýtu rasélė.

4. Galè jů galvélu
Aug žálas klevélis,
Aukštám žalám klevužěly
Kukŭ rajbà gegéle.

5. Ne gĭrıos gegélė,
Ni rýtu rasélė,
Sesélė siratužělė
Vérkıa sávu tėvélu:

6. Kełk, mánu tėvéli,
Kełk, mánu senàsis,
Pirk ma márgas skrynužěles,
Lejsk į žmonıú martéles.

7. Atsitráuk, dukrélė,
Vıěčna siratělė,
Tu turĭ patėvužělį,
Kajp ir tĭkrą tėvélį.

8. Surĭnks tau pulkélį
Jaunúju brolélu,
Nupĭrks márgas skrynužěles,
Lejs į žmonıú martéles.

9. Mánu skrynužělės
Ášaroms rašýtos,
Ášaružėmis rašýtos,
Žodélejs užrakĭntos.

709.

Nů Bakšájtıėnės.

1. Augĭnų močıùtė
Vıėntùrtę-dukrélę;
Augĭndama, lépindama,
Namĭškıuj žaděju.

2. Da n' užáugu dúkra
Ni pùse ugélu,
Pavilóju kavalıěrıus
Į sávu šalélę.

*708

Rinkytė

1. Augino brolelis
   Tą vieną seselę, } 2 k.
   Seselę siratužėlę:
   Ji neturi tėvelio. } 2 k.

2. Gul josios tėvelis
   Aukštame kalnely,
   Aukštam žaliam kalnužėly
   Po sierąja žemele.

3. O ant jo kapelio
   Aug žalia žolelė,
   Ant tos žalios žolužėlės
   Žib ryto raselė.

4. Gale jo galvelės
   Aug žalias klevelis,
   Aukštam žaliam klevužėly
   Kukuoj raiba gegelė.

5. Ne girios gegelė,
   Nei ryto raselė, —
   Seselė siratužėlė
   Verkia savo tėvelio:

6. — Kelk, mano tėveli,
   Kelk, mano senasis,
   Pirk man margas skrynužėles,
   Leisk į žmonių marteles!

7. — Atsitrauk, dukrele,
   Viečna siratėle,
   Tu turi patėvužėlį
   Kaip ir tikrą tėvelį:

8. Surinks tau pulkelį
   Jaunųjų brolelių,
   Nupirks margas skrynužėles,
   Leis į žmonių marteles.

9. — Mano skrynužėlės
   Ašaroms rašytos,
   Ašaružėmis rašytos,
   Žodeliais užrakintos!

*709

Bakšaitienė

1. Augino močiutė
   Vienturtę dukrelę, —
   Augindama lepindama
   Namiškiui žadėjo.

2. Dar n'užaugo dukra
   Nė pusę ūgelio,
   Paviliojo kavalierius
   Į savo šalelę.

3. Kavahĕ́rıus ugný déga,
Lıėpsnélė lıėpsnója,
O mergélė, lelijĕ́lė,
Paskù jį́njį séka.

4. Mergužĕ́lė, lelijĕ́lė,
Ků-gi šalè stóvi?
Ar-gi tu tů bałamútu
Ar-gi žełavóji?

5. Jis nùjėmė vajnikĕ́lį
Nů távu galvélės
Ir sumýnė po kojélu
Į jŭ́dą purvélį.

710.

Nů Didžpinigajčıùkės.

1. Sĕ́jau rútą,
Sĕ́jau mĕ́tą,
Sĕ́jau žálą } ds
Dimijóną. }

2. Dýgu rútą,
Dýgu mĕ́ta,
Dýgu žálas
Dimijónas.

3. Dimijóną
Ravĕ́dama,
Ir užmigaú
Ąnt łovélės.

4. Ir atjóju
Bernužĕ́lis
Dimijonùžıu
Padaržĕ́lė:

5. Padĕ́, Dıĕ́vas,
Mergužĕ́lė,
Dimijonùžıu
Ravėjĕ́lė.

6. Mergužĕ́lė,
Lelijĕ́lė,
Kıĕ́tas távu
Patalĕ́lis.

7. Dimijónas
Po galvélu,
Mejrunĕ́lis
Po šonélu.

8. Płų́ngė gimıaú
Płų́ngė áugau
Płų́ngės mıĕ́stą
Vajavójau.

9. Kajp iš Płų́ngės
Parvažıavaú,
Mùštis, pèštis
Pasigavaú.

10. Šóku tĕ́vas
Ratavóti,
Su kąnčıùku
Vįnčıavóti.

3. Kavalierius ugny dega,
Liepsnelėj liepsnoja,
O mergelė lelijėlė
Paskui jįjį seka.

4. Mergužėle lelijėle,
Ko gi šalia stovi,
Argi tu to balamūto
Argi žėlavoji?

5. Jis nuėmė vainikėlį
Nuo tavo galvelės
Ir sumynė po kojelių
Į juodą purvelį!

710

Didžpinigaičiukė

1. Sėjau rūtą,
Sėjau mėtą,
Sėjau žalią
Dimijoną. } 2 k.

2. Dygo rūta,
Dygo mėta,
Dygo žalias
Dimijonas.

3. Dimijoną
Ravėdama,
Ir užmigau
Ant lovelės.

4. Ir atjojo
Bernužėlis
Dimijonužio
Padaržėle:

5. — Padėk dievas,
Mergužėle,
Dimijonužio
Ravėjėle!

6. Mergužėle
Lelijėle,
Kietas tavo
Patalėlis:

7. Dimijonas
Po galvele,
Meirūnėlis
Po šoneliu.

8. Plungėj gimiau,
Plungėj augau,
Plungės miestą
Vajavojau.

9. Kai iš Plungės
Parvažiavau,
Muštis peštis
Pasigavau.

10. Šoko tėvas
Ratavoti,
Su kančiuku
Vinčiavoti.

11. Pakól próvą
Apsúdyju,
Ałaús báčką
Ištrúbyju.

12. Aš pamačiaú
Mergužėlę,
Par łaukėlį
Atėjnančę.

13. Par łaukėlį
Atėjnančę,
Łabáj graúdžej
Be-vėrkiančę.

711 (*).

Nů Dajlidálės.

1. Łakštingaléli,
Gražùs paukštėli,
Kůd ne čiulbėjej } ds
Ąnkstì rytėlį? }

2. Ka aš čiulbėsiu
Ąnkstì rytėlį?
Piėmens sudráskė
Mánu lizdėlį.

3. Piėmens sudráskė
Mánu lizdėlį,
Vánags išgándė
Mažùs vajkėlus.

4. Kálnajs łakiójau,
Daubó nakvójau,
Žilvýčiu krúme
Lizdėlį króviau.

5. Pramánė mànę
Žmónis-žmonėlej;
Sákė: nulėsęs
Kviečių dirvėlę.

6. Sákė: nulėsęs
Kviečių dirvėlę;
Sákė: pabájdęs
Bėrus žirgėlus.

7. Ni aš nùlesiau
Kviečių dirvėlę,
Ni aš pabajdžiaú
Bėrus žirgėlus.

8. Piėmens nugánė
Kviečių dirvėlę,
Piėmens pabájdė
Bėrus žirgėlus.

712 (**).

Nů Rinkytės.

1. Ąnt kálnu linėlej, } ds
Po kálnu kitì, — }

Te várgu mergėlė }
Linėlus róvė. } ds

(*) Palygink 29, 313, 618 ir 905 dájnas.
(**) Palygink Ves. 430 dájną.

11. Pakol provą
Apsūdijo,
Alaus bačką
Ištriūbijo.

12. Aš pamačiau
Mergužėlę,
Per laukelį
Ateinančią;

13. Per laukelį
Ateinančią,
Labai graudžiai
Beverkiančią!

711

Dailydalė

1. — Lakštingalėli,
Gražus paukšteli,
Kod nečiulbėjai } 2 k.
Anksti rytelį? }

2. — Ką aš čiulbėsiu
Anksti rytelį,
Piemens sudraskė
Mano lizdelį.

3. Piemens sudraskė
Mano lizdelį,
Vanags išgaudė
Mažus vaikelius.

4. Kalnais lakiojau,
Dauboj nakvojau,
Žilvičių krūme
Lizdelį kroviau.

5. Pramanė mane
Žmonės žmoneliai,
Sakė nuleseę
Kviečių dirvelę;

6. Sakė nuleseę
Kviečių dirvelę,
Sakė pabaidęs
Bėrus žirgelius.

7. Nei aš nulesiau
Kviečių dirvelę,
Nei aš pabaidžiau
Bėrus žirgelius, —

8. Piemens nuganė
Kviečių dirvelę,
Piemens pabaidė
Bėrus žirgelius!

*712

Rinkytė

1. Ant kalno lineliai, } 2 k.
Po kalnu kiti, — }
Ten vargo mergelė } 2 k.
Linelius rovė. }

2. Atjója bernėlis
Viešu-kelėlu:
Padė Dievs, mergėlė,
Darbinjnkėlė.

3. Padė Dievs, mergėlė,
Darbinjnkėlė.
Taj dėku bernėluj,
Patajkunėluj.

4. Kur buváj, bernyti,
Kur jodinėjej?
Pas távu tėvėlį
Gėriau ir válgiau.

5. Jau tàvę tėvėlis
Ma pažadėju,
Margásias skrynėles
Parąndavóju.

6. Margásias skrynėles
Parąndavóju,
Płonásias drobėles
Paraštavóju.

7. Melůji, bernėli,
Ne tiėsa kálbi;
Da mánu tėvėlu
Ni namė nėra.

8. Išjóju tėvėlis
Į Vilniaus miėstą,
Į Vilniaus miėstėlį
Jupėlu pirkti.

9. Išjódams tėvėlis
Jupėlu pirkti,
Užkėlė, užvėrė
Várių vartėlus.

10. Ne pirki, tėvėli,
Pujkių jupėlu;
Ne pújkus žęntėlej,
Ne dvarunėlej.

11. Mergytė jaunóji,
Kas tau pasákė?
O kas tau tajp grėjtaj
Žinias parášė?

12. Gystėnu vyrėlej
Taj ma pasákė,
Velůnós mokinėj
Žinůžes rášė.

713 (*).

Nů Stanulytės.

1. Atėjn mergytė,
Vandraunjnkėlė; } ds
ėju į šilą,
ėju į šilą
ůgėlu rinkti. } ds

(*) Palygink 680 dájną.

2. Atjoja bernelis
Viešu keleliu:
— Padėk dievs, mergele
Darbininkėle!

3. Padėk dievs, mergėle
Darbininkėle!
— Tai dėkui berneliui
Pataikūnėliui.

4. Kur buvai, bernyti,
Kur jodinėjai?
— Pas tavo tėvelį
Gėriau ir valgiau,

5. Jau tave tėvelis
Man pažadėjo,
Margąsias skryneles
Parandavojo;

6. Margąsias skryneles
Parandavojo,
Plonąsias drobeles
Paraštavojo.

7. — Meluoji, berneli,
Netiesą kalbi, —
Dar mano tėvelio
Nė namie nėra:

8. Išjojo tėvelis
Į Vilniaus miestą,
Į Vilniaus miestelį
Jupelių pirkti.

9. Išjodams tėvelis
Jupelių pirkti,
Užkėlė užvėrė
Vario vartelius.

10. — Nepirki, tėveli,
Puikių jupelių,
Nepuikūs ženteliai —
Ne dvarūnėliai.

11. — Mergyte jaunoji,
Kas tau pasakė,
O kas tau taip greitai
Žinias parašė?

12. — Gystėnų vyreliai
Tai man pasakė,
Veliuonos mokiniai
Žinužes rašė.

713

Staniulytė

1. Atein mergytė
Vandrauninkėlė: } 2 k.
Ėjo į šilą,
Ėjo į šilą } 2 k.
Uogelių rinkti.

2. Ne tajp ji rį̃nku,
Kajp ulavóju,
Ne tiẽk ji rį̃nku,
Kiẽk ulavóju,
Niẽku ne bóju.

3. Atéjn bernýtis
Par žálą łąnką,
ẽmė už rankós,
Vėdė par łąnką,
Tolaũ į łąnką.

4. Bijók tu Diẽvu,
Palėjsk tu mànę;
Saułùtė léjdžias,
Vákars ne tóli,
Tółas kelėlis.

5. Ne prąšýk Diẽvu,
Ne léjsiu tàvę;
Gražì mergėlė,
Rútu kviẽtkėlė,
Búsi tu mánu.

6. Atpúsk, vėjėli,
Svìrnu duréles,
Kad pamatýčiau,
Kad paregẽčiau
Sávu mergėlę.

7 Prie tos łovėlės
Bũčiau sargėlis,
Tyłóms bučiũčiau,
Bãłsu n' išdũčiau,
Ne pribùdinčiau:

8. Miẽgók, mergėlė,
Sáłdų miẽgėlį;
Iłgà diẽnėlė
Trųmpa naktėlė,—
Kol išmiẽgósi.

714 (*).

Nů Viksvýtės.

1. Kedájniu miẽstely
Cidabrìnej vártaj.
O, te žydẽju
Du rožėlu krúmu,
Raudónu rožėlu,
Rožėlu. } ds

2. Išvažiávu pónas
Į Raséjniu miẽstą.
O jį̃n pavýju
Pas Dubìsos tiłtą:
Grįnžk, pon, pas mus;
Svẽčias ýra.

(*) Palýgink 189 ir 394 dáinas.

2. Ne taip ji rinko,
Kaip uliavojo,
Ne tiek ji rinko,
Kiek uliavojo,
Nieko nebojo.

3. Atein bernytis
Per žalią lanką,
Ėmė už rankos,
Vedė per lanką
Toliau į lanką.

4. — Bijok tu dievo,
Paleisk tu mane:
Saulutė leidžias,
Vakars netoli,
Tolas kelelis!

5. — Neprašyk dievo,
Neleisiu tave,
Graži mergele,
Rūtų kvietkele,
Būsi tu mano!

6. Atpūsk, vėjeli,
Svirno dureles,
Kad pamatyčiau,
Kad paregėčiau
Savo mergelę!

7. Prie tos lovelės
Būčiau sargelis,
Tyloms bučiuočiau,
Balso n'išduočiau,
Nepribudinčiau.

8. Miegok, mergele,
Saldų miegelį:
Ilga dienelė,
Trumpa naktelė, —
Kol išmiegosi!

714

Viksvytė

1. Kėdainių miestely
Sidabriniai vartai, —
O ten žydėjo
Du roželių krūmu,
Raudonų roželių,
Roželių. } 2 k.

2. Išvažiavo ponas
Į Raseinių miestą, —
O jį pavijo
Pas Dubysos tiltą:
— Grįžk, pons, pas mus
Svečias yra!

3. O mùsu ponùlė,
Jau távu Onùlė.
O su jaunájsejs,
Su kazókajs gráyja
Kvortóms, kvortóms
Gráyja.

4. Ne tiẽsa, slugélė,
Ne viẽrni žodélej:
Da mánu póni
Tù niẽkad ne dárė,
Niẽkad, niẽkad
Tù ne dárė.

5. Vájkščioju Onùlė
Po stìklu łąngélu,
O ir památė
Ponùžiu žirgélį:
Ar, dėl Diẽvu, pons namè,
Pons namè?

6. Išéjkit, slugélės.
Patiẽskit kaurélį,
Kad ne supùrintu
Pónas čebatẽlu.
Ar, dėl Diẽvu, pons pìktas,
Pons pìktas?

7. Išnèškit, slugélės,
Výnu stiklélį,
O aš pavitósiu
Sávu ponélį;
Benè paréjs piktùmas.
Piktumẽlis?

8. O da ne parẽju
Pónu piktumẽlis;
Jau távu gálva
Po kardélu nuvéjs.
Ulavóki, Onùlė,
Ulavóki.

9. Padùkit, slugélės,
Áuksu raktélus,
Éjsiu, aš éjsiu
Rugélu vẽdinti;
Benè paréjs pónu
Piktumẽlis?

10. O da ne parẽju
Pónu piktumẽlis;
Jau távu gálva
Po kardélu nuvéjs.
Ulavóki, Onùlė,
Ulavóki.

11. Dùkite, slugélės,
Bálțas pirštinẽles.
Éjsiu, aš éjsiu
Su skalbẽjoms skálbti;
Benè paréjs pónu
Piktùmas?

12. O da ne parẽju
Pónu piktumẽlis;
Jau távu gálva
Po kardélu nuvéjs.
Ulavóki, Onùlė,
Ulavóki.

3. O mūsų poniulė,
Jau tavo Onulė,
O su jaunaisiais,
Su kazokais grajija
Kortoms, kortoms
Grajija.

4. — Netiesa, slūgele,
Nevierni žodeliai, —
Dar mano ponia
To niekad nedarė,
Niekad, niekad
To nedarė.

5. Vaikščiojo Onulė
Po stiklo langeliu,
O ir pamatė
Ponužio žirgelį:
— Ar, dėl dievo, pons namie,
Pons namie?

6. Išeikit, slūgelės,
Patieskit kaurelį,
Kad nesupurvintų
Ponas čebatėlių!
Ar, dėl dievo, pons piktas,
Pons piktas?

7. Išneškit, slūgelės,
Vyno stiklelį,
O aš pavitosiu
Savo ponelį —
Bene pereis piktumas,
Piktumėlis!

8. — O dar neperėjo
Pono piktumėlis, —
Jau tavo galva
Po kardeliu nueis.
Uliavoki, Onule,
Uliavoki!

9. — Paduokit, slūgelės,
Aukso raktelius,
Eisiu, aš eisiu
Rugelių vėdinti —
Bene pereis pono
Piktumėlis!

10. — O dar neperėjo
Pono piktumėlis, —
Jau tavo galva
Po kardeliu nueis.
Uliavoki, Onule,
Uliavoki!

11. — Duokite, slūgelės,
Baltas pirštinėles,
Eisiu, aš eisiu
Su skalbėjoms skalbti —
Bene pereis pono
Piktumas!

12. — O dar neperėjo
Pono piktumėlis, —
Jau tavo galva
Po kardeliu nueis.
Uliavoki, Onule,
Uliavoki!

13. Pıĕščıau grómatą
Ikì Kaúnu mıĕstą.
Benè atvažıŭtu
Mánu motýnĕlė;
Benè paréjs pónu
Įpykis.

14. O da n' atvažıávu
Ni į pùsę kélu,
O jau nukìrtu
Onùlės galvélę,
Galvélę, galvélę,
Galvélę.

15. O kajp Onùlę
Léjdu į důbélę,
Pons su žirgélu
Stóvi ąnt kraštélu;
Stovĕju, stovĕju
Ąnt kraštélu.

16. O kajp ùžkasė
Onùlės kapélį,
O ir sumýnė
Žirgélis ponélį.
O naujýna, naujýna,
Naujýna.

715.

Nů Bakšájtıėnės.

1. Už júrıu-márıu,
Už vąndenĕlu
Vérkıa sesélė } ds
Ąnt akmenĕlu. }

2. Jos vajnikĕlis
Yr ąnt šalélės,
šiłkú vystélis
Atsišnıurávęs.

3. Kad Dıĕvas dŭtu
Gıĕdrą dıėnélę,
Aš parsikélčıau
Par Nemŭnĕlį.

4. Aš patajsýčıau
Jos vajnikĕlį,
Aš suvaržýčıau
šiłkú vystélį.

5. Ej, namŭ, namŭ,
Jaunà sesélė,
Jau senéj łáukıa
Távęs močıùtė.

6. O tegù łáukıa,
Tegù ne łáukıa,
Juk žìnu patì:
Daugıaú ne grįnšıu.

7. Aš prisipjóvıau
Kálne rugélu,
Prisinešıójau
Sųnkıú pėdélu.

8. Aš prisigrĕbıau
Łąnkó šıėnélu,
Prisinešıójau
Klévu grėblélu.

13. —Pieščiau gromatą
Iki Kauno miesto,
Bene atvažiuotų
Mano motinėlė —
Bene pereis pono
Įpykis!

14. O dar n'atvažiavo
Nė į pusę kelio,
O jau nukirto
Onulės galvelę,
Galvelę, galvelę,
Galvelę!

15. O kai Onulę
Leido į duobelę,
Pons su žirgeliu
Stovi ant kraštelio, —
Stovėjo, stovėjo
Ant kraštelio.

16. O kai užkasė
Onulės kapelį,
O ir sumynė
Žirgelis ponelį!
O naujiena, naujiena,
Naujiena!

*715

Bakšaitienė

1. Už jūrių marių,
Už vandenėlių,
Verkia seselė } 2 k.
Ant akmenėlio. }

2. Jos vainikėlis
Yr ant šalelės,
Šilkų vystelis
Atsišniūravęs.

3. Kad dievas duotų
Giedrą dienelę,
Aš persikelčiau
Per Nemunėlį:

4. Aš pataisyčiau
Jos vainikėlį,
Aš suvaržyčiau
Šilkų vystelį.

5. — Ei, namo, namo,
Jauna sesele,
Jau seniai laukia
Tavęs močiutė!

6. — O tegu laukia,
Tegu nelaukia,
Juk žino pati:
Daugiau negrįšiu!

7. Aš prisipioviau
Kalne rugelių,
Prisinešiojau
Sunkių pėdelių.

8. Aš prisigrėbiau
Lankoj šienelio,
Prisinešiojau
Klevo grėblelių.

9. Už júrių-márių,
Už vąndenėlu,
Vérkia brolėlis
Ąnt akmenėlu.

10. Jů kepurėlė
Yr ąnt šalėlės,
šiłkú jůstėlė
Atsilůsávų.

11. Kad Dievas důtu
Giedrą dienėlę,
Aš parsikėlčiau
Par Nemůnėlį.

12. Aš patajsýčiau
Jů kepurėlę,
Aš suvarzýčiau
šiłkú jůstėlę.

13. Ej, namů, namů,
Jáunas broléli,
Jau senéj łáukia
Távęs tėvėlis.

14. Jau senéj łáukia
Távęs tėvėlis,
Jau senéj žvęngia
Běri žirgėlej.

15. O tegù łáukia,
Tegù ne łáukia,
Juk žìnu patsáj:
Daugiaú ne grįņšiu.

16. Aš prisipjóviau
Łąnkó šienėlu,
Prisinesiójau
Sųnkiú plėkėlu.

17. Prisineśiójau
Sųnkiú plėkėlu,
Prisinesiójau
švieśų dalgėlį?

18. Aš prisišėriau
Bėrú žirgėlų,
Aš prisìšvejčiau
švieśú kardėlu.

19. Aš prisìariau
Lygú łaukėlu,
Prisivadžiójau
Pałšú jautėlu.

716.

Nů Cvirkiėnės.

1. Čiúłba, giėda paukštėlej,
čiúłba, giėda rajbiėjiė
Po tėvėlu
Vyšnėlu sodėlį. } ds

9. Už jūrių marių,
Už vandenėlių,
Verkia brolelis
Ant akmenėlio.

10. Jo kepurėlė
Yr ant šalelės,
Šilkų juostelė
Atsiliuosavo.

11. Kad dievas duotų
Giedrą dienelę,
Aš persikelčiau
Per Nemunėlį:

12. Aš pataisyčiau
Jo kepurėlę,
Aš suvaržyčiau
Šilkų juostelę.

13. — Ei, namo, namo,
Jaunas broleli,
Jau seniai laukia
Tavęs tėvelis!

14. Jau seniai laukia
Tavęs tėvelis,
Jau seniai žvengia
Bėri žirgeliai.

15. — O tegu laukia,
Tegu nelaukia,
Juk žino patsai:
Daugiau negrįšiu!

16. Aš prisipioviau
Lankoj šienelio,
Prisinešiojau
Sunkių plėkelių.

17. Prisinešiojau
Sunkių plėkelių,
Prisinešiojau
Šviesų dalgelį.

18. Aš prisišėriau
Bėrų žirgelių,
Aš prisišveičiau
Šviesių kardelių.

19. Aš prisiariau
Lygių laukelių,
Prisivadžiojau
Palšų jautelių!

716

Cvirkienė

1. Čiulba gieda paukšteliai,
Čiulba gieda raibieji,
Po tėvelio
Vyšnelių sodelį. } 2 k.

2. Éjčıau, kłáusčıau paukštùżıu,
Éjčıau, kłaúsčıau rajbúju:
Katrà šalè
Parjója brolélis?

3. Ar par żálą girùżę?
Ar pro márgą krygùżę?
Ar par Prĕglės
Żáląjį tiłtùżį?

4. Ni par żálą girùżę,
Ni pro márgą krygùżę,
Tik par Prĕglės
Żáląjį tiltélį.

5. Ir pałùżu sijùżės,
Ir papłúku lęntùżės,
O ir įpŭ́lė
Brolélis į Prĕglę.

6. Bĕgčıau, ĭmčıau irkłùżį,
Ir šįn jŭ́dą łajvùżį,
Benè išgrıĕbčıau
Brolélį iš Prĕglės.

7. Ar tau gájła żirgùżıu?
Ar tymélu bałnùżıu?
O ar tau gájła
Jáunůjů brolélu?

8. Ni ma gájła żirgùżıu,
Ni tymélu bałnùżıu,
O tik ma gájła
Jáunůjů brolélu.

9. Bus ir kĭtas żirgùżis
Ir tymélu bałnùżis,
O tik taj ne bus
Jáunůjů brolélu.

717.

Nů Višĭnskıėnės.

1. Ąnt áukštu kalnélu
Żalóji lıėpélė.
Te kukávu vołųngĕlė } ds
Devýnejs balsélejs. }

2. O ni vołųngĕlė,
Ni gĭrıos paukštélė,
O taj mánu mergużĕlė
Mànę pagedáuja.

3. Żádi mùdu skĭrti:
Ar ugný déginti,
Arbà ugný sudéginti,
Ar upý skąndĭnti.

4. O tu ne bok mĕku,
Mánu mergużĕlė,
Ràsi búsi Dıĕvu skĭrta,
Búsi mánu mıĕła.

5. Żâlóje łąnkélė
Baltĭ dobilĕlej,
O tenáj mánu mıĕłas
Łąnkó šıĕną pjóvė.

2. Eičiau klausčiau paukštužių,
Eičiau klausčiau raibųjų,
Katra šalim
Parjoja brolelis:

3. Ar per žalią giružę,
Ar pro margą krygužę,
Ar per Prėglės
Žaliąjį tiltužį?

4. Nei per žalią giružę,
Nei pro margą krygužę,
Tik per Prėglės
Žaliąjį tiltelį.

5. Ir palūžo sijužės,
Ir papluko lentužės,
O ir įpuolė
Brolelis į Prėglę!

6. Bėgčiau imčiau irklužį
Ir šį juodą laivužį,
Bene išgriebčiau
Brolelį iš Prėglės!

7. — Ar tau gaila žirgužio,
Ar tymelio balnužio,
O ar tau gaila
Jaunojo brolelio?

8. — Nei man gaila žirgužio,
Nei tymelio balnužio,
O tik man gaila
Jaunojo brolelio:

9. Bus ir kitas žirgužis
Ir tymelio balnužis,
O tiktai nebus
Jaunojo brolelio!

717

Višinskienė

1. Ant aukšto kalnelio
Žalioji liepelė,
Ten kukavo volungėlė
Devyniais balseliais. } 2 k.

2. O nei volungėlė,
Nei girios paukštelė,
O tai mano mergužėlė
Mane pagedauja.

3. Žada mudu skirti:
Ar ugny deginti,
Arba ugny sudeginti,
Ar upėj skandinti.

4. O tu nebok nieko,
Mano mergužėle,
Rasi būsi dievo skirta,
Būsi mano miela!

5. Žalioje lankelėj
Balti dobilėliai, —
O tenai mano mielas
Lankoj šieną piovė.

6. O aš nusiéjčiau
Į žálą łąnkélę,
Tenáj aš pasikalbĕčiau
Su sávu bernélu

718.

Nů Staniulýtės.

1. Devįnti metélej,
Kajp viĕna diĕna,
Kajp mánu tėvélu } ds
Nĕra namè:

2 Už júriu-marélu,
Už vąndenĕlu,
Už áukštu kalnélu,
Už dunojĕlu.

3. Išgirdaú, girdĕjau,
Karvélu báłsą,
Mìslyjau, dumójau:
Tėvélis šaúkia.

4. Ni mánu tėvélu,
Ni mánu sénůjů;
Girélė karvélis
Graúdžej burkávu.

719 (*).

Nů Pavalkiĕnės.

1. Ąnt káłnu kleváj,
Po káłnu liĕpa,
Lulŭ júrės-maružĕlės, } ds
Lulŭ júrės-marélės.

2. Ej, siųntė, siųntė
Mànę motynĕlė
Į júres vąndenužĕlu,
čýstůjů vąndenĕlu.

3. O ma be-sémiant
čýstą vąndenĕlį,
Ir atjóju bernužĕlis
Bėrú žìrgu gýrdyti.

4. Pastatýk viėdrélus,
Paguldýk naštélus,
Padĕk, padĕk, mergužĕlė,
Bĕrus žìrgus gýrdyti.

5. Ne stataú viėdrélu,
Ne gułdaú naštélu:
Ne padĕsiu. bernužĕli,
Bėrú žìrgu gýrdyti.

6 Ej, išbárs, išbárs
Mànę motynĕlė,
Tajp iłgáj ne paréjnant
Su čýstu vąndenĕlu.

7. Mergužĕlė mánu,
Lelijĕlė mánu,
Ar ne móki, kajp kalbĕti
Sávu sénaj močiùtej?

(*) Palýgink 519, 720, 721 ir 805 dájnas.

6. O aš nusieičiau
Į žalią lankelę,
Tenai aš pasikalbėčiau
Su savo berneliu!

718

Staniulytė

1. Devinti meteliai
Kaip viena diena,
Kai mano tėvelio
Nėra namie: } 2 k.

2. Už jūrių marelių,
Už vandenėlių,
Už aukštų kalnelių,
Už dunojėlių.

3. Išgirdau girdėjau
Karvelio balsą,
Mislijau dūmojau:
Tėvelis šaukia.

4. Nei mano tėvelio,
Nei mano senojo, —
Girelėj karvelis
Graudžiai burkavo.

719

Pavalkienė

1. Ant kalno klevai,
Po kalnu liepa, —
Liūliuoj jūrės maružėlės, } 2 k.
Liūliuoj jūrės marelės.

2. Ei, siuntė, siuntė
Mane motinėlė
Į jūres vandenužėlio,
Čystojo vandenėlio.

3. O man besemiant
Čystą vandenėlį,
Ir atjojo bernužėlis
Bėrų žirgų girdyti.

4. — Pastatyk viedrelius,
Paguldyk naštelius,
Padėk, padėk, mergužėle,
Bėrus žirgus girdyti.

5. — Nestatau viedrelių,
Neguldau naštelių:
Nepadėsiu, bernužėli,
Bėrų žirgų girdyti.

6. Ei, išbars, išbars
Mane motinėlė
Taip ilgai nepareinant
Su čystu vandenėliu.

7. — Mergužėle mano,
Lelijėle mano,
Ar nemoki, kaip kalbėti
Savo senai močiutei?

8. Sakýk, mergužėlė,
Mánu lelijėlė:
Atnėrė narunužėlis,
Sudrųmstė vąndenėlį;

9. O ma be-łaukiant
Vąndens nustójant,
Nušiuravaú viėdružėlus
Su piłkájsejs grauželejs;

10. O aš pasidžióviau'
Liėpos viėdružėlus
Ąnt jóvaru šakužėlės,
Ąnt jóvaru šakėlės.

11. Dukrytėlė mánu,
Lelijėlė mánu.
Kur tajp iłgáj užtrukáj
Su čystu vąndenėlu?

12. Motynėlė mánu,
Sengalvėlė mánu,
Atnėrė narunužėlis,
Sudrųmstė vąndenėlį,

13. O ma be-łaukiant
Vąndens nustójant,
Nušiuravaú viėdružėlus
Su piłkájsejs grauželejs.

14. Ne tiėsa. dukrėlė,
Ne viėrni žodėlej,
Tu su sávu bernužėlu
Méjlejs žódžejs kalbėjej.

15. Taj tiėsa, močiùtė,
Taj viėrni žodėlej:
Su bernùžiu kalbėjau,
Su jáunůju kalbėjau.

16. Méjłus kalbėti,
Gražùs žiurėti,
Tajp gražùs liėmenužėlis,
Patógus ąnt vejdėlu.

17. Ne-iłgáj stovėjau,
Ne-iłgáj kalbėjau,
Ir pavýtu vajnikėlis
Už gełtónu kasėlu.

18. Pavýtu vajnikas
Už gełtú kasėlu,
Surudýju žiėdužėlej
Ąnt bałtúju rąnkėlu.

720 (*).

Nů Paurių̀kės.

1. Ąnkstì rytą kėlau,
Vąndenčlu ėjaú;
Ėjaú, ėjaú vąndenėlu,
Radaú ažerėlį.

(*) Palýgink 519, 719, 721 ir 805 dájnas.

8. Sakyk, mergužėle,
Mano lelijėle:
„Atnėrė narūnužėlis,
Sudrumstė vandenėlį,

9. O man belaukiant
Vandens nustojant,
Nušiūravau viedružėlius
Su pilkaisiais grauželiais,

10. O aš pasidžioviau
Liepos viedružėlius
Ant jovaro šakužėlės,
Ant jovaro šakelės."

11. — Dukrytėle mano,
Lelijėle mano,
Kur taip ilgai užtrukai
Su čystu vandenėliu?

12. — Motinėle mano,
Sengalvėle mano,
Atnėrė narūnužėlis,
Sudrumstė vandenėlį,

13. O man belaukiant
Vandens nustojant,
Nušiūravau viedružėlius
Su pilkaisiais grauželiais.

14. — Netiesa, dukrele,
Nevierni žodeliai,
Tu su savo bernužėliu
Meiliais žodžiais kalbėjai.

15. — Tai tiesa, močiute,
Tai vierni žodeliai:
Su bernužiu kalbėjau,
Su jaunuoju kalbėjau.

16. Meilus kalbėti,
Gražus žiūrėti,
Tai gražus liemenužėlis,
Patogus ant veidelio.

17. Neilgai stovėjau,
Neilgai kalbėjau, —
Ir pavyto vainikėlis
Už geltonų kaselių.

18. Pavyto vainikas
Už geltų kaselių,
Surūdijo žiedužėliai
Ant baltųjų rankelių!

720

Pauriukė

1. Anksti rytą kėliau,
Vandenėlio ėjau,
Ėjau, ėjau vandenėlio,
Radau ežerėlį.

2. Radaú ažerėlį,
čystą vąndenėlį,
Radaú, radaú bernužėlį
Žirgėlus be-gyrdant.

3. Pastatýk viedrėlus,
Paguldýk naštėlus,
Paděk. paděk, mergužėlė,
Žirgėlus gyrdyti.

4. Ne stataú viedrėlu,
Ne guldaú naštėlu,
Ne paděsiu, bernužėli,
Žirgėlu gyrdyti.

5. Ne-iłgáj stovėjau,
Ne-iłgáj kalbėjau,
Ir pavýtu vajnikėlis
Ąnt mánu galvėlės.

6. Ąnkstỹ rytą kėlau,
Vąndenėlu ėjaú,
Ėjaú, ėjaú vąndenėlu,
Radaú ažerėlį.

7. Radaú ažerėlį,
čystą vąndenėlį,
Radaú, radaú brolužėlį,
Žirgėlus be-gyrdant.

8. Pastatýk kibỹrus,
Paguldýki náščius,
Paděk, paděk, seserėlė,
Žirgėlus gyrdyti.

9. Pastačiaú kibỹrus,
Paguldžiaú naštėlus,
Ir padėjau brolužėluj
Žirgėlus gyrdyti.

10. Ne-iłgáj stovėjau,
Ne-iłgáj kalbėjau,
Ir pražydu vajnikėlis
Ąnt mánu galvėlės.

721 (*).

Nů Bakšájtįnės.

1. Ąnt kálnu kleváj,
Po kálnu bėržaj,
Po močiutės vartužėlejs
Lulů júrės-marėlės.

2. Sųntė motynėlė
Mąnę, sengalvėlė,
Į júrės vąndenužėlu,
šáltųjų šaltinėlu.

3. O ma be-sémiant
čystą vąndenėlį,
Atjója du bernužėlu,
Lygej du aprisėlu.

(*) Palygink 519, 719. 720 ir 805 dájnas.

2. Radau ežerėlį,
Čystą vandenėlį,
Radau, radau bernužėlį
Žirgelius begirdant.

3. — Pastatyk viedrelius,
Paguldyk naštelius,
Padėk, padėk, mergužėle,
Žirgelius girdyti.

4. — Nestatau viedrelių,
Neguldau naštelių,
Nepadėsiu, bernužėli,
Žirgelių girdyti.

5. Neilgai stovėjau,
Neilgai kalbėjau,
Ir pavyto vainikėlis
Ant mano galvelės.

6. Anksti rytą kėliau,
Vandenėlio ėjau,
Ėjau, ėjau vandenėlio,
Radau ežerėlį.

7. Radau ežerėlį,
Čystą vandenėlį,
Radau, radau brolužėlį
Žirgelius begirdant.

8. — Pastatyk kibirus,
Paguldyki naščius,
Padėk, padėk, seserėle,
Žirgelius girdyti.

9. Pastačiau kibirus,
Paguldžiau naštelius
Ir padėjau brolužėliui
Žirgelius girdyti.

10. Neilgai stovėjau,
Neilgai kalbėjau,
Ir pražydo vainikėlis
Ant mano galvelės!

*721

Bakšaitienė

1. Ant kalno klevai,
Po kalnu beržai,
Po močiutės vartužėliais
Liūliuoj jūrės marelės.

2. Siuntė motinėlė
Mane sengalvėlę
Į jūres vandenužėlio,
Šaltojo šaltinėlio.

3. O man besemiant
Čystą vandenėlį,
Atjoja du bernužėliu
Lygiai du aprisėliu.

4. O vičnas tárė,
ąntras atsákė:
O štaj mánu merguźėlė
Su rútu vajnikėlu.

5. Statýk kibirėlus,
Guldýk naštuźėlus,
Pagýrdyki, merguźėlė,
Mánu bėrą źirgėlį.

6. Ne stataú vieđrėlu
Ni gułdaú naštėlu,
Ni gýrdysiu, bernuźėli,
Távu bėrą źirgėlį.

7. Išbárs motynėlė
Mànę, sengalvėlė:
Kur tajp iłgáj uźtrukáj,
Namùčiu ne parėjus?

8. Sakýk, merguźėlė,
Sávu motynėlej:
àtlėkė narunuźėlis,
Sudrųmstė vąndenėlį.

9. Rejk ma pastovėti,
O ir pałukėti
Nulėkiant narunuźėlu,
Nustójant vąndenėlu.

10. Ne tiėsa dukrėlė,
Ne vieđrni źodėlej,
Su bernėlų stovėjoj,
Su jáunůju dumójej.

11. Taj tiėsa, močiùtė
Taj vieđrni źodėlej:
Su bernėlu stovėjau,
Su jáunůju kalbėjau.

722.

Nů Vidikytės.

1. Atsitráuk, bernuźėli,
Ne naravók mànę;
Juk tu źináj ir išmanáj,
Kad aš tau ne lýgi. } ds

2. Tu bagóts, aš prastà,
Ne nusiramĭnsiv;
Paźelėk, pónaj Dieđvaj,
Tik ka dabójůvos.

3. Dabójůvos, mylėjůvos,
Kajp karvėlu póra;
Ne důk, Dieđvaj, pasimèsti,
Kajp báltajaj mĭgłaj.

4. Pro tėvėlu vykšniu sódą
Srývės ùpis téka;
Ąnt atėjna mánu miėłas,—
Kad jis ne nuskénstu.

5. Stov lytėlė ąnt vąndèns,—
Kad ji ne nupłaúktu;
šauk bernýtis merguźėlę:
Ejk še ąnt paródos.

4. O vienas tarė,
Antras atsakė:
— O štai mano mergužėlė
Su rūtų vainikėliu!

5. — Statyk kibirėlius,
Guldyk naštužėlius,
Pagirdyki, mergužėle,
Mano bėrą žirgelį.

6. — Nestatau viedrelių,
Nei guldau naštelių,
Nei girdysiu, bernužėli,
Tavo bėrą žirgelį.

7. Išbars motinėlė
Mane, sengalvėlė:
„Kur taip ilgai užtrukai,
Namučio neparėjus?“

8. — Sakyk, mergužėle,
Savo motinėlei:
„Atlėkė narūnužėlis,
Sudrumstė vandenėlį, —

9. Reik man pastovėti,
O ir palūkėti
Nulekiant narūnužėlio,
Nustojant vandenėlio.“

10. — Netiesa, dukrele,
Nevierni žodeliai,
Su berneliu stovėjai,
Su jaunuoju dūmojai.

11. — Tai tiesa, močiute,
Tai vierni žodeliai:
Su berneliu stovėjau,
Su jaunuoju kalbėjau.

*722

Vidikytė

1. — Atsitrauk, bernužėli,
Nenaravok mane,
Juk tu žinai ir išmanai,
Kad aš tau nelygi. } 2 k.

2. Tu bagots, aš prasta,
Nenusiraminsiv, —
Pažėlėk, ponai dievai,
Tik ką dabojovos.

3. Dabojovos mylėjovos
Kaip karvelių pora, —
Neduok dievai pasimesti
Kaip baltajai miglai.

4. Pro tėvelio vyšnių sodą
Srovės upė teka, —
Ant' ateina mano mielas,
Kad jis nenuskęstų!

5. Stov lytelė ant vandens,
Kad ji nenuplauktų!
Šauk bernytis mergužėlę:
— Eik šen ant parodos!

6. Mergužėlė, lelijėlė,
Ar tu mànę nóri?
Ni girtũs, ni pejkũs,
Ni aš tàvę nórıu.

7. Ne girtũs, ni pejkũs,
Ni aš tàvę nórıu;
Vakarìnė žvajgždužėlė
Ne-rodlývaj ródu.

723.

Nů Bakšájtıėnės.

1. Du karvėlu kłóny gėrė,}ds
Be-gérdamu suułdávu:}ds

2. O kur mùdu karvelėlu,
O kur gáusiv nakvynėlę?

3. Vıėnas: lėksiv į girėlę,
Į girėlę pas gegėlę.

4. Ąntras: lėksiv į ąnžůłą,
Į ąnžůłą pas genėlį.

5. Bepìg tau, karveléli,
To girėlė—pas gegėlę.

6. Bėda ma, karvelėluj,
Tam ąnžůle—pas genėlį.

7. Du brolėlu łaukù jóju,
Be-jódamu sudumóju:

8. O kur mùdu, brołužėli,
O kur gáusiv nakvynėlę?

9. Vıėnas: jósiv į dvarėlį,
Į dvarėlį pas mergėlę.

10. Ąntras: jósiv į kıėmėlį,
Į kıėmėlį pas mergėlę.

11. Bepìg távej, brołužėli,
Tam dvarély—pas mergėlę.

12. Bėda mánej, brołužėluj,
Tam kıėmély—pas mergėlę.

724.

Nů Bakšájtıėnės.

1. Aš éjčıau namũ,
Namytužėlu,
Da ràsıu namè }ds
Ne-gùłusıus.

2. Da ràsıu namè
Ne-gùłusıus:
Séną motynėlę
Be-vérpıančę,

3. Séną motynėlę
Be-vérpıančę,
švıėsę liktužėlę
Be-dégančę.

6. Mergužėle lelijėle,
Ar tu mane nori?
— Nei giriuos, nei peikiuos,
Nei aš tave noriu;

7. Nei giriuos, nei peikiuos,
Nei aš tave noriu, —
Vakarinė žvaigždužėlė
Nerodlyvai rodo.

*723

Bakšaitienė

1. Du karveliu klony gėrė, (2 k.)
Begerdamu suuldavo: (2 k.)

2. — O kur mudu karvelėliu,
O kur gausiv nakvynėlę?

3. — Vienas lėksiv į girelę,
Į girelę pas gegelę;

4. Antras lėksiv į ąžuolą,
Į ąžuolą pas genelį.

5. — Bepig tau, karvelėli,
Toj girelėj — pas gegelę,

6. Bėda man karvelėliui
Tam ąžuole — pas genelį!

7. Du broleliu lauku jojo,
Bejodamu sudūmojo:

8. — O kur mudu, brolužėli,
O kur gausiv nakvynėlę?

9. — Vienas josiv į dvarelį,
Į dvarelį pas mergelę;

10. Antras josiv į kiemelį,
Į kiemelį pas mergelę.

11. — Bepig tavei, brolužėli,
Tam dvarely — pas mergelę,

12. Bėda manei brolužėliui
Tam kiemely — pas mergelę!

*724

Bakšaitienė

1. Aš eičiau namo
Namytužėlio,
Dar rasiu namie
Negulusius; } 2 k.

2. Dar rasiu namie
Negulusius,
Seną motinėlę
Beverpiančią;

3. Seną motinėlę
Beverpiančią,
Šviesią liktužėlę
Bedegančią.

4. Vérpki, motynėlė,
Labáj plonáj,
Nulėjsi mànę
Labáj tóli.

5. Vérpkis, dukrùžė,
Patỹ plonáj,
Nulėjsiu tàvę
Dar ir tolaús.

225.

Nů Plaušinùkės.

1. Susijóju trys bernėlej
Pas tąn viẽną mergužėlę.}ds

2. Éjčiau, kláusčiau motynėlės:
Kům prilmsiu tůs svetėlus?

3. Důk ałùčiaus ir midùčiaus,
Ne důk rútu vajnikėlu.

4. Ejk, dukrėlė, į darželį,
Susiskỹnki sau kvietkėlę.

5. Skink rutėlu pašaknėlu,
Levęndrėlu viršunėlu.

6. Dėk rutėles už galvėlės,
Levęndrėlę į rąnkėlę.

7. Nusipỹnus vajnikėlį,
Ejk, dukrėlė, pamarėlejs.

8. Éjva mùdvi, seserėlė,
Į dunójų bùrnu praústi.

9. Mums be-praúsiant burnužėlės,
Ir užkỹlu rytvėjėlis.

10. Ir iškỹlu rytvėjėlis,
Ir nùputė vajnikėlį.

11. Ir nùputė vajnikėlį
Į jurėlu giłuměli.

12. Ejn marėlės judůdamos,
Neš vajnỹką subůdamos.

13. Pasąmdyčiau gulbinėlį,
Kad išnèštu vajnikėlį,

14. Kad išnèštu vajnikėlį
Iš marėlu giłumělu.

15. Płaukia gùlbinas nardydamas,
Neš vajnỹką ąnt sparnėlu.

16. Ir nùnešė į tąn dvárą,
Kur tėvėlu daúg dukrėlu.

17. Ir pàdavė taj dukrėlej,
Kur jaunáusia, kur słaunáusia,

18. Kur jaunáusia, kur słaunáusia,
Kur brolėlu mylimáusia.

19. Kur brolėlu mylimáusia,
Taj tos čỹras vajnikėlis.

4. — Verpki, motinėle,
Labai plonai,
Nuleisi mane
Labai toli.

5. — Verpkis, dukruže,
Pati plonai,
Nuleisiu tave
Dar ir toliau!

725

Plaušiniukė

1. Susijojo trys berneliai
Pas tą vieną mergužėlę. (2 k.)

2. Eičiau klausčiau motinėlės:
— Kuo priimsiu tuos svetelius?

3. — Duok alučio ir midučio,
Neduok rūtų vainikėlio.

4. Eik, dukrele, į daržėlį,
Susiskinki sau kvietkelę.

5. Skink rūtelių pašaknėlių,
Levendrėlių viršūnėlių.

6. Dėk rūteles už galvelės,
Levendrėlę į rankelę.

7. Nusipynus vainikėlį,
Eik, dukrele, pamarėliais.

8. — Eiva mudvi, seserėle,
Į dunojų burnų prausti.

9. Mums beprausiant burnužėles,
Ir užkilo rytvėjėlis,

10. Ir iškilo rytvėjėlis,
Ir nupūtė vainikėlį,

11. Ir nupūtė vainikėlį
Į jūrelių gilumėlį.

12. Ein marelės juduodamos,
Neš vainiką siūbuodamos.

13. Pasamdyčiau gulbinėlį,
Kad išneštų vainikėlį,

14. Kad išneštų vainikėlį
Iš marelių gilumėlio.

15. Plaukia gulbinas nardydamas,
Neš vainiką ant sparnelių.

16. Ir nunešė į tą dvarą,
Kur tėvelio daug dukrelių.

17. Ir padavė tai dukrelei,
Kur jauniausia, kur slauniausia,

18. Kur jauniausia, kur slauniausia,
Kur brolelių mylimiausia,

19. Kur brolelių mylimiausia,
Tai tos čyras vainikėlis!

726.

Nů Masiulėnės.

1 Kad bérnas par šìłą jóju,
Taj mérga ůgéles rįnku.

2 Surįnkdama, sudėdama,
Vis bernýčiuj dovanóju.

3. Ne pradėju da myłůtis.
Jau žmonélej apkalbėju.

4. Anė žmónis iš pavýdu
Dávė žinùžę prie pónu.

5. Ėmė pónas už čiuprýnos,
O jů tárnas už bizúną

6 Užtéjk drůčiej, rėžki smárkej,
Sulėk dìkčej, taj geráj.

7 Nesirůpink, merguželė,
Aš už tàvę nukęntėsiu.

8. Aš už tàvę nukęntėsiu,
Dorelėlejs užmokėsiu.

9. Aš ne ródas tokiú svečiú,
Kur pałąngėms vajkštinėju,

10. Kur pałąngėms vajkštinėju,
Ma dukrėlę parkalbėju,

11. Ma dukrėlę párkalbėju,
Sávu kojéles párstovėju.

727 (*).

Nů Gótautienės.

1. Gérkit aplįnku,
Důkit šaltišiuj,
Ne lęnkit baudžiaůnįnku. } ds

2 Tie baudžiaůnįnkaj,
Tie sąmdinįnkaj,
Ne dirbs čýraj darbėlu.

3 Par dìėną árė,
Vársnu n' ùžarė,
Est jautėlams nè davė.

4. Par dìėną árė,
Tvárte uždárė,
Rugiėnùžejs paščrė.

728.

Nů Bakšájtienės

1. Kad bernėlis
Burnėlę praúsės,
Taj mergėlė
Rąnkšłůstėlį dávė;
Dumó, dumódamu kálba, } ds
Kalbėdamu vérkia (**).

(*) Palýgink 622 ir 629 dajnas.

(**) Ąnt tů pavýdału somůk po žėdnu pósmu: „dumo, dumódamu kálba, kalbėdamu vérkia“

*726

Masiulienė

1. Kad bernas per šilą jojo,
   Tai merga uogeles rinko,
2. Surinkdama, sudėdama
   Vis bernyčiui dovanojo.
3. Nepradėjo dar myluotis —
   Jau žmoneliai apkalbėjo.
4. Anie žmonės iš pavydo
   Davė žinužę prie pono.
5. Ėmė ponas už čiuprynos,
   O jo tarnas už bizūno.
6. — Užteik drūčiai, rėžki smarkiai,
   Suliek dikčiai — tai gerai!
7. — Nesirūpink, mergužėle,
   Aš už tave nukentėsiu,
8. Aš už tave nukentėsiu,
   Dorelėliais užmokėsiu!
9. — Aš nerodas tokių svečių,
   Kur palangėms vaikštinėjo,
10. Kur palangėms vaikštinėjo,
    Man dukrelę perkalbėjo,
11. Man dukrelę perkalbėjo,
    Savo kojeles perstovėjo!

727

Gotautienė

1. Gerkit aplinkui,
   Duokit šaltyšiui,
   Nelenkit baudžiauninkų. } 2 k.
2. Tie baudžiauninkai,
   Tie samdininkai,
   Nedirbs čyrai darbelių.
3. Per dieną arė,
   Varsnų n'užarė,
   Ėst jauteliams nedavė.
4. Per dieną arė,
   Tvarte uždarė,
   Rugienužiais pašėrė.

*728

Bakšaitienė

1. Kad bernelis
   Burnelę prausės,
   Tai mergelė
   Rankšluostėlį davė.
   Dūmoj, dūmodamu kalba,
   Kalbėdamu verkia.* } 2 k.

* Žemiau kiekviename posme panašiai somuok: „Dūmoj, dūmodamu kalba, kalbėdamu verkia."

2. Kad bernėlis
Galvėlę šukávu,
Taj mergėlė
šukėles pàdavė

3. Kad bernėlis
Marškinėlejs vỹlkůs,
Taj mergėlė
Kuskėlę parỹšu.

4. Kad bernėlis
Sermėgėle vỹlku,
Taj mergėlė
Jůstėle ùžjůsė.

5. Kad bernėlis
čebatėlejs ávės,
Taj mergėlė
Autėlus pàdavė

6. Kad bernėlis
Į krygėlę jóju,
Taj mergėlė
Łaukėlu lydėju.

729.

Nů Pilipáuskienės.

1. Aš pas motynėlę
Vałùžė užáugau,
Sųnkiúju darbėlu
Niėkadós ne dỹrbau. } ds

2. Po rútu darželį
Pasivájkščiodama,
Žalómsioms rutėlėms
Pasibóvydama,

3. Žalásias rutėles
Į kviėtkėlę skỹniau,
šilkėlu kuskėlę
Ąnt galvėlės dėjau

4. O taj ir pavỹtu
Žálosios rutėlės
Ąnt mánu galvėlės,
Viėntùrtės-dukrėlės.

5. O ků jus pavỹtuť,
Žálosios rutėles?
Ar aš ne mokėjau
Jumìs apravėti?

6 Ganà tąnkej sėjau,
Kas-diėn nuravėjau,
O kas-vakarėlį
Į kviėtkėlę skỹniau.

7. Atjóju bernėlis
Par lygų łaukėlį
Ąnt běru žirgėlu,
Viėntùrtis-sunėlis.

2. Kad bernelis
Galvelę šukavo,
Tai mergelė
Sukeles padavė.

3. Kad bernelis
Marškinėliais vilkos,
Tai mergelė
Kuskelę parišo.

4. Kad bernelis
Sermėgėle vilko,
Tai mergelė
Juostele užjuosė.

5. Kad bernelis
Čebatėliais avės,
Tai mergelė
Autelius padavė.

6. Kad bernelis
Į krygelę jojo,
Tai mergelė
Laukeliu lydėjo.

729

Pilipauskienė

1. Aš pas motinėlę
Valužėj užaugau,
Sunkiųjų darbelių
Niekados nedirbau. } 2 k.

2. Po rūtų daržėlį
Pasivaikščiodama,
Žaliosioms rūtelėms
Pasibovydama,

3. Žaliąsias rūteles
Į kvietkelę skyniau,
Šilkelių kuskelę
Ant galvelės dėjau.

4. O tai ir pavyto
Žaliosios rūtelės
Ant mano galvelės,
Vienturtės dukrelės.

5. O ko jūs pavytot,
Žaliosios rūtelės,
Ar aš nemokėjau
Jumis apravėti?

6. Gana tankiai sėjau,
Kasdien nuravėjau,
O kas vakarėlį
Į kvietkelę skyniau.

7. Atjojo bernelis
Per lygų laukelį
Ant bėro žirgelio,
Vienturtis sūnelis.

8. Į dvarélį jóju,
Żirgélis sustóju.
Ar yr tamè kıĕme
Vıėntùrtė-dukrélė?

9. Į darżélį żıúri,
Galvélę lįngŭja:
Tur buť tamè kıĕme
Vıėntùrtė-dukrélė:

10. Kad rąnkélės báłtos,
Gáłva sušukŭta,
Grażıamè darżély
Ne rup jaj darbélıs.

11. O jaj ne rùpı
Sųnkıus dárbus dĭrbti;
Rúpi vıėnturtĕlej
Darżélį żıurĕti,

12. Ąnkstĭ rýtą kélti,
Į darżélį éjti,
Pas rùtu darżélį
Galvélę šukŭti.

13. Motynĕlė mánu,
Sengalvĕlė mánu,
Jau mànę apkĕlė
Ne-výnoms kalbélėms.

14. Jau aš daugıaú n'éjsıu
Į rútu darżélį,
Jau daugıaú ne sĕsıu
Żalúju rutélu.

15. Éjsıu į łaukélį,—
Te dĭrbsıu darbélį;
O jau aš búsıu,
Kajp żmonıú mergélė.,

730.

Nů Masıuhĕnės.

1. Áugu, dýgu żalà rúta } ds
Tarp lelĭju krúmu. }

2. Ir įvĕju į darżélį,
Ir paskýnė rútą.

3. Ir atĕju pas močıùtę,
Ir ĭšvedė dúkrą.

4. Bĕgau łaúką, lęnkıaú krúmą,
Regıù, jau n' išbĕgsıu.

5 Skýrė, skýrė mànę jáuną
Iš sesélu púłku,

6. Kajp darżély żálą rútą
Iš lelĭju krúmu.

7. Émė uż bałtú rąnkélu
Védė uż stalélu.

8. Pasodĭnu mànę jáuną
Tarp brolélu púłku.

8. Į dvarelį jojo,
Žirgelis sustojo:
— Ar yr tame kieme
Vienturtė dukrelė?

9. Į daržėlį žiūri,
Galvelę linguoja:
— Tur būt, tame kieme
Vienturtė dukrelė:

10. Kad rankelės baltos,
Galva sušukuota,
Gražiame daržely —
Nerūp jai darbelis.

11. O jai nerūpi
Sunkius darbus dirbti, —
Rūpi vienturtėlei
Daržėlį žiūrėti,

12. Anksti rytą kelti,
Į daržėlį eiti,
Pas rūtų daržėlį
Galvelę šukuoti.

13. — Motinėle mano,
Sengalvėle mano,
Jau mane apkėlė
Nevynoms kalbelėms.

14. Jau aš daugiau neisiu
Į rūtų daržėlį,
Jau daugiau nesėsiu
Žaliųjų rūtelių, —

15. Eisiu į laukelį,
Ten dirbsiu darbelį,
O jau aš būsiu
Kaip žmonių mergelė.

730

Masiulienė

1. Augo dygo žalia rūta
Tarp lelijų krūmų. } 2 k.

2. Ir įėjo į daržėlį,
Ir paskynė rūtą,

3. Ir atėjo pas močiutę,
Ir išvedė dukrą.

4. Bėgau lauką, lenkiau krūmą,
Regiu — jau ii'išbėgsiu.

5. Skyrė, skyrė mane jauną
Iš seselių pulko

6. Kaip daržely žalią rūtą
Iš lelijų krūmo.

7. Ėmė už baltų rankelių,
Vedė už stalelio,

8. Pasodino mane jauną
Tarp brolelių pulko.

9. Krįnta, bįnra ašarĕlės
Par skájsčius vejdélus,

10. O nů skajsčiú vejdužĕlu —
Ąnt rútu kviėtkélės,

11. O nů rútu kviėtkužĕlės —
Ąnt bałtú rąnkélu,

12. O nů bałtú rąnkužĕlu —
Ąnt drúku žiurstélu,

13. O nů drúku žiurstužĕlu —
Ąnt siĕros žemélės.

14. O nů siĕros žemužĕlės —
Į júres-marélės,

15. O jurélėms, o marélėms —
Į vìsą sviėtélį.

731.

Nů Diėviĕnės.

1. Brolýčej mánu,
Jauniĕjiė mánu,
Tvérkiť naúją daržélį. } ds

2. Aš pasisĕčiau
Žalàs rutéles
Į naújąjį daržélį.

3. O ků pavýtuť
Žálos rutélės
Tamè naujám daržély?

4. Ar jus pabúguť
Rýtu rasélu?
Ar šałtúju šalnélu?

5. Ar tos sesélės,
Tos brąngvardĕlės,
Graudžiúju ašarĕlu?

6. Ni mes pabúgum
Rýtu rasélės,
Ni tu šałtú šalnélu;

7. Tik mes pabúgum
Jaunós sesélės
Graudžiúju ašarĕlu.

732.

Nů Juškýtės.

1. O ąnt dvarùžiu,
Ąnt žálůjů

Bałnó bı lélis } ds
Bĕrą žìrgą. }

9. Krinta byra ašarėlės
Per skaisčius veidelius,

10. O nuo skaisčių veidužėlių —
Ant rūtų kvietkelės,

11. O nuo rūtų kvietkužėlės —
Ant baltų rankelių,

12. O nuo baltų rankužėlių —
Ant druko žiurstelio,

13. O nuo druko žiurstužėlio —
Ant sieros žemelės,

14. O nuo sieros žemužėlės —
Į jūres mareles,

15. O jūrelėms, o marelėms —
Į visą svietelį!

731

Dievienė

1. Brolyčiai mano,
Jaunieji mano,
Tverkit naują darželį! (2 k.)

2. Aš pasisėčiau
Žalias rūteles
Į naująjį darželį.

3. — O ko pavytot,
Žalios rūtelės,
Tame naujam daržely?

4. Ar jūs pabūgot
Ryto raselių,
Ar šaltųjų šalnelių,

5. Ar tos seselės,
Tos brangvardėlės,
Graudžiųjų ašarėlių?

6. — Nei mes pabūgom
Ryto raselės,
Nei tų šaltų šalnelių, —

7. Tik mes pabūgom
Jaunos seselės
Graudžiųjų ašarėlių!

*732

Juškytė

1. O ant dvaružio,
Ant žaliojo,
Balnoj brolelis
Bėrą žirgą. } 2 k.

2. O kur jósi,
Brołużėli?
Kam bałnóji
Żirguzėlį?

3. Jójau łaukùžiu,
Jójau ąntru,
Kol prijójau
Žálą girę.

4. Žaló girùžė
Tąmsi naktìs;
Kur mùdu gáusiv
Nakvynėlę?

5. Žaló girùžė
Po lėpėle —
Taj mùdu gáusvá
Nakvynėlę.

6. Mergužėlė,
Lelijėlė,
Kùm pašėrsiv
Žirguzėlį?

7. Nusiėjčiau
Į šilėlį,
Pasiłáužčiau
Pušú šáką,

8. Pasiłáužčiau
Pušú šáką,
Aš pašėrčiau
Žirguzėlį.

9. Merguzėlė,
Lelijėlė,
Pakłók mánej
Patalėlį;

10. Pakłók mánej
Patalėlį
Trijú ajlú
Žalú łápu.

11. Nusiėjčiau
Į girėlę,
Pasilęnkčiau
Seduléle;

12. Pasilęnkčiau
Seduléle,
Nubraukýčiau
Žalùs łapùs;

13. Nubraukýčiau
Žalùs łapùs,
Aš pakłóčiau
Patalėlį.

14. Aš pakłóčiau
Patalėlį
Trijú ajlú
Žalú łápu.

15. Merguzėlė,
Vargdienėlė,
Kas mokìnu
Tajp kalbėti?

2. — O kur josi,
Brolužėli,
Kam balnoji
Žirgužėlį?

3. — Jojau laukužiu,
Jojau antru,
Kol prijojau
Žalią girią.

4. Žalioj giružėj
Tamsi naktis, —
Kur mudu gausiv
Nakvynėlę?

5. — Žalioj giružėj
Po liepele —
Tai mudu gausva
Nakvynėlę.

6. — Mergužėle
Lelijėle,
Kuo pašersiv
Žirgužėlį?

7. — Nusieičiau
Į šilelį,
Pasilaužčiau
Pušų šaką;

8. Pasilaužčiau
Pušų šaką,
Aš pašerčiau
Žirgužėlį.

9. — Mergužėle
Lelijėle,
Paklok manei
Patalėlį;

10. Paklok manei
Patalėlį
Trijų eilių
Žalių lapų.

11. — Nusieičiau
Į girelę,
Pasilenkčiau
Sedulėlę;

12. Pasilenkčiau
Sedulėlę,
Nubraukyčiau
Žalius lapus;

13. Nubraukyčiau
Žalius lapus,
Aš pakločiau
Patalėlį;

14. Aš pakločiau
Patalėlį
Trijų eilių
Žalių lapų.

15. — Mergužėle
Vargdienėle,
Kas mokino
Taip kalbėti?

16. Várgıos dıĕnos,
Ašarĕlės —
Taj mokĭnu
Tajp kalbĕti.

733.

Nů Norvilıĕnės.

1. O, tu, żvirbléli,
Kur távu vajkáj? } ds
Żaló gĭrıo šalè kélu
Tąnkıamè krumély. } ds

2. O, tu, zylélė,
Kur távu vajkáj?
Żaló gĭrıo tárpe šakú
Aukštamè médy.

3. O, mes, paukštélej,
Mes vargdıėnĕlej,
Każĭ, kur ýra
Mánu močıùtė?

4. O, tu, zylélė,
Lĕkiva aukštáj;
Aš, żvirblélis, paródysıu,
Kur távu mótyna?

5. Ka aš ir lĕksıu,
Lĕksıu ir aukštáj;
Mánu vajkáj rĕkıa, rĕkıa,
Mánu vajkélej rĕkıa.

734.

Nů Didżpinigajčıùkės.

1. O ąnt tĭłtu żólės áugu,
O po tĭłtu żùvys nárdė. } ds

2. O ąnt dváru, ąnt dĭdżıůjů
Bałnó bérnas bĕrą żĭrgą.

3. Stov mergélė prıė šalélės:
O kur jósi, ir aš draúge.

4. Mergużĕlė, lelijĕlė,
Máżas mánu żirgużĕlis.

5. Máżas mánu żirgużĕlis,
Ne panèš mùdu abù jáunu.

6. Bernużĕli, dobilĕli,
Ne vis abùdu rájti jósiv.

7. Lýgıoms łąnkóms rájti jósiv,
Nemůnĕlejs płaúkte—płaúksiv.

8. Ir prĭpłaukėv żálą gĭrę:
Stok, mergélė, po lıėpéle.

16. — Vargios dienos,
Ašarėlės —
Tai mokino
Taip kalbėti!

733

Norvilienė

1. — O tu, žvirbleli, } 2 k.
Kur tavo vaikai? }
— Žalioj girioj šalia kelio } 2 k.
Tankiame krūmely. }

2. — O tu, zylele,
Kur tavo vaikai?
— Žalioj girioj tarpe šakų
Aukštame medy.

3. — O mes paukšteliai,
Mes vargdienėliai!
Kažin, kur yra
Mano močiutė?

4. — O tu, zylele,
Lėkiva aukštai,
Aš, žvirblelis, parodysiu,
Kur tavo motina.

5. — Ką aš ir lėksiu,
Lėksiu ir aukštai, —
Mano vaikai rėkia, rėkia,
Mano vaikeliai rėkia!

734

Didžpinigaičiukė

1. O ant tilto žolės augo,
O po tiltu žuvys nardė. (2 k.)

2. O ant dvaro, ant didžiojo,
Balnoj bernas bėrą žirgą.

3. Stov mergelė prie šalelės:
— O kur josi, ir aš drauge!

4. — Mergužėle lelijėle,
Mažas mano žirgužėlis,

5. Mažas mano žirgužėlis,
Nepaneš mudu abu jaunu.

6. — Bernužėli dobilėli,
Ne vis abudu raiti josiv:

7. Lygioms lankoms raiti josiv,
Nemunėliais plaukte plauksiv

8. Ir priplaukėv žalią girią:
— Stok, mergele, po liepele!

9. Stok, mergélė, po lėpėle,
Kłok, mergélė, patalėlį.

10. Kłok, mergélė, patalėlį
Dvejú ajlú łapukėlu.

11. O aš jáunas atsigùlsiu,
O tu jaunà pastovėsi.

12. Uj, uj, uj, uj, Dievulėlau,
Várgios mánu dienužėlės.

13. Be-vėlyčiau ne gìmusi,
Ne kajp vargùžį išpažìnus.

14. Snỹnga, lỹja, rasà krỹnta
Vis ąnt mánęs vargdienėlės.

15. Ej, mergélė, lelijėlė,
Bùvu n' éjti nů močiùtės,

16. Bùvu n' éjti nů močiùtės,
Bùvu łaúkti rudenėlu.

17. Bùvu łaúkti rudenėlu,
Buč atnėšęs vajnikėlį.

18. Ej, bernėli, dobiléli,
Ilgù łaúkti rudenėlu,

19. Ilgù łaúkti rudenėlu,
Ganà ma nešióti vajnikėlį.

735.

Nů Paurùkės

1. O jievùžė, jievùžė,
Kůd ne žỹdi žiemùžę? } ds

2. Ka žydėsiu žiemùžę?
šálna šálu žiedùžius.

3. Šálna šálu žiedùžius,
Vėtra łáužė šakùžes.

4. Vėtra łáužė šakùžes,
Vėsuls łáužė viršúnę.

5. Vėsuls łáužė viršúnę,
Dėl tẽ ne žỹdžiu žiemùžę.

736.

Nů Bakšájtienės.

(Piemens dájna).

1. Óla, karvėlė, karvùtė, pasiaubůlėlė, karvėlė mánu, padanžůlėlė.

9. Stok, mergele, po liepele,
Klok, mergele, patalėlį,

10. Klok, mergele, patalėlį
Dviejų eilių lapukėlių.

11. O aš jaunas atsigulsiu,
O tu jauna pastovėsi.

12. — Ui, ui, ui, ui dievulėliau,
Vargios mano dienužėlės!

13. Bevelyčiau negimusi,
Nekaip vargužį išpažinus.

14. Sninga lyja, rasa krinta
Vis ant manęs vargdienėlės.

15. — Ei mergele lelijėle,
Buvo neiti nuo močiutės,

16. Buvo neiti nuo močiutės,
Buvo laukti rudenėlio,

17. Buvo laukti rudenėlio,
Būč atnešęs vainikėlį.

18. — Ei berneli dobilėli,
Ilgu laukti rudenėlio,

19. Ilgu laukti rudenėlio,
Gana man nešioti vainikėlį!

*735

Pauriukė

1. — O ievuže, ievuže,
Kod nežydi žiemužę? (2 k.)

2. — Ką žydėsiu žiemužę,
Šalna šalo žiedužius,

3. Šalna šalo žiedužius,
Vėtra laužė šakužes,

4. Vėtra laužė šakužes,
Viesuls laužė viršūnę,

5. Viesuls laužė viršūnę, —
Dėl to nežydžiu žiemužę.

736

Bakšaitienė

(Piemens daina)

1. Olia, karvele, karvute pasiaubuolėle, karvele mano padaužuolėle;

2. Óla, karvélė, purvabridėlė, pienanešėlė.

3. Óla, karvélė, cidabrãnagė, auksãrage.

4. Tu še atéjki, tu atbúbůki.

5. Ejk, žiurkštėlus łąnkstýdama, purvėlus brajdýdama, balėles taškýdama.

6. Óla, búbaudama, sávu pulkėlu jieškódama.

7. Óla, bůčkė, óla, atbėgk, karvėlė, krumėlį praskirdama, žįngsnėlus skajtýdama, pėdėlas ůstydama.

8. Óla, atbėgk, karvėlė, ąnt girios garsėlu, ąnt mánu balsėlu. Štaj távu pulkėlis; atvandrůk, tu, šenáj.

9. Štaj ramì viėtėlė, štaj žalà žolėlė, štaj dobilėlej.

10. Óla, karvėlė, mánu mažukėlė.

11. Óla, karvėlė, po rytu rasėlę, po žálą žolėlę, po báltus dobilėlus, ėdraló, ėdraló.

12. Ėdró, ėdró, mánu karvėle, po piėvą, po piėvą; parnèški piėnėlu po viėdrą, po viėdrą.

13. Ėdró, jautėli, mánu artojėli, mánu dũnpelnėli.

14. Ėdró, jautėli, vagavarėli, jųnganešėli.

15. Ėdró, jautėli, žagrėlu tajsytojėli.

16. Óla, jautėli, darbinįnkėli; tu šen atėjk, tu atbúbůki; štaj ramì viėtėlė, štaj draugalėlė-karvėlė.

Óla, óla, óla.

2. Olia, karvele purvabridėle, pienanešėle,

3. Olia, karvele sidabranage, auksarage,

4. Tu šen ateiki, tu atbūbuoki!

5. Eik žiurkštelius lankstydama, purvelius braidydama, baleles taškydama,

6. Olia, būbaudama, savo pulkelio ieškodama!

7. Olia, bučke, olia, atbėk, karvele, krūmelį praskirdama, žingsnelius skaitydama, pėdeles uostydama!

8. Olia, atbėk, karvele, ant girios garselio, ant mano balselio! Štai tavo pulkelis — atvandruok tu šenai!

9. Štai rami vietelė, štai žalia žolelė, štai dobilėliai!

10. Olia, karvele, mano mažiukėle,

11. Olia, karvele, po ryto raselę, po žalią žolelę, po baltus dobilėlius, ėdraliō, ėdralio!

12. Ėdrō, ėdro, mano karvele, po pievą, po pievą, parneški pienelio po viedrą, po viedrą!

13. Ėdro, jauteli, mano artojėli, mano duonpelnėli!

14. Ėdro, jauteli vagavarėli, junganešėli!

15. Ėdro, jauteli, žagrelių taisytojėli!

16. Olia, jauteli darbininkėli, tu šen ateik, tu atbūbuoki — štai rami vietelė, štai draugalėlė karvelė!

Olia, olia, olia!!!

737.

Nů Adomájtiėnės.

1. Sùkur, mùkur (*), kąn viréj? Glį̃ndu pùtrą.

2. S. m., kų̃mi majšéj? Kačergà.

3. S. m., kům ùždęngej? Išvį̃rkščiomis akėčiomis.

4. S. m., kur padėjej? Ąnt gį̃rnu.

5. S. m., kas palìėju? Dváru łaúkė (**).

6. S. m., kas sułájžė? Dváru kalė̃.

738.

Nů Masiulėnės.

1. Mergýtė mánu jaunóji,
Kur gulį̃ tą̃nsę naktólę? } ds

2. Aukštám naujamė svirnély,
Mátės margóje łovėlė.

3. Mergýtė mánu jaunóji,
Prijį̃mk ir mànę prie sávęs.

4. O aš mergėlė ne durnà,
šélmį-bernėlį prigavaú.

5. Aš jų kepùrę nutráukiau,
Į pùrvynėlį įmečiau.

6. Mèsčiau kepùrę į púrvą,
Vèsčiau bernėlį į túrmą.

7. Rudýj kepùrė purvély,
Vérkia bernėlis turmély.

8. Palę̃nkčiau trakė̀ beržėlį,
Pakárčiau šélmį-bernėlį.

9. Taj távej, šélmi, kyboti,
Ne mànę jáuną vilóti.

10. Pragė̃rej, šélmi, drabùžius.—
Ne vienós dienós darbùžius.

(*) S. m. sakýk: „sùkur, mùkur“.
(**) Łaúkė—ne-žinomas žódis.

737

Adomaitienė

1. Sukur, mukur, ką virei? — Glindų putrą!

2. Sukur, mukur, kuomi maišei? — Kačerga!

3. Sukur, mukur, kuo uždengei? — Išvirkščiomis akėčiomis!

4. Sukur, mukur, kur padėjai? — Ant girnų!

5. Sukur, mukur, kas paliejo? — Dvaro laukė!

6. Sukur, mukur, kas sulaižė? — Dvaro kalė!

738

Masiulienė

1. — Mergyte mano jaunoji,
Kur guli tamsią naktelę? } 2 k.

2. — Aukštam naujame svirnely,
Motės margoje lovelėj.

3. — Mergyte mano jaunoji,
Priimk ir mane prie savęs.

4. O aš mergelė nedurna,
Šelmį bernelį prigavau:

5. Aš jo kepurę nutraukiau,
Į purvynėlį įmečiau.

6. Mesčiau kepurę į purvą,
Vesčiau bernelį į turmą.

7. Rūdij kepurė purvely,
Verkia bernelis turmely.

8. Palenkčiau trake berželį,
Pakarčiau šelmį bernelį.

9. — Tai tavei, šelmi, kyboti,
Ne mane jauną vilioti!

10. Pragėrei, šelmi, drabužius, —
Ne vienos dienos darbužius!

739.

Nů Bakšájtiėnės.

1. O ků jus lúdit,
Jauniėjiė brolėlej?
O ků rymut ant žirgėlu?
Ků tajp graúdžej vėrkiat?

2. Ka mes ne vėrksim,
Ka mes ne ludėsim,
Kad če nėr, ne matýt,
Kuriós aš norėjau?

3. Kuriós aš norėjau,
širdėlė turėjau,
Ąntáj sėd už stalėlu,
Vajnikėlį pina.

4. Šalė sėd sesėlė,
Jáunos švogerkėlės;
Ne sulėjdž mànę jauną
Su jaunà mergėle.

5. Jus išsikalbėkit
Sau kójas, rąnkėles,
Ne kajp mànę jáuną
Nů jaunós mergėlės.

6. Senėj sukalbėti
Mejliėjiė žodėlej,
Jau senėj sumajnyti
Auksėlu žiedėlej.

7. Karčemėlė gėriau,
Karčemėlė šókau,
Karčemėlė su mergėle
Žodėlį kalbėjau.

740.

Nů Senkáuskiėnės.

1. O kur tu jósi,
Mánu broléli,
Ne-žinumu kelėlu,
Ne-mokintu žirgėlu; } ds

2. Tu nesirúpink,
Mánu sesėlė,
Manim, jáunu brolėlu,
Mánu bėru žirgėlu.

3. Aš išmokinsiu
Sávu žirgėlį,
Kelėlu keláudamas,
Pas mergėlę jódamas.

4. O kajp prijósiu
ůšvės dvarėlį,
ůšvytėlės dvarėlį,
Prie varinių vartėlų:

*739

Bakšaitienė

1. — O ko jūs liūdit,
Jaunieji broleliai,
O ko rymot ant žirgelių,
Ko taip graudžiai verkiat?

2. — Ką mes neverksim,
Ką mes neliūdėsim,
Kad čia nėr, nematyt,
Kurios aš norėjau!

3. Kurios aš norėjau,
Širdelėj turėjau,
Antai sėd už stalelio,
Vainikėlį pina.

4. Šalia sėd seselė,
Jaunos švogerkėlės,
Nesuleidž mane jauną
Su jauna mergele.

5. Jūs išsikalbėkit
Sau kojas rankeles
Nekaip mane jauną
Nuo jaunos mergelės!

6. Seniai sukalbėti
Meilieji žodeliai,
Jau seniai sumainyti
Aukselio žiedeliai.

7. Karčiamėlėj gėriau,
Karčiamėlėj šokau,
Karčiamėlėj su mergele
Žodelį kalbėjau.

740

Senkauskienė

1. — O kur tu josi,
Mano broleli,
Nežinomu keleliu,
Nemokintu žirgeliu? } 2 k.

2. — Tu nesirūpink,
Mano sesele,
Manim jaunu broleliu,
Mano bėru žirgeliu.

3. Aš išmokinsiu
Savo žirgelį
Keleliu keliaudamas,
Pas mergelę jodamas.

4. O kai prijosiu
Uošvės dvarelį,
Uošvytėlės dvarelį,
Prie varinių vartelių:

5. Łabs rýts, łabs vákars,
ŭšvej-močıùtej,
Kur yr̓ távu dukrélė,
Mánu jaunà mergélė?

6. Távu mergélė,
Mánu dukrélė,
Gùli aukštám svirnély,
Sérga łabáj, ne-gáli.

7. Duréles vĕrıau,
Uż rąnkos ėmıaú:
Ar išgýsi, mergélė?
Ar búsi mánu mıĕła?

8. Kad ir išgýsıu,
Távu ne búsıu,
Vażıŭsıu pas tėvélį
Į sávu tėviškĕlę.

9. Ej, dáru, dáru
Mánik brolélej.
Bałtú lęntú grabélį
Su stiklĭnıu łąngélu.

10. Aš padarýsıu
Sávu mergélej —
Auksélu, cidabrĕlu,
Su déjmentu łąngélu.

11. Aš pakavósıu
Sávu mergélę
Margóje bażnýtėlė
Po stiklĭnejs łąngélejs.

12. Aš atłąnkýsıu
Sávu mergélę
Kas-nedėlós rytélį
Nedelĕlės rytélį.

13. Kunįgáj gıĕda,
Vargónaj gaúdżıa,
Bernùżis graúdżej vérkıa,
Jaunàsis graúdżej vérkıa.

741.

Nů Dıėvıĕnės.

1. O kanó żalĭ sódaj?
O kanó żalĭ sódaj?
O kanó żalĭ sódaj? } ds
Żalĭ jovarĕlej? }

2. Degùčıu żalĭ sódaj,
Degùčıu żalĭ sódaj,
Degùčıu żalĭ sódaj,
Żalĭ jovarĕlej.

3. O kam, kam, bernużĕli,
O kam, kam, dobilĕli,
Kam šĕrej, mùdrinaj
Bĕrąjį żirgélį?

5. — Labs ryts, labs vakars
Uošvei močiutei!
Kur yr tavo dukrelė,
Mano jauna mergelė?

6. — Tavo mergelė,
Mano dukrelė,
Guli aukštam svirnely,
Serga labai, negali.

7. Dureles vėriau,
Už rankos ėmiau:
— Ar išgysi, mergele,
Ar būsi mano miela?

8. — Kad ir išgysiu,
Tavo nebūsiu, —
Važiuosiu pas tėvelį
Į savo tėviškėlę.

9. Ei, daro, daro
Manik broleliai
Baltų lentų grabelį
Su stikliniu langeliu.

10. Aš padarysiu
Savo mergelei —
Aukselio, sidabrėlio,
Su deimanto langeliu.

11. Aš pakavosiu
Savo mergelę
Margoje bažnytėlėj
Po stikliniais langeliais.

12. Aš atlankysiu
Savo mergelę
Kas nedėlios rytelį,
Nedėlėlės rytelį.

13. Kunigai gieda,
Vargonai gaudžia,
Bernužis graudžiai verkia,
Jaunasis graudžiai verkia!

*741

Dievienė

1. O kieno žali sodai,
O kieno žali sodai,
O kieno žali sodai,
Žali jovarėliai? } 2 k.

2. Degučių žali sodai,
Degučių žali sodai,
Degučių žali sodai,
Žali jovarėliai.

3. — O kam, kam, bernužėli,
O kam, kam, dobilėli,
Kam šėrei mudrinai
Bėrąjį žirgelį?

4. Dėl távęs, mergužėlė,
Dėl távęs, lelijėlė;
Taj šėrıau, mùdrinau
Bėrąji žirgėlį.

5. O kanó žalï sódaj?
O kanó žalï sódaj?
O kanó žalï sódaj?
Žalï jovarėlej?

6. Degùčıu žalï sódaj,
Degùčıu žalï sódaj,
Degùčıu žalï sódaj,
Žalï jovarėlej.

7. O kam, kam, mergužėlė,
O kam, kam, lelijėlė,
Kam áudej, dą́nzginaj
Płonásıas drobėles?

8. Dėl távęs, bernužėli,
Dėl távęs, dobilėli,
Taj áudžıau, dą́nzginau
Płonásıas drobėles.

742.

Nů Jurgajčıùkės.

1. O kas rytą, rytėlį
šėrıau bėrą žirgėli,
Aš išgirdaú ir girdėjau
Bałąndėlį ułbůjant. } ds

2. Ne bałą́ndžıu balsėlis,
Ne girïmıu paukštėlu,
O taj sėnas tėtušėlis
Sunėlus subùdinu:

3. Kełk, kełk, músu sunėli,
Kełk, vïsu mažıáusıasıs,
Žabók bėrąjį žirgėlį
Łauztïmıoms kamanėlėms.

4. Ą́nt žirgėlu sėsdamas,
Į kilpėles stódamas:
Jau sudıėvu matušėlej,
Ir senám tėtušėluj.

5. Pro vartėlus jódamas,
Kepurėlę kėłdamas:
Jau sudıėvu seserėlėms
Ir baltıėmsıėms brolėlams.

6. Ulytėle jódamas,
šıa žalája jódamas:
Jau sudıėvu kajmynėlams
Ir vïsaj giminėlej.

7. Par vejólę jódamas,
Par žálą́ję jódamas,
Ne nułajkaú ni žirgélu
Iš dïdžıu rupestėlu.

8. Par lygıůsıus łaukėlus,
Par aukštůsıus kalnėlus
Palydėjau jáunas dıėnas,
Rutėlu vajnikėlį.

4. — Dėl tavęs, mergužėle,
Dėl tavęs, lelijėle,
Tai šėriau mudrinau
Bėrąjį žirgelį!

5. O kieno žali sodai,
O kieno žali sodai,
O kieno žali sodai,
Žali jovarėliai?

6. Degučių žali sodai,
Degučių žali sodai,
Degučių žali sodai,
Žali jovarėliai.

7. — O kam, kam, mergužėle,
O kam, kam, lelijėle,
Kam audei dunzginai
Plonąsias drobeles?

8. — Dėl tavęs, bernužėli,
Dėl tavęs, dobilėli,
Tai audžiau dunzginau
Plonąsias drobeles!

742

Jurgaičiukė

1. O kas rytą rytelį
Šėriau bėrą žirgelį, —
Aš išgirdau ir girdėjau } 2 k.
Balandėlį ulbuojant.

2. Ne balandžio balselis,
Ne girinio paukštelio,
O tai senas tetušėlis
Sūnelius subudino:

3. — Kelk, kelk, mūsų sūneli,
Kelk, visų mažiausias,
Žabok bėrąjį žirgelį
Laužtinėms kamanėlėms.

4. Ant žirgelio sėsdamas,
Į kilpeles stodamas:
— Jau sudievu motušėlei
Ir senam tetušėliui!

5. Pro vartelius jodamas,
Kepurėlę keldamas:
— Jau sudievu seserėlėms
Ir baltiesiems broleliams!

6. Ūlytėle jodamas,
Šia žaliąja jodamas:
— Jau sudievu kaimynėliams
Ir visai giminėlei!

7. Per vejelę jodamas,
Per žaliąją jodamas,
Nenulaikau nė žirgelio
Iš didžio rūpestėlio.

8. Per lygiuosius laukelius,
Per aukštuosius kalnelius
Palydėjau jaunas dienas,
Rūtelių vainikėlį!

743.

Nů Błażiẽnės.

1. Miẽłaj išgérčiau
Pývu stůpužẽlę;
Ne turiù piniguzẽlu,
Ne turiù piniguzìu. } ds

2. Žýčyk, merguzẽlė,
Pórą šimtuzẽlu
Muštìniu dorełuzẽlu,
Kaltìniu piniguzìu.

3. Kadáj atdůsi,
Mánu bernuzẽli,
Muštìnius dorełuzẽlus,
Kaltìnius piniguzìus?

4. O kad nuéjsiu
Ąnt júriu-marẽlu,
Ąnt čýstu vąndenuzẽlu,
Ąnt čýstu vąndenùziu;

5. O taj atdůsiu,
Mánu merguzẽlė,
Tůs bałtus piniguzẽlus,
Muštìnius dorełùzius.

6. Ąnt ků paziìnsiu
Tàvę, bernuzẽli,
Ąnt júriu, ąnt maruzẽlu,
Ąnt čýstu vąndẽnẽlu?

7. Visú brołuzẽlu
Jůdi łajvuzẽlej,
Bałtú linú żegłuzẽlej,
Bałtú linú żegłùzej;

8. O mánu viẽnu
Mẽlyns łajvuzẽlis,
Rózėms rašýts żegłuzẽlis
Rózėms rašýts żegłùzis.

744.

Nů Vęncłovienės.

1. Močiùtė bárė,
Dukrẽlė vérkė:
Kur dẽjej vajnikẽlį? } ds

2. O ir atsákė
Graúdzej vérkdama:
àtėmė dvarunẽlis.

3. Tu, dvaruněli,
Pújkus ponẽli,
Atìdůk vajnikẽlį.

4. O gùlbis płaúkė,
Płaúkdamas šaúkė:
Katràs tas vajnikẽlis?

5. Rutẽlu skìntas,
Sesẽlu pìntas,
špilgẽlėms prìsagstytas.

*743

Blažienė

1. Mielai išgerčiau
Pyvo stuopužėlę, —
Neturiu pinigužėlių } 2 k.
Neturiu pinigužių. }

2. — Žyčyk, mergužėle,
Porą šimtužėlių
Muštinių dorelužėlių,
Kaltinių pinigužių.

3. — Kada atduosi,
Mano bernužėli,
Muštinius dorelužėlius,
Kaltinius pinigužius?

4. — O kad nueisiu
Ant jūrių marelių,
Ant čysto vandenužėlio,
Ant čysto vandenužio,

5. O tai atduosiu,
Mano mergužėle,
Tuos baltus pinigužėlius,
Muštinius dorelužius.

6. — Ant ko pažinsiu
Tave, bernužėli,
Ant jūrių, ant maružėlių,
Ant čysto vandenėlio?

7. — Visų brolužėlių
Juodi laivužėliai,
Baltų linų žėglužėliai,
Baltų linų žėglužiai,

8. O mano vieno
Mėlynas laivužėlis,
Rožėms rašyts žėglužėlis,
Rožėms rašyts žėglužis.

744

Venclovienė

1. Močiutė barė,
Dukrelė verkė:
— Kur dėjai vainikėlį? } 2 k

2. O ir atsakė,
Graudžiai verkdama:
— Atėmė dvarūnėlis!

3. Tu dvarūnėli,
Puikus poneli,
Atiduok vainikėlį!

4. O gulbis plaukė,
Plaukdamas šaukė:
— Katras tas vainikėlis?

5. — Rūtelių skintas,
Seselių pintas,
Spilgelėms prisagstytas!

745.

Nů Senkáuskėnės.

1. O, tu, mergėlė,
Tu, bałtà rąnkėlė,
Důk báłtą rąnkėlę,
Kalbėsiv žodėlį. } ds

2. O aš ne důsiu
Tau bałtós rąnkėlės;
Bo tu mànę jáuną
Nóri pavilóti.

3. Abù mùdu jáunu,
Abùdu ne-vėdę,
Kajp póra karvėlu
Žalóje girėlė.

4. O, tu, mergėlė,
Tu, bałtà rąnkėlė,
Gìnsiv mùdu jáučius
Į žálą łąnkėlę.

5. Te mùdu ganỳsiv,
Ugnėlę kùrinsiv,
Rútu vajnikėlį
ùgny sudėginsiv.

6. Atsitráuk, bernėli,
Ne vilók tu mànę;
Juk tu žináj patsáj,
Kad aš siratėlė.

7. O aš ne turiù
Senós motynėlės,
Senós motynėlės,
Uztarytojėlės.

8. Mánu močiùtė
Aukštám kalnėly,
Aukštám kalnėly,
Naujám grabėly.

9. Ąnt jos kapėlu
Žėlė žolynėlej,
Ąnt tu žolynėlu
Žìba rasužėlė.

10. O tu dumójej:
Rytu rasužėlė; —
Taj vis mánu jaunós
Gájlos ašarėlės.

746.

Nů Poviłajčiùkės.

1. Močekėlė-raganėlė,
Mànę ne kęnsdama;
Uzrakìnu svìrnu dùris } ds
Su áuksu raktėlejs.

2. Uzrakìnu svìrnu dùris
Su áuksu raktėlejs,
Uzrìtinu akmenėlį
Ąnt svìrnu durėlu.

745

Senkauskienė

1. — O tu, mergele,
Tu balta rankele,
Duok baltą rankelę,
Kalbėsiv žodelį. } 2 k.

2. — O aš neduosiu
Tau baltos rankelės,
Bo tu mane jauną
Nori pavilioti.

3. — Abu mudu jaunu,
Abudu nevedę,
Kaip pora karvelių
Žalioje girelėj.

4. O tu, mergele,
Tu balta rankele,
Ginsiv mudu jaučius
Į žalią lankelę.

5. Ten mudu ganysiv,
Ugnelę kūrinsiv,
Rūtų vainikėlį
Ugny sudeginsiv.

6. — Atsitrauk, berneli,
Neviliok tu mane,
Juk tu žinai patsai,
Kad aš siratėlė.

7. O aš neturiu
Senos motinėlės,
Senos motinėlės
Užtarytojėlės.

8. Mano močiutė
Aukštam kalnely,
Aukštam kalnely,
Naujam grabely.

9. Ant jos kapelio
Žėlė žolynėliai,
Ant tų žolynėlių
Žiba rasužėlė.

10. O tu dūmojai —
Ryto rasužėlė, —
Tai vis mano jaunos
Gailios ašarėlės!

746

Povilaičiukė

1. Močekėlė raganėlė,
Mane nekęsdama,
Užrakino svirno duris } 2 k.
Su aukso rakteliais;

2. Užrakino svirno duris
Su aukso rakteliais,
Užritino akmenėlį
Ant svirno durelių.

3. Ir atjóju bernužėlis
Iš svečiós šalėlės,
Atrakĩnu svĩrnu dùris
Su áuksu raktėlejs.

4. Atrakĩnu svĩrnu dùris
Su áuksu raktėlejs,
Atrĩtinu akmenėlį
Nů svĩrnu durėlu.

5. Bernužėli, dobilėli,
O ar ištėsėsi?
O už mánu vajnikėlį
O ar užmokėsi?

6. O už mánu vajnikėlį
šĩmtas dorelėlu,
O už mánu jáunas dìėnas
šĩmtas muštinėlu.

747.

Nů Mikštiẽnės.

1. O kad aš buvaú mergėlė,
Gárbėje łájke bernėlej; } ds

2. O kajp prilýgau bernėlį,
Pažinaú dĩdį vargėlį.

3. Niẽks mànę dabàr ne mýli,
Ni par łaukėlį ne lýdi.

4. Taj gardù gérti, kad mýli;
Gražù paréjti, kad lýdi:

5. Lyd mànę senĩ ir jaunĩ,
Lyd mànę didĩ ir mažĩ.

6. Lýdi močiùtė par łaúką,
Sénas tėvėlis par ąntrą,

7 Jaunĩ brolėlej lyg vártu,
Jáunos sesėlės lyg ąntrú.

748.

Nů Paliẽnės.

1. Éjva, sėsė, namùčiu, } ds
Tóli músu namùčej. } ds

2. Tóli músu namùčej,
Už du šĩmtu myłùčiu.

3 Turĩ kálną lĩpamą
Ir upėlį bredamą

4. Aš tům tĩłtu ne lĩpsiu,
Ni upėlu ne brĩsiu.

5. Turiù brólį kalviùką,
Nukàłs mánej tilčiùką.

6. Aš tům tĩłtu tekinà
Į rutėlu darželį.

3. Ir atjojo bernužėlis
Iš svečios šalelės,
Atrakino svirno duris
Su aukso rakteliais;

4. Atrakino svirno duris
Su aukso rakteliais,
Atritino akmenėlį
Nuo svirno durelių.

5. Bernužėli dobilėli,
O ar ištesėsi,
O už mano vainikėlį
O ar užmokėsi?

6. O už mano vainikėlį
Šimtas dorelėlių,
O už mano jaunas dienas
Šimtas muštinėlių!

*747

Mikštienė

1. O kad aš buvau mergelė, } 2 k.
Garbėje laikė berneliai, }

2. O kai prilygau bernelį,
Pažinau didį vargelį.

3. Nieks mane dabar nemyli
Nei per laukelį nelydi.

4. Tai gardu gerti, kad myli,
Gražu pareiti, kad lydi:

5. Lyd mane seni ir jauni,
Lyd mane didi ir maži;

6. Lydi močiutė per lauką,
Senas tėvelis per antrą,

7. Jauni broleliai lig vartų,
Jaunos seselės lig antrų.

748

Palienė

1. Eiva, sese, namučio, — (2 k.)
Toli mūsų namučiai, (2 k.)

2. Toli mūsų namučiai,
Už du šimtu mylučių.

3. Turi kalną lipamą
Ir upelį bredamą.

4. Aš tuo tiltu nelipsiu
Nei upeliu nebrisiu.

5. Turiu brolį kalviuką,
Nukals manei tilčiuką.

6. Aš tuo tiltu tekina
Į rūtelių daržėlį.

7. Rąndu rútas skìnamas
Ir vajnìką pìnamą.

8. Kas tu rútu žaĺùmas,
Taj mergýčiu grażùmas;

9. Kas tu dágiu digùmas,
Taj bernýčiu piktùmas.

749 (*).

Nů Bakšájtienės.

1. Ir prijóju
Pìlnas dváras kazóku, } ds
Ir sugávu
Mánu výrą, surìšu. } ds

2. Ma ne gájła,
Kad ir jìnjį sugávu,
Tik ma gájła.
Kad ne drúčej surìšu.

3. Pasilėjs
Mánu výras, pasilėjs,
Dar ne kártą
Ma galvólę sudauzýs.

4. Bėgčiau, bėgčiau
Par dvarėlį tekinà,
Skųnsčiaus, skųnsčiaus
Motynėlej vérkdama.

5. Bent pałáuk,
Dukruzėlė, pałáuk.
Łáukiau métus,
Łáukiau ąntrus ir trečiùs.

750.

Nů Bakšájtienės.

Ėjki še, mergėlė,
Důk báltą rankėlę,
Gìnsiv mùdu bėrus zìrgus
Į žálą girėlę.

2. Žirgėlus ganýsiv,
Vajnikėlį pìnsiv,
O šęn jůdą kepùrulę
Ugnỳ sudéginsiv.

3. Žìba ugnėlė,
Žìba kepurėlė,
Žìba mánu merguzėlės
Rútu vajnikėlis.

4. Krįnta miglėlė,
Krįnta rasėlė,
Krįnta mánu merguzėlės
Graũdzios ašarėlės.

(*) Palýgink 658 dáįną.

7. Randu rūtas skinamas
Ir vainiką pinamą.

8. Kas tų rūtų žalumas,
Tai mergyčių gražumas!

9. Kas tų dagių dygumas,
Tai bernyčių piktumas!

*749

Bakšaitienė

1. Ir prijojo
Pilnas dvaras kazokų, } 2 k.
Ir sugavo
Mano vyrą, surišo. } 2 k.

2. Man negaila,
Kad ir jįjį sugavo,
Tik man gaila,
Kad nedrūčiai surišo, —

3. Pasileis
Mano vyras, pasileis,
Dar ne kartą
Man galvelę sudaužys!

4. Bėgčiau, bėgčiau
Per dvarelį tekina,
Skųsčiaus, skųsčiaus
Motinėlei verkdama.

5. — Bent palauk,
Dukružėle, palauk!
— Laukiau metus,
Laukiau antrus ir trečius!

750

Bakšaitienė

1. Eiki šen, mergele,
Duok baltą rankelę,
Ginsiv mudu bėrus žirgus
Į žalią girelę.

2. Žirgelius ganysiv,
Vainikėlį pinsiv,
O šią juodą kepurėlę
Ugny sudeginsiv.

3. Žiba ugnelė,
Žiba kepurėlė —
Žiba mano mergužėlės
Rūtų vainikėlis.

4. Krinta miglelė,
Krinta raselė —
Krinta mano mergužėlės
Graudžios ašarėlės.

751.

Nů Bakšájtiėnės.

1. Šerk, tėvėli, žirgėlį,
šerk, senàsis, žirgėlį,
šerk, tėvėli, žirgužėlį,
Aš jósiu į karùžį.

ds

2. Ąnt žirgùžiu sėsdamas,
Į kilpėlę stódamas:
Jau sudiėvu tėvužėluj,
Sénaj mánu močiùtej.

3. Pro vartėlus jódamas,
Kepurùžę kėldamas:
Jau sudiėvu brolužėlams,
Jaunóms mánu sesėlėms.

4. Ulytùže jódamas:
Iš šaudyklės šáudamas:
Jau sudiėvu kajmynėlams
Ir kiėmu draugalėlams.

5. Priė karúmenės jódams,
Į glitùžę stódamas,—
Visà karúmenė sužiúru
Ąnt mánu jaunystėlės.

752(*).

Nů Diėviėnės.

1. Ej, šału, šału,
O ir pašáłu
Daržė žálos rutužėlės,
Daržę žálos rutėlės.

ds

2. Daržė rutužėlės,
Sóde obelėlės,
Galė łaúku lėpužėlė,
Galė łaúku lėpėle.

3. Ej, užáugs, užáugs
Mánu brolužėlej,
Pakìrs žálą lėpužėlę,
Pakìrs žálą lėpėlę.

4. Ej, pakìrs, pakìrs
Žálą lėpužėlę,
Išskėłs báłtas lęntužėles,
Išskėłs báłtas lęntùžes.

5. Ej, išskėłs, išskėłs
Báłtas lęntužėles,
Dìrbdins naújas stakłužėles,
Dìrbdins naújas stakléles.

6. Ej, dìrbdins, dìrbdins
Naújas stakłužėles,
Rėdys płónas drobužėles,
Rėdys płónas drobėles.

(*) Palygink Ves. 49 dąjną.

*751

Bakšaitienė

1. Šerk, tėveli, žirgelį,
Šerk, senasis, žirgelį,
Šerk, tėveli, žirgužėlį,
Aš josiu į karužį. } 2 k.

2. Ant žirgužio sėsdamas,
Į kilpelę stodamas:
— Jau sudievu tėvužėliui,
Senai mano močiutei!

3. Pro vartelius jodamas,
Kepuružę keldamas:
— Jau sudievu brolužėliams,
Jaunoms mano seselėms!

4. Ūlytuže jodamas,
Iš šaudyklės šaudamas:
— Jau sudievu kaimynėliams
Ir kiemo draugalėliams!

5. Prie kariuomenės jodams,
Į glitužę stodamas, —
Visa kariuomenė sužiuro
Ant mano jaunystėlės!

*752

Dievienė

1. Ei, šalo, šalo,
O ir pašalo
Darže žalios rūtužėlės,
Darže žalios rūtelės. } 2 k.

2. Darže rūtužėlės,
Sode obelėlės,
Gale lauko liepužėlė,
Gale lauko liepelė.

3. Ei, užaugs, užaugs
Mano brolužėliai,
Pakirs žalią liepužėlę,
Pakirs žalią liepelę.

4. Ei, pakirs, pakirs
Žalią liepužėlę,
Išskels baltas lentužėles,
Išskels baltas lentužes.

5. Ei, išskels, išskels
Baltas lentužėles,
Dirbdins naujas stakužėles,
Dirbdins naujas stakleles.

6. Ei, dirbdins, dirbdins
Naujas stakužėles,
Rėdys plonas drobužėles,
Rėdys plonas drobeles.

7. Ej, rėdỹs, rėdỹs
Płónas drobužėles,
Aus jáunos audėjužėlės,
Aus jáunos audėjùžės.

8. O ir išsirádu
Bérnu pułkužėlis,
šoks par naújas stakłužėles,
šoks par naújas stakłùžes.

9. Par naújas stáklėles,
Par płónas drobėles,
Pro jáunas audėjužėles,
Pro jáunas audėjùžes.

10. Ej, ne šok, ne šok,
šėlmi-bernužėli,
Užklús távu pęntinėlej,
Užklús távu pentĩnaj.

11. Ej, užklús, užklús
Távu pęntinėlej,
Nupùłs jůda kepurėlė,
Nupùłs jůda kepùrė.

12. Ej, nupùłs, nupùłs
Jůda kepurėlė
Į jůdąjį purvynėlį,
Į jůdąjį purvỹną.

753.

Nů Daškáuskienės.

1. Girdžiù póną mĩrusį
Ir kujlùką vĩrusį. } ds

2. Éjsim póną kavóti,
Tů kujlùku živóti.

3. Éjsim visĩ pėksti,
Tů kujlùku ėsti.

4. Tů kujlùku paėdę,
Éjsim gùlti pas dėdę.

5. Imsim vĩrvę ilgą,
Pérsim dėdę par pìlvą.

6. Kajp surėšim par pìlvą,
Bus arėłkos par-pìlna.

754.

Nů Žalukiėnės.

1. Ej, tu, rúta, rúta,
Rutėlė žalóji,
Kůděl ne žalavàj
Žiėmą vasarėlę? } ds

2. O ka aš žalůsiu
Žiėmą vasarėlę?
Brolėlej išmynė
Su bėrajs žirgėlejs.

7. Ei, rėdys, rėdys
Plonas drobužėles,
Aus jaunos audėjužėlės,
Aus jaunos audėjužės.

8. O ir išsirado
Bernų pulkužėlis, —
Šoks per naujas stakluželes,
Šoks per naujas staklužes,

9. Per naujas stakleles,
Per plonas drobeles,
Pro jaunas audėjuželes,
Pro jaunas audėjužes.

10. Ei, nešok, nešok,
Šelmi bernužėli,
Užklius tavo pentinėliai,
Užklius tavo pentinai.

11. Ei, užklius, užklius
Tavo pentinėliai,
Nupuls juoda kepurėlė,
Nupuls juoda kepurė.

12. Ei, nupuls, nupuls
Juoda kepurėlė
Į juodąjį purvynėlį,
Į juodąjį purvyną!

753

Daškauskienė

1. Girdžiu poną mirusį
Ir kuiliuką virusį. } 2 k.

2. Eisim poną kavoti,
To kuiliuko žyvoti.

3. Eisim visi pėsti
To kuiliuko ėsti.

4. To kuiliuko paėdę,
Eisim gulti pas dėdę.

5. Imsim virvę ilgą,
Persim dėdę per pilvą.

6. Kai surėšim per pilvą,
Bus arielkos per pilna!

754

Žaliukienė

1. — Ei tu, rūta, rūta,
Rūtele žalioji,
Kodėl nežaliavai
Žiemą vasarėlę? } 2 k.

2. — O ką aš žaliuosiu
Žiemą vasarėlę,
Broleliai išmynė
Su bėrais žirgeliais;

3. Brolélej išmýnė
Su bėrajs žirgélejs;
Sesėlės apłájstė
Graudžióms ašarėlėms.

4. Lietùvos žemėlė
Paukštėlej čiulbėju,
Senėj mùdu jáunu
Žmónis apkalbėju.

5. O tegù jiė kálba,
Kajp pátys išmánu;
Kajp paréjs tas čėsas,
Parstós ir kalbėti.

755.

Nů Didžpinigajčiùkės.

1. Galė łaúku, łaukužėlu
Mejrunėlej žýdi;
Baltì žiėdaj, jůdos ůgos
Žalàs šakàs lęnkė. } ds

2. Ėjva mùdu, bernužėli,
Į gálą łaukėlu;
Pamatýsiv, pažiurėsiv,
Kajp mejrúnaj žýdi.

3. Bernužėli, dobilėli,
Pasakýk ma tiėsą:
Ar jau mánu dovanėlės
Nuvėju už mėką?

4. Ar jau mánu dovanėlės
Nuvėju už mėką?
Ar jau távu méjłus žódžej
Po kóju pamįnti?

5. Mergužėlė, lelijėlė,
Taj pasakaú tiėsą:
Taj jau távu dovanėlės
Nuvėju už mėką.

6. Taj jau távu dovanėlės
Nuvėju už mėką,
Taj jau mánu méjłus žódžej
Po kóju sumįnti.

7. Aš nuvėjsiu pas Bulmistrą,
Padarýs ma próvą,
O rejks távej, bernužėli,
Nů žirgėlu sėsti.

8. O rejks távej, bernužėli,
Nů žirgėlu sėsti,
Rejks pęntinaj pragajšinti,
Dar ir skersáj gáuti.

9. Užsidėsi vajnikėlį
Ąnt głodnios galvėlės;
Taj mėkas távej ne sakýs,
Kad tu ne mergėlė.

10. Užsidėsi nůmetėlį
Ąnt głodnios galvėlės,
Taj mėkas távej ne sakýs:
Łabs rytas, mergėlė.

3. Broleliai išmynė
Su bėrais žirgeliais,
Seselės aplaistė
Graudžioms ašarėlėms.

4. Lietuvos žemelėj
Paukšteliai čiulbėjo,
Seniai mudu jaunu
Žmonės apkalbėjo.

5. O tegu jie kalba
Kaip patys išmano,
Kai pereis tas čėsas,
Perstos ir kalbėti!

755

Didžpinigaičiukė

1. Gale lauko laukužėlio
Meirūnėliai žydi, —
Balti žiedai, juodos uogos } 2 k.
Žalias šakas lenkė.

2. — Eiva mudu, bernužėli,
Į galą laukelio,
Pamatysiv pažiūrėsiv,
Kaip meirūnai žydi.

3. Bernužėli dobilėli,
Pasakyk man tiesą:
Ar jau mano dovanėlės
Nuėjo už nieką?

4. Ar jau mano dovanėlės
Nuėjo už nieką,
Ar jau tavo meilūs žodžiai
Po kojų paminti?

5. — Mergužėle lelijėle,
Tai pasakau tiesą:
Tai jau tavo dovanėlės
Nuėjo už nieką;

6. Tai jau tavo dovanėlės
Nuėjo už nieką,
Tai jau mano meilūs žodžiai
Po kojų suminti.

7. — Aš nueisiu pas bulmistrą,
Padarys man provą,
O reiks tavei, bernužėli,
Nuo žirgelio sėsti;

8. O reiks tavei, bernužėli,
Nuo žirgelio sėsti,
Reiks pentinai pragaišinti,
Dar ir skersai gauti.

9. — Užsidėsi vainikėlį
Ant glodnios galvelės,
Tai niekas tavei nesakys,
Kad tu ne mergelė;

10. Užsidėsi nuometėlį
Ant glodnios galvelės,
Tai niekas tavei nesakys:
— Labs rytas, mergele!

756 (¹).

Nů Poviłajčiùkės.

1. Ej, éjsiu, éjsiu
Į tąn żemélę,
Kur ýra be vargélu: } ds

2. Aukštì kalnélej,
Siĕra żemélė,—
Te ýra be vargélu.

3. Čysts vąndenĕlis,
Piłks akmenĕlis,—
Taj dìdis gerumĕlis.

4. O, aš dajnórius,
Aš dajnorĕlis,
Dainélu špilmonĕlis.

5. Aš išdajnavaú
Vìsas dajnéles,
Da viėnós ne dajnavaú.

6. Aš padajnŭ̃siu
Ir tąn dajnélę;
Girdĕs mánu mergélė.

7. O kas dajnŭ̃ja,
Kas ne dajnŭ̃ja,
Dajnŭ̃ mánu mergélė.

8. Mánu mergélės
Grażùs balsélis,
Kajp Kretingós varpélis.

757 (²).

Nů Kasiuliĕnės.

1. Ganà šókčiau, ulavóčiau,
Bijaú pìktu výru;
Už stalélu sėdĕdamas, } ds
Kajp šunélis nýru.

2. Kajp supýku mánu výras—
Ir sutráukė lýną:
Ìmkiť, výraj, mánu výrą
Ir surìškiť lýna.

3. Mánu výras išmiėgóju,
Ir ta lýna išpłušóju;
Jau dabàr gerésnis
Ir išmįntingésnis.

758 (³).

Nů Kazakáuskiėnės.

1. Ganà aš varčiaúsi
Visókejs varstélejs,
O tik n' išsìverčiau } ds
Našlélės rąnkélu.

(¹) Palýgink 528 ir 569 dájnas.
(²) Palýgink 658 ir 749 dájnas.
(³) Palýgink 481, 523 ir Ves. 448 dájnas.

756

Povilaičiukė

1. Ei, eisiu, eisiu
Į tą žemelę,
Kur yra be vargelių: } 2 k.

2. Aukšti kalneliai,
Siera žemelė, —
Ten yra be vargelių.

3. Čysts vandenėlis,
Pilks akmenėlis, —
Tai didis gerumėlis.

4. O aš dainorius,
Aš dainorėlis,
Dainelių špilmonėlis.

5. Aš išdainavau
Visas daineles,
Dar vienos nedainavau.

6. Aš padainuosiu
Ir tą dainelę, —
Girdės mano mergelė.

7. O kas dainuoja,
Kas nedainuoja, —
Dainuoj mano mergelė.

8. Mano mergelės
Gražus balselis,
Kaip Kretingos varpelis.

757

Kasiulienė

1. Gana šokčiau uliavočiau —
Bijau pikto vyro, —
Už stalelio sėdėdamas, } 2 k.
Kaip šunelis nyro.

2. Kai supyko mano vyras —
Ir sutraukė lyną.
— Imkit, vyrai, mano vyrą
Ir suriškit lynu!

3. Mano vyras išmiegojo,
Ir tas lynas išplūšojo, —
Jau dabar geresnis
Ir išmintingesnis.

*758

Kazakauskienė

1. Gana aš varčiausi
Visokiais varsteliais,
O tik n'išsiverčiau } 2 k.
Našlelės rankelių.

2. O aš nusiéjčiau
Į žálą girélę,
O aš pasikĭrsčiau
Žáląję lėpélę.

3. O aš pasikĭrsčiau
Žáląję lėpélę,
O aš išskáldyčiau
Báłtasias lęntéles.

4. O aš išskáldyčiau
Báłtasias lęntéles,
O aš budavóčiau
Jŭdąjį łajvélį.

5. O aš budavóčiau
Jŭdąjį łajvélį,
O aš parsikélčiau
Par júres-maréles.

6. Dar ne įkĕlau
Į pùsę marélu,
O ir ištĭku
šiaurùsis vėjelis.

7. O ir ištĭku
šiaurùsis vėjélis,
O ir apskąndĭnu
Jŭdąjį łajvélį.

8. Merguzĕlė mánu,
Lelijĕlė mánu,
Gélbek mànę jáuną,
Mánu kepurĕlę.

9. Ganà aš gélbečiau,
Su tavĭm kalbĕčiau,
Ne turiù valélės
Nů tĕvu-močiùtės.

10. Ne turiù valélės
Nů tĕvu-močiùtės,
Nů tĕvu-močiùtės
Nů brolú-sesélu.

759 (*).

Nů Bakšájtienės.

1. Ej, gáudė, gáudė
Brólis bĕrą žirgélį, —
Jis ne sugávu;
Taj łabáj graúdžej vérkė.

2. Su aviżużĕlėms
Żirgużĕlį sugávu.
Su łaużtinużĕlėms
Żirgùżį pażabóju.

3. Ej, žĭrgaj, žirgéli,
Tu, mánu jůdbėrĕli,
Ar aš tau sųnkùs,
Ar mánu parėdĕlis?

4. Ni tu ma sųnkùs,
Ni távu parėdĕlis;
O taj ma sųnkùs
Lęndrĭnis kąnčiukĕlis.

(*) Palýgink 623 dájna.

2. O aš nusieičiau
Į žalią girelę,
O aš pasikirsčiau
Žaliąją liepelę;

3. O aš pasikirsčiau
Žaliąją liepelę,
O aš išskaldyčiau
Baltąsias lenteles;

4. O aš išskaldyčiau
Baltąsias lenteles,
O aš budavočiau
Juodąjį laivelį;

5. O aš budavočiau
Juodąjį laivelį,
O aš persikelčiau
Per jūres mareles.

6. Dar neįkėliau
Į pusę marelių,
O ir ištiko
Šiaurusis vėjelis;

7. O ir ištiko
Šiaurusis vėjelis,
O ir apskandino
Juodąjį laivelį.

8. — Mergužėle mano,
Lelijėle mano,
Gelbėk mane jauną,
Mano kepurėlę!

9. — Gana aš gelbėčiau,
Su tavim kalbėčiau,
Neturiu valelės
Nuo tėvo močiutės;

10. Neturiu valelės
Nuo tėvo močiutės,
Nuo tėvo močiutės,
Nuo brolių seselių.

*759

Bakšattienė

1. Ei, gaudė, gaudė
Brolis bėrą žirgelį, —
Jis nesugavo,
Tai labai graudžiai verkė.

2. Su avižužėlėms
Žirgužėlį sugavo,
Su laužtinužėlėms
Žirgužį pažabojo.

3. — Ei žirgai žirgeli,
Tu mano juodbėrėli,
Ar aš tau sunkus,
Ar mano parėdėlis?

4. — Nei tu man sunkus,
Nei tavo parėdėlis, —
O tai man sunkus
Lendrinis kančiukėlis;

5. O taj ma sąnkùs
Lęndrỹnis kąnčiukėlis,
O taj ma dárgus
Auksėlu pęntinėlej;

6. Ušvùžej ėjnant,
Kąnčiukėlu sudrožej;
Mergùžę památęs,
Pęntinėleįs sùrėmej.

760.

Nů Důbiėnės.

1. Ėjsiv grỹbu ráuti,
Pagirių atgáuti;
Bus kašùtė pilnà
Bałtú baravỹku, } ds

2. Kašiùtė praĩru,
Grybėlej išbĩru,
Ni ků tau, ni ků ma,
Ni ků pagirióms.

3. Ir atėjna tėvas,
Ir nùmušė strėnas:
Uj, uj, uj, Dievulėlau,
Kur búsiu be strėnu?

4. Dar aš turiù gráši,
Dar kešėnių drásku;
Nusiėjčiau į Peštvėnus,
Nusipĩrkčiau strėnas.

761.

Nů Dievėnės.

1. Ej, tėvùži, tėvužėli,
šerk ma bėrą žirgužėlį,
šerk ma bėrą žirgùžį, } ds

2. Šerk ma bėrą žirguželį;
Aš jósiu pas merguželę,
Aš jósiu pas mergùžę:

3. Anó pùsė juruželu
Kálbin bėrnas merguželę,
Kálbin bėrnas mergužę:

4. Ej, mergùžė, merguželė,
Ar léjsi nakvynužėlę,
Ar léjsi nakvynùžę?

5. Ar léjsi nakvynužėlę?
Ar pašėrsi žirguželį,
Ar pašėrsi žirgùžį?

6. Taj léjsiu nakvynužėlę,
Taj pašėrsiu žirguželį,
Taj pašėrsiu žirgùžį.

7. Gul močiùtė švirnužėly,
Tur raktùžius po galvėlės,
Tur raktùžius po galvós.

8. Durùžes aš suvarstỹsiu,
Motynėlę pribùdinsiu,
Močiùtę pribùdinsiu.

5. O tai man sunkus
Lendrinis kančiukėlis,
O tai man dargūs
Aukselio pentinėliai.

6. Uošvužei einant —
Kančiukėliu sudrožei,
Mergužę pamatęs —
Pentinėliais surėmei!

760

Duobienė

1. Eisiv grybų rauti,
Pagirių atgauti, —
Bus kašiutė pilna
Baltų baravykų. } 2 k.

2. Kašiutė prairo,
Grybeliai išbiro, —
Nei ko tau, nei ko man,
Nei ko pagirioms.

3. Ir ateina tėvas,
Ir numušė strėnas:
Ui, ui, ui dievulėliau,
Kur būsiu be strėnų?

4. Dar aš turiu grašį,
Dar kišenę drasko, —
Nusieičiau į Peštvėnus,
Nusipirkčiau strėnas.

*761

Dievienė

1. Ei tėvuži tėvužėli,
Šerk man bėrą žirgužėlį,
Šerk man bėrą žirgužį;

2. Šerk man bėrą žirgužėlį,
Aš josiu pas mergužėlę,
Aš josiu pas mergužę.

3. Anoj pusėj jūružėlių
Kalbin bernas mergužėlę,
Kalbin bernas mergužę:

4. — Ei merguže mergužėle,
Ar leisi nakvynužėlę,
Ar leisi nakvynužę?

5. Ar leisi nakvynužėlę,
Ar pašersi žirgužėlį,
Ar pašersi žirgužį?

6. — Tai leisiu nakvynužėlę,
Tai pašersiu žirgužėlį,
Tai pašersiu žirgužį.

7. Gul močiutė svirnužėly,
Tur raktužius po galvele,
Tur raktužius po galva.

8. Duružes aš suvarstysiu,
Motinėlę pribudinsiu,
Močiutę pribudinsiu.

9. Raktùžius suskąmbinsiu,
Močiùtę prakálbinsiu,
Močiùtę prakálbinsiu.

10. Ej, dukrùžė, dukružėlė,
Dukrėlė savalnįnkėlė,
Dukrùžė saválnįnkė.

11. Kam sėmej abrakužėlį?
Kanó šėrej žirgužėlį,
Kanó šėrej žirgùžį?

12. Taj sėmiau abrakužėlį,
šėriau brólu žirgužėlį,
šėriau brólu žirgùžį.

13. Taj ne-tiėsa, dukruželė,
Ne-viėrniėjie žoduželej,
Ne-viėrniėjie žodùžej.

14. Tu sėmej abrakužėlį,
šėrej bėrnu žirgužėlį,
šėrej bėrnu žirgùžį.

762.

Nů Juškýtės.

1. Ej, bent pasitráuk,
Jaunà merguželė,
Nors į viėną šalėlę. } ds

2. Kéta tàvę šaut
šėlmis-bernužėlis
Par łaukĭnę ąntėlę.

3. Kajp kártą šóviau,
šakùžės lįnku;
Iš ąntru kártu —
Púkaj dulkėju,
Kajp žiėmùžės sniegėlis.

763.

Nů Teresiėnės.

1. Éjčiau, kłáusčiau motynėlės:
O kąn sėsiu į darželį? } ds

2. Sėk rutėlu, sėk mėtėlu,
Sėk gełtonú megelkėlu.

3. Éjčiau, kłáusčiau motynėlės:
Katrú pĭnsiu vajnikėlį?

4. Pink rutėlu, pink mėtėlu,
Levendrėlu pašaknėlu.

5. Éjčiau, kłáusčiau motynėlės:
Kur padėsiu vajnikėlį?

6. Mesk vajnĭką į maréles,
Į jurėlu giłuměli.

9. Raktužius suskambinsiu,
Močiutę prakalbinsiu,
Močiutę prakalbinsiu.

10. — Ei dukruže dukružėle,
Dukrele savalninkėle,
Dukruže savalninke,

11. Kam sėmei abrakužėlį,
Kieno šėrei žirgužėlį,
Kieno šėrei žirgužį?

12. — Tai sėmiau abrakužėlį,
Šėriau brolio žirgužėlį,
Šėriau brolio žirgužį.

13. — Tai netiesa, dukružėle,
Neviernieji žodužėliai,
Neviernieji žodužiai:

14. Tu sėmei abrakužėlį,
Šėrei berno žirgužėlį,
Šėrei berno žirgužį.

*762

Juškytė

1. Ei, bent pasitrauk,
Jauna mergužėle,
Nors į vieną šalelę: } 2 k.

2. Keta tave šaut
Šelmis bernužėlis
Per laukinę antelę!

3. Kai kartą šoviau, —
Šakužės linko,
Iš antro karto —
Pūkai dulkėjo
Kaip žiemužės sniegelis!

*763

Teresienė

1. Eičiau klausčiau motinėlės:
— O ką sėsiu į daržėlį? (2 k.)

2. — Sėk rūtelių, sėk mėtelių,
Sėk geltonų mėgelkėlių.

3. Eičiau klausčiau motinėlės:
— Katrų pinsiu vainikėlį?

4. — Pink rūtelių, pink mėtelių,
Levendrėlių pašaknėlių.

5. Eičiau klausčiau motinėlės:
— Kur padėsiu vainikėlį?

6. — Mesk vainiką į mareles,
Į jūrelių gilumėlį.

7. Ėjna vąndŭ lulŭdamas,
Neš vajnĭką vįngıŭdamas.

8. Kad atlĕktu gulbinĕlis,
Kad išgrıĕbtu vajnikĕlį.

9. Ir àtlėkė gulbinĕlis.
Ir ĭšgrıėbė vajnikĕlį

10. Lėkė gùlbins viršùj mėdžıu,
Neš vajnĭką ąnt sparnėlu.

764.

Nů Błažıĕnės.

1. Jus, Lę́nku karejvĕlej,
Jus, karaúni brolėlej,
Jus ne vadĭnkiť
Mànę karejvĕlu; } ds
Da aš turıù tėvėlį.

2. Da aš turıù tėvėlį,
Gal mànę išvadŭti,—
O da aš turıù
Sėnąjį tėvėlį,—
Gal mànę išvadŭti.

3. Ąnt atėjna tėvėlis,
šimtėlus dalĭndamas;
O jis n' ištėku
Visıĕms po šimtėlį,
Tik mánęs n' išvadávu.

4. Jus, Lę́nku... („kajp 1 pósmas, kurį́n bajgk":)
Da aš turıù brolėlį.

5. Da aš turıù brolėlį,.... jáunojį („kajp 2 pósmas").

6. Ąnt atėjna brolėlis
Žirgėlus dalĭndamas;
O jis n' ištėku
Visıĕms po žirgėlį,—
Tik mánęs n' išvadávu.

7. Jus Lę́nku... („k. 1 p., bájgıant:")
Da aš turıù sesėlę.

8. Da aš turıù sesėlę,.... jáunąję („k. 2 p.").

9. Ąnt atėjna sesėlė,
Kuskėles dalĭndama;
O ji n' ištėku
Visıĕms po kuskėlę,—
Tik mànę n' išvadávu.

10. Jus Lę́nku... („k. 1 p., bájgıant:")
Da aš turıù mergėlę.

11. Da aš turıù mergėlę,.... jáunąję („kajp 2 p.").

7. Eina vanduo liūliuodamas,
Neš vainiką vingiuodamas.

8. Kad atlėktų gulbinėlis,
Kad išgriebtų vainikėlį!

9. Ir atlėkė gulbinėlis,
Ir išgriebė vainikėlį.

10. Lėkė gulbins viršuj medžių,
Neš vainiką ant sparnelių!

764

Blažienė

1. Jūs lenkų kareivėliai,
Jūs kariauni broleliai,
Jūs nevadinkit
Mane kareivėliu, — 2 k.
Dar aš turiu tėvelį;

2. Dar aš turiu tėvelį,
Gal mane išvaduoti, —
O dar aš turiu
Senąjį tėvelį, —
Gal mane išvaduoti.

3. Ant' ateina tėvelis,
Šimtelius dalindamas, —
O jis n'išteko
Visiems po šimtelį —
Tik manęs n'išvadavo.

4. Jūs lenkų... *(kaip 1 posmas, kurį baik:)*
Dar aš turiu brolelį.

5. Dar aš turiu brolelį...
jaunąjį... *(kaip 2 posmas)*

6. Ant' ateina brolelis,
Žirgelius dalindamas, —
O jis n'išteko
Visiems po žirgelį —
Tik manęs n'išvadavo.

7. Jūs lenkų... *(kaip 1 p., baigiant:)*
Dar aš turiu seselę.

8. Dar aš turiu seselę...
jaunąją... *(kaip 2 p.)*

9. Ant' ateina seselė,
Kuskeles dalindama, —
O ji n'išteko
Visiems po kuskelę —
Tik mane n'išvadavo.

10. Jūs lenkų... *(kaip 1 p., baigiant:)*
Dar aš turiu mergelę.

11. Dar aš turiu mergelę...
jaunąją... *(kaip 2 p.)*

12. Ąnt atéjna mergélė,
Żiėdélus dalĭndama;
O taj ištéku
Visiėms po żiėdélį,—
Taj mànę išvadávu.

765.

Nů Żalukiėnės.

1. Kad aš buvaú jaunùtis,
Máżas, dar ne-użáugęs,
Aš nùvedżiau żirgużėlį } ds
Į juréles gýrdyti.

2. Ąnt jurélu-marélu
Stov karéjviu pulkélis,—
Ir pàjėmė mànę jáuną
Į karéjviu pulkélį.

3. Ejn móčia, dúsaudama,
Sunélu jiėškódama,—
Ir atrąnda sunużėlį
Tarp karéjviu pulkélu.

4. Ąnt ků mànę pażináj?
Iš pulkélu išrįnkáj;
Ar ąnt bėrůjů żirgélu?
Ar ąnt týmu balnélu?

5. Ne ąnt bėru żirgélu,
Ne ąnt týmu balnélu,
Tik ąnt skajsčiúju vejdélu,
Ąnt mejlúju żodélu.

766.

Nů Bakšájtiėnės (*).

1. Uj, uj, uj, uj, Diėvulėlau,
Kam aš jaunà tèksiu?
O ar bajorėluj? } ds
O ar artojėluj?

2. Kłausinėju bajorėlis
Mánu pasogėlės,
Mánu pasogėlės,
Áukštůjů krajtélu.

3. Dvejĭ, trejĭ metużėlej,
Kajp stakłùżes tajsiaú,
Atéjs ir ketvirtĭ,
Pakól įtajsýsiu.

4. Lįnkuvó łąnkčej,
Pamarėje stáklės,
Velůnó šaudýklė,
Šeduvó šejvélė.

(*) Palýgink 630 dájną.

12. Ant' ateina mergelė,
Žiedelius dalindama, —
O tai išteko
Visiems po žiedelį —
Tai mane išvadavo.

765

Žaliukienė

1. Kad aš buvau jaunutis,
Mažas, dar neužaugęs,
Aš nuvedžiau žirgužėlį
Į jūreles girdyti. } 2 k.

2. Ant jūrelių marelių
Stov kareivių pulkelis, —
Ir paėmė mane jauną
Į kareivių pulkelį.

3. Ein močia dūsaudama,
Sūnelio ieškodama,
Ir atranda sūnužėlį
Tarp kareivių pulkelio.

4. — Ant ko mane pažinai,
Iš pulkelio išrinkai:
Ar ant bėrojo žirgelio,
Ar ant tymo balnelio?

5. — Ne ant bėro žirgelio,
Ne ant tymo balnelio,
Tik ant skaisčiųjų veidelių,
Ant meiliųjų žodelių.

*766

Bakšaitienė

1. Ui, ui, ui, ui dievulėliau,
Kam aš jauna teksiu?
O ar bajorėliui,
O ar artojėliui? } 2 k.

2. Klausinėjo bajorėlis
Mano pasogėlės,
Mano pasogėlės,
Aukštojo kraitelio.

3. Dveji treji metužėliai,
Kai staklužes taisiau, —
Ateis ir ketvirti,
Pakol įtaisysiu.

4. Linkuvoj lankčiai,
Pamarėje staklės,
Veliucnoj šaudyklė,
Šeduvoj šeivelė.

5. Skŭ̃de kůdélıs,
Kaúne vįndélis,
Vĭlnıuje nýtys,
Gártıėno skıėtélis.

6. Tarp nýčıu, tarp skıĕ̃tu
Áugu ąnżůlĕ̃lej,
O po pakojĕ̃lu —
Baltĭ dobilĕ̃lej.

7. O po mánu stakłużĕ̃lėms
Ąnżůlĕ̃lej áugu,
O po pakojĕ̃lėms
Dobiłáj żydĕ̃ju.

8. Kad atéjtu brołużĕ̃lis
Ąnżůlĕ̃lu kĭrsti,
Atsivèstu bĕ̃rą żĭrgą
Dobilĕ̃lams ĕ̃sti.

767.

Nů Błażıĕ̃nės.

1. Ej, mergùżė,
Mergużĕ̃lė, kur buváj?
Kůdĕ̃l vákar
Jauniměly ne buváj? } ds

2. Bernużĕ̃li,
Dobilĕ̃li, ne spĕ̃jau,
Su brolélejs
Obalĕ̃lę sodinaú.

3. O taj gérą
čėstużĕ̃lį trópyjau,
Kad vynĭnę
Obalĕ̃lę sodinaú.

4. Ne żydĕ̃ju
Żıėdużĕ̃lejs ji bałtájs,
O ji védė
Obůlĕ̃lus raudónus.

768 (*).

Nů Juškýtės.

1. Pasąmdýčıau
Daug jaunú brolélu, } ds
Kad pakĭrstu
Żálą ąnżůlĕ̃lį. } ds

2. Kąn darýsi
Iš mánu šakélu?
Kąn mĭslysi
Lýgaus lıėmenĕ̃lu?

3. Iš sakélu —
Naújąjį vażélį,
Lıėmenĕ̃lu —
Jŭ̃dąjį łajvélį.

4. Kąn lodŭ̃si
Į jŭ̃dą łajvélį?
Rugıùs, mıĕ̃żıus,
Gełtónus kvıėtélus.

(*) Palýgink Ves. 662.

5. Skuode kuodelis,
Kaune vindelis,
Vilniuje nytys,
Gartienoj skietelis.

6. Tarp nyčių, tarp skietų
Augo ąžuolėliai,
O po pakojėliu —
Balti dobilėliai.

7. O po mano staklužėlėms
Ąžuolėliai augo,
O po pakojėlėms
Dobilai žydėjo.

8. Kad ateitų brolužėlis
Ąžuolėlių kirsti,
Atsivestų bėrą žirgą
Dobilėliams ėsti.

*767

Blažienė

1. — Ei merguže
Mergužėle, kur buvai,
Kodėl vakar
Jaunimėly nebuvai? } 2 k.

2. — Bernužėli
Dobilėli, nespėjau,
Su broleliais
Obelėlę sodinau.

3. O tai gerą
Čėstužėlę tropijau,
Kad vyninę
Obelėlę sodinau.

4. Nežydėjo
Žiedužėliais ji baltais,
O ji vedė
Obuolėlius raudonus.

*768

Juškytė

1. Pasamdyčiau
Daug jaunų brolelių, } 2 k.
Kad pakirstų
Žalią ąžuolėlį. } 2 k.

2. — Ką darysi
Iš mano šakelių,
Ką mislysi
Lygaus liemenėlio?

3. — Iš šakelių —
Naująjį važelį,
Liemenėlio —
Juodąjį laivelį.

4. — Ką lioduosi
Į juodą laivelį?
— Rugius, miežius,
Geltonus kvietelius.

5. O kur płaúksi,
Jůdàsis łajvéli?
Júrėms-márėms,
čýstu vąndenĕlu.

6. Kur sustósi,
Jůdàsis łajvéli?
Po Tilżéle,
Po dĭdżiu miėstélu.

769.

Nů Gótautiėnės.

1. O kad mùdvi áuguv,
Dvi jáuni seséli:
Abĭdvi audėjużĕli, } ds
Abĭdvi audėjùżi. }

2. O kad mùdvi áudėv
Płónasias drobéles,
Kajmynùżej gerĕjůsi,
Kajmýnaj gerĕjůsi:

3. Naújosios staklélės,
Płónosios drobélės,
Sesélė audėjużĕlė,
Sesélė audėjùżė.

4. O kad mùdu áuguv
Du jáunu brolélu:
Abùdu artojużĕlu,
Abùdu artojùżiu.

5. O kad mùdu árėv
Lýgiůsius łaukélus,
Kajmynùżej gerĕjůsi
Kajmýnaj geréjůsi:

6. Naújosios żagrélės,
šėmiĕjiė jautélej,
Brolélu artojużĕlu,
Brolélu artojùżiu.

770.

Nů Norviliĕnės.

1. Kad ne bĕdos, ne vargáj, } ds
Kad ne patĭ, ne vajkáj, }
Ni namùčiu n' éjčiau. }

2. Ej, pačiùti, pačiùti,
Tu, mánu vyréli,
šlùksi výżos uż kułnú,
Ir šlikùtis uż ausú;
Ejk, páčiuť, į grýnyčę.

3. Aš tos grýnyčios ir ne nóriu,
Ma ta grýnyčia nusibódu;
Atnèšk mánej kópečias,
Aš lĭpsiu ąnt péčiaus.

4. Aš lĭpsiu ąnt péčiaus,
Ąnt pónu péčiaus,
Pas pónę kátę,
Priė poniós dešrós.

5. — O kur plauksi,
Juodasis laiveli?
— Jūrėms marėms,
Čystu vandenėliu.

6. — Kur sustosi,
Juodasis laiveli?
— Po Tilžele,
Po didžiu miesteliu.

769

Gotautienė

1. O kad mudvi augov
Dvi jauni seseli,
Abidvi audėjužėli,
Abidvi audėjuži. } 2 k.

2. O kad mudvi audėv
Plonąsias drobeles,
Kaimynužiai gėrėjosi,
Kaimynai gėrėjosi:

3. Naujosios staklelės,
Plonosios drobelės,
Seselė audėjužėlė,
Seselė audėjužė.

4. O kad mudu augov
Du jaunu broleliu,
Abudu artojužėliu,
Abudu artojužiu.

5. O kad mudu arėv
Lygiuosius laukelius,
Kaimynužiai gėrėjosi,
Kaimynai gėrėjosi:

6. Naujosios žagrelės,
Šėmieji jauteliai,
Broleliu artojužėliu,
Broleliu artojužiu.

770

Norvilienė

1. — Kad ne bėdos, ne vargai,
Kad ne pati, ne vaikai,
Nė namučio neičiau. } 2 k.

2. — Ei pačiuti, pačiuti,
Tu mano vyreli,
Šliuksi vyžos už kulnų
Ir šlikutis už ausų, —
Eik, pačiut, į grynyčią!

3. — Aš tos grynyčios ir nenoriu,
Man ta grynyčia nusibodo, —
Atnešk manei kopėčias,
Aš lipsiu ant pečiaus;

4. Aš lipsiu ant pečiaus,
Ant pono pečiaus,
Pas ponią katę,
Prie ponios dešros!

771.

Nů Norvilėnės.

1. Kotrýna kiėk-viėna,
Mislyk sau kas-diėną:
Kas čėsas ir viėta
Yr žmóguj ąnt svietu } ds
Gyvénti?

2. Músu pónas géras
Důda mergóms válą,
Důda mergóms válą
Ir yisókę gálą
Ąnt výru.

3. Išvìrs błogós strývos,
Kajpó kiaúlėms brógos;
Ne ės páčios jůdós,
Palìks pìlnus půdus
Dėl výru.

4. O kąn výraj sakys,
Mérgos akìs statys;
Viėnos aplįnk ùgnį,
Kìtos apiė kůknę:
Vìsos šauka.

5. Nuéjs výraj gùlti,
Supùls mérgos ėsti:
Mėsós ir pàsuku;
Supùls prie képenės
Iš-visùr.

6. Ne tur dìdžiu májšu:
Į pąnčekas kájšu;
Viėnos į kamárą,
O kìtos į bákšę
Nešiójas.

7. Turiù visùs raktùs,
Žinaú visùs kelùs;
Atrąndu ir póną,
Kur kabìn smiėtóną
Su pìrštajs.

772.

Nů Senkáuskiėnės.

1. Éjčiau į darželį,
Skìrčiau tris kviėtkéles.
Viėną bróluj,
ąntrą diėveriuj, } ds
Tréčę bernužėluj.

2. Broléluj rutėlę,
Diėveriuj mėtėlę,
O šiam šėlmiuj-
Bernužėluj
Ášrę dilginėlę.

771

Norvilienė

1. Kotryna kiekviena,
Mislyk sau kas dieną:
Kas čėsas ir vieta
Yr žmogui ant svieto
Gyventi? } 2 k.

2. Mūsų ponas geras,
Duoda mergoms valią,
Duoda mergoms valią
Ir visokią galią
Ant vyrų.

3. Išvirs blogos strovos
Kaipo kiaulėms brogos, —
Neės pačios juodos,
Paliks pilnus puodus
Dėl vyrų.

4. O ką vyrai sakys,
Mergos akis statys, —
Vienos aplink ugnį,
Kitos apie kuknią —
Visos šauks.

5. Nueis vyrai gulti,
Supuls mergos ėsti
Mėsos ir pasukų,
Supuls prie kepenės
Iš visur.

6. Netur didžio maišo —
Į pančiakas kaišo, —
Vienos į kamarą,
O kitos į bakšę
Nešiojas.

7. Turiu visus raktus,
Žinau visus kelius, —
Atrandu ir poną,
Kur kabin smetoną
Su pirštais.

772

Senkauskienė

1. Eičiau į daržėlį,
Skirčiau tris kvietkeles:
Vieną broliui,
Antrą dieveriui,
Trečią bernužėliui. } 2 k.

2. Broleliui rūtelę,
Dieveriui mėtelę,
O šiam šelmiui
Bernužėliui —
Aštrią dilgynėlę!

3. Éjčıau į stajnélę,
Skĭrčıau tris žirgélus:
Vıĕną bróluj,
ą́ntrą dıĕverıuj,
Tréčę bernužĕluj.

4. Brolĕluj bėróką,
Dıĕverıuj širmóką,
O šıam šélmıuj-
-Bernužĕluj
Ákłąjį kujnóką.

5. Brólu šokinĕju,
Dıĕverıu bėginĕju,
O tů šélmıu-
-Bernužĕlu
Kélejs kłupinĕju.

6. Éjčıau į svirnélį,
Skĭrčıau tris kuskéles:
Vıĕną bróluj,
ą́ntrą dıĕverıuj,
Tréčę bernužĕluj.

7. Bróluj šilkinĕlę,
Dıĕverıuj drobĭnę,
O tam šélmıuj-
-Bernužĕluj
Stóru pakulnĕlu.

773 (*).

Nů Dábkuvıėnės.

1. O, aš gĕrıau; pasigĕrus,
Ne turıù, kur gùlti;
Tóli mánu tėviškĕlė, } ds
Ne galù paréjti. }

2. Uj, uj, uj, uj, nórıu mıĕgu;
Ne turıù, kur gùlti;
Tóli mánu tėviškĕlė,
Ne galù paréjti.

3. Sıų́nsčıau tárną ir tarnélį,—
Kąn mergùžė véjkıa?
Žalám rútu daržužĕly
Vajnikĕlį pĭna.

4. Ji, pĭndama, dabĭndama,
Su vajnĭku káłba:
Vajnikĕli žalú rútu,
Kur aš tàvę dĕsıu?

5. Ar aš tàvę ąnt galvélės?
Ar aš į ugnélę?
Kajp tu žálas ugný dègsi,
Aš jaunà be-vérksıu.

6. Kajp tu žálas ugný dègsi
Aš jaunà be-vérksıu,
Kajp tu žálas be-žalŭsi,
Aš jaunà dajnŭsıu.

(*) Palýgink 695 dájną.

3. Eičiau į stainelę,
Skirčiau tris žirgelius:
Vieną broliui,
Antrą dieveriui,
Trečią bernužėliui.

4. Broleliui bėroką,
Dieveriui širmoką,
O šiam šelmiui
Bernužėliui —
Akląjį kuinoką!

5. Brolio šokinėjo,
Dieverio bėginėjo,
O to šelmio
Bernužėlio —
Keliais klupinėjo.

6. Eičiau į svirnelį,
Skirčiau tris kuskeles:
Vieną broliui,
Antrą dieveriui,
Trečią bernužėliui.

7. Broliui šilkinėlę,
Dieveriui drobinę,
O tam šelmiui
Bernužėliui —
Storo pakulnėlio!

773

Dabkuvienė

1. O aš gėriau, — pasigėrus
Neturiu kur gulti, —
Toli mano tėviškėlė,
Negaliu pareiti. } 2 k.

2. Ui, ui, ui, ui, noriu miego,
Neturiu kur gulti, —
Toli mano tėviškėlė,
Negaliu pareiti.

3. Siųsčiau tarną ir tarnelį, —
Ką mergužė veikia?
Žaliam rūtų daržužėly
Vainikėlį pina.

4. Ji pindama dabindama
Su vainiku kalba:
— Vainikėli žalių rūtų,
Kur aš tave dėsiu?

5. Ar aš tave ant galvelės,
Ar aš į ugnelę?
Kai tu žalias ugny degsi,
Aš jauna beverksiu.

6. Kai tu žalias ugny degsi,
Aš jauna beverksiu,
Kai tu žalias bežaliuosi,
Aš jauna dainuosiu.

7. Kad buvaú pas motynėlę — Bałtà be raudóna;
Kajp nuvėjaú už bernėlu,— Tąmsi jůdbruvėlė.

8. Vieną důčiau dorelėlį Ąnt žálu mujlėlu,
Ąntrą důčiau dorelėlį Ąnt bałtú baltýlu:

9. Praúskis, mánu mergužėlė, Rytą-vakarėlį;
Benè búsi tajp raudóna, Kajp pas motynėlę.

10. Kad ir praúsiu ąnkstì, Vėłáj vakarėlį,
Bet ne búsiu tajp raudóną, Kajp pas motynėlę.

774.

Nů Dievíenės.

1. Kad mes bùvum trỹs brolėlej, Visì trys ne-védę,

2. Mes turėjum po žirgėlį, Po týmu balnėlį.

3. Jókim, brólėj, brołužėlej, Visì į miestėlį.

4. Kur užmynė akmenėlį, če ugnùžė skýlė.

5. Kur užmynė kibirėlį (*), če ugnùžė kůrė.

6. Ir pàmetė žirguželis Plíenu padkavėlę.

7. Jókim brólej, brołuželej, Padkavós jieškóti.

8. Če mes rąndam merguželę, Žługtùžį be-skálbiant.

9. Padė, Dievas, merguželė, Žłùgtu skalbėjėlė.

10. Ar ne matėj, ar ne radáj Plíenu padkavielės?

11. Dievas žìnu, aš ne žinaú, Katrům kelù jójej?

12. Viénas kelas par upėlus, Ąntras pas mergėlę.

13. Taj tům kelù, merguželė,— Katràs pas mergėlę.

14. Kůděl távu, merguželė, Vajnìkas pavýtęs?

(*) Kibiras = šakà.

7. Kad buvau pas motinėlę —
Balta be raudona,
Kai nuėjau už bernelio —
Tamsi juodbruvėlė.

8. — Vieną duočiau dorelėlį
Ant žalio muilelio,
Antrą duočiau dorelėlį
Ant baltų baltylų:

9. Prauskis, mano mergužėle,
Rytą vakarėlį,
Bene būsi taip raudona,
Kaip pas motinėlę!

10. — Kad ir prausiu anksti,
Vėlai vakarėlį,
Bet nebūsiu taip raudona
Kaip pas motinėlę!

774

Dievienė

1. Kad mes buvom trys broleliai,
Visi trys nevedę,

2. Mes turėjom po žirgelį,
Po tymo balnelį.

3. — Jokim, broliai brolužėliai,
Visi į miestelį!

4. Kur užmynė akmenėlį,
Čia ugnužė skylė,

5. Kur užmynė kibirėlį,
Čia ugnužė kūrė.

6. Ir pametė žirgužėlis
Plieno padkavėlę.

7. — Jokim, broliai brolužėliai,
Padkavos ieškoti!

8. Čia mes randam mergužėlę
Žlugtužį beskalbiant.

9. — Padėk dievas, mergužėle,
Žlugto skalbėjėle!

10. Ar nematei, ar neradai
Plieno padkavėlės?

11. — Dievas žino, aš nežinau,
Katruo keliu jojai?

12. Vienas kelias per upelius,
Antras pas mergelę.

13. — Tai tuo keliu, mergužėle,
Katras pas mergelę.

14. Kodėl tavo, mergužėle,
Vainikas pavytęs?

15. Kůděl távu, mergužėlė,
Kasėlės supùru?

16. Kůděl távu, mergužėlė,
Žiedėlej rudỹja?

17. Nů miglėlu, nů rasėlu
Vajnỉkas pavỹtu.

18. Nů málimu, nů grúdimu
Kasėles šiùryjas.

19. Nů šlávimu, mazgójimu
Žiedėlej rudỹja.

20. Taj ne-tiẽsa, mergužėlė,
Ne-viẽrni žodėlej.

21. Nů miglėlu, nů rasėlu,
But vajnỉkas žálas;

22. Nů málimu, nů grúdimu
Kasėles dulkėtu;

23. Nů šlávimu, mazgójimu
Žiedėlej žėrėtu.

24. Taj tu, mánu mergužėlė,—
Viẽčna tįnginėlė.

25. Taj tu, mánu mergužėlė,—
Viẽčna ujtuvėlė.

775.

Nů Błažiẽnės.

1. O, taj dėku močiùtej,
Mánu miẽłaj širdėlej,
Kajp ji mànę užaugỉnu,
Tókę slaũnę dukrėlę. } ds

2. Taj ne dėku močiùtej,
Mánu miẽłaj širdėlej,
Kajp ji mànę pažadėju
Už pijùku bernėlu.

3. Jisáj gẽrė dienùžę,
Ulavóju naktùžę,
Jis pragẽrė namùčius
Ir nů łaũku rugùčius.

4. Jis pragẽrė namùčius
Ir nů łaũku rugùčius;
Jis pragérs mànę jáuną
Ir nů rąnku žiedùžius.

776.

Nů Gótautiėnės.

1. Mùdu du brólu,
Du brolukėlu,
Kur mùdu éjsiv?
Gražėj dajnůsiv? } ds

2. Éjsiv į gìrę
Ir į girėlę,
Pasižiurėsiv
Girios medėlu.

15. Kodėl tavo, mergužėle,
Kaselės supuro?

16. Kodėl tavo, mergužėle,
Žiedeliai rūdija?

17. — Nuo miglelių, nuo raselių
Vainikas pavyto,

18. Nuo malimo, nuo grūdimo
Kaselės šiurijas,

19. Nuo šlavimo, mazgojimo
Žiedeliai rūdija.

20. — Tai netiesa, mergužėle,
Nevierni žodeliai:

21. Nuo miglelių, nuo raselių
Būt vainikas žalias,

22. Nuo malimo, nuo grūdimo
Kaselės dulkėtų,

23. Nuo šlavimo, mazgojimo
Žiedeliai žėrėtų

24. Tai tu, mano mergužėle, —
Viečna tinginėlė!

25. Tai tu, mano mergužėle, —
Viečna uituvėlė!

*775

Blažienė

1. O tai dėkui močiutei,
Mano mielai širdelei,
Kai ji mane užaugino
Tokią slaunią dukrelę. } 2 k.

2. Tai ne dėkui močiutei,
Mano mielai širdelei,
Kai ji mane pažadėjo
Už pijoko bernelio.

3. Jisai gėrė dienužę,
Uliavojo naktužę,
Jis pragėrė namučius
Ir nuo lauko rugučius;

4. Jis pragėrė namučius
Ir nuo lauko rugučius, —
Jis pragers mane jauną
Ir nuo rankų žiedužius!

776

Gotautienė

1. Mudu du broliu,
Du broliukėliu,
Kur mudu eisiv,
Gražiai dainuosiv? } 2 k.

2. Eisiv į girią
Ir į girelę,
Pasižiūrėsiv
Girios medelių.

3. Ýra medélej,
Vis ąnžůlělej;
Aj, nëra, nëra
Mums tėtušėlu.

4. O, kajp taj iłgù
Be tėtušėlu,
Kajp tam genėluj
Be beržynėlu.

5. Mùdu du brólu,
Du brolukėlu,
Kur mùdu ėjsiv?
Gražėj dajnůsiv?

6. Ėjsiv į stajnę
Ir į stajnėlę,
Pasižiurėsiv
Stájnio žirgėlu

7. Ýra žirgėlej,
Vis jůdbėrėlej;
Aj, nëra, nëra
Mums brolukėlu.

8. O, kajp taj iłgù
Be brołužėlu,
Kajp tam žirgėluj
Be abrakėlu.

9. Mùdvi dvi sėsi,
Dvi sesuléli,
Kur mùdvi ėjsiv?
Gražėj dajnůsiv?

10. Ėjsiv į sódą
Ir į sodėlį,
Pasižiurėsiv
Sóde medėlu.

11. Ýra medėlej,
Vis obalėlės;
Aj, nëra, nëra
Mums matulėlės.

12. O, kajp taj iłgù
Be matulėlės,
Kajp taj gegùtej
Be beržynėlu.

13. Mùdvi dvi sėsi,
Dvi sesuléli,
Kur mùdvi ėjsiv?
Gražej dajnůsiv?

14. Ėjsiv į dáržą
Ir į darželį,
Pasižiurėsiv
Darže žolėlės.

15. Ýra zolėlė,
Yr rutylėlė;
Aj, nëra, nëra
Mums sesutėlės.

16. O, kajp taj iłgù,
Be sesutėlės,
Kajp toms rutėlėms
Be ravėjėlės.

3. Yra medeliai,
Vis ąžuolėliai, —
Ai, nėra, nėra
Mums tetušėlio.

4. O kaip tai ilgu
Be tetušėlio,
Kaip tam geneliui
Be beržynėlio!

5. Mudu du broliu,
Du broliukėliu,
Kur mudu eisiv,
Gražiai dainuosiv?

6. Eisiv į stainią
Ir į stainelę,
Pasižiūrėsiv
Stainioj žirgelių.

7. Yra žirgeliai,
Vis juodbėrėliai, —
Ai, nėra, nėra
Mums broliukėlio.

8. O kaip tai ilgu
Be brolužėlio,
Kaip tam žirgeliui
Be abrakėlio!

9. Mudvi dvi sesi,
Dvi sesulėli,
Kur mudvi eisiv,
Gražiai dainuosiv?

10. Eisiv į sodą
Ir į sodelį,
Pasižiūrėsiv
Sode medelių.

11. Yra medeliai,
Vis obelėlės, —
Ai, nėra, nėra
Mums motulėlės.

12. O kaip tai ilgu
Be motulėlės,
Kaip tai gegutei
Be beržynėlio!

13. Mudvi dvi sesi,
Dvi sesulėli,
Kur mudvi eisiv,
Gražiai dainuosiv?

14. Eisiv į daržą
Ir į darželį,
Pasižiūrėsiv
Darže žolelės.

15. Yra žolelė,
Yr rūtytėlė, —
Ai, nėra, nėra
Mums sesutėlės.

16. O kaip tai ilgu
Be sesutėlės,
Kaip toms rūtelėms
Be ravėjėlės!

777.

Nů Totilùkės.

1. Kad mergýtę gùlti vėdė,
šėšios dėšimtis žvákių dėgė;
Mergýtė jaunóji,
Lelijėlė bałtóji. } ds

Bernýtis jaunàsis,
Dobilėlis bałtàsis.

2. Kad bernýtį gùlti vėdė,
šėšios dėšimtis lìkčių dėgė;
Mergýtė jaunóji,
Kumelėlė łaukóji.

3. Kad pikčiùrną gùlti vėdė,
šėšias dėšimtis vėzdu dávė;
Mergýtė jaunóji,
Kumelėlė łaukóji.

778 (*).

Nů Jonájtienės.

1. O, tu, strazdėli,
Mąndras paukštėli,
Kůdėl ne giedi
Ąnkstì rytėlį? } ds

2. Kąn aš giedósiu
Ąnkstì rytėlį?
Piėmens išdráskė
Mánu lizdėlį.

3. Piėmens išdráskė
Mánu lizdėlį,
Artójej płákė
Ir mànę pátį.

4. Kajmìškiu žmónis—
Tikrì pagónis;
Apkėlė mànę
Sąnkioms kalbėlėms.

5. Sàke: nulėsus
Kviečiú dirvėlę;
Sákė: pabájdžius
Pálšus jautėlus.

6. Anì te buvaú,
Ni te vájkščiojau;
Po pudimėlį
Vajkùs vadžiójau.

7. Retáj užsėju
Kviečiú dirvėlę,
Lůsaj pajůngė
Pálšus jautėlus.

8. Skardély gulaú,
Skardély kėlau,
Žilvyčiu krúme
Lizdėlį króviau.

(*) Palygink 28, 29, 313, 618, 711 ir 905 dájnas.

777

Totiliukė

1. Kad mergytę gulti vedė,
Šešios dešimtys žvakių degė, —
Mergytė jaunoji,
Lelijėlė baltoji! } 2 k.

2. Kad bernytį gulti vedė,
Šešios dešimtys likčių degė, —
Bernytis jaunasis,
Dobilėlis baltasis!

3. Kad pikčiurną gulti vedė,
Šešias dešimtis vėzdų davė, —
Mergytė jaunoji,
Kumelėlė laukoji!

778

Jonaitienė

1. — O tu, strazdeli,
Mandras paukšteli,
Kodėl negiedi
Anksti rytelį? } 2 k.

2. — Ką aš giedosiu
Anksti rytelį,
Piemens išdraskė
Mano lizdelį.

3. Piemens išdraskė
Mano lizdelį,
Artojai plakė
Ir mane patį.

4. Kaimiškių žmonės —
Tikri pagonys:
Apkėlė mane
Sunkioms kalbelėms.

5. Sakė nulesus
Kviečių dirvelę,
Sakė pabaidžius
Palšus jautelius.

6. Anei ten buvau,
Nei ten vaikščiojau, —
Po pūdymėlį
Vaikus vadžiojau.

7. Retai užsėjo
Kviečių dirvelę,
Liuosai pajungė
Palšus jautelius.

8. Skardely guliau,
Skardely kėliau,
Žilvičių krūme
Lizdelį kroviau.

9. Aš meldžiaú Diẽvą
Par vïsą diẽną,
Kad Diẽvas dũtu
Giẽdrą dienélę.

10. Kad Diẽvas dũtu
Giẽdrą dienélę,
Kad ne nupústu
Mánu lizdélį.

11. Ej, jóju, jóju
Į žálą łąnką;
Žaló łąnkélė
Jautélus gánė.

12. Priganýdamas,
Namũ varýdamas,
Ir sudumóju,
O, Diẽvaj mánu!—

13. O, kas do čẽsaj,
Kas do gadýnė,
Kad žmonių liežùvej
Méjlę pagadïnu.

779 (*).

Nů Juškytės.

1. O strazdùžį, strazdùžį,
Tu rajvàsis paukštùžį,
Ků rykavaj
Łazdýnu krumély? } ds

2. Ar łazdýną auginái?
Ar riẽšutą brandinái?
Ar kalnély
ůgéles sirpinái?

3. Ni łazdýną auginaú,
Ni riẽšutą brandinaú;
Taj kalnély
ůgéles sirpinaú.

4. O bernùžį, bernùžį,
Tu mánu dobiłùžį,
Ků rymojej
Stájnio ąnt žirgélu?

5. Ar žirgélį ėdinái?
Týmu bálną vẽdinaj?
Ar kiẽmély
Mergélę auginái?

6. Ni žirgélį ẽdinaú,
Ni balnélį vẽdinaú,
Tik kiẽmély
Mergélę auginaú.

780.

Nů Bakšájtienės.

1. Lejsk mànę, močiùtė,
Į dvárą słůžyti; } ds

Aš užsisłůžysiu
Tris póras jupùžiu. } ds

(*) Palygink 26, 128, 231, 555 ir 697 dájnas.

9. Aš meldžiau dievą
Per visą dieną,
Kad dievas duotų
Giedrą dienelę.

10. Kad dievas duotų
Giedrą dienelę,
Kad nenupūstų
Mano lizdelį.

11. Ei, jojo, jojo
Į žalią lanką,
Žalioj lankelėj
Jautelius ganė.

12. Priganydamas,
Namo varydamas,
Ir sudūmojo,
O dievai mano!

13. O kas do čėsai,
Kas do gadynė,
Kad žmonių liežuviai
Meilę pagadino!

779

Juškytė

1. — O strazduži, strazduži,
Tu raivasis paukštuži,
Ko rykavai
Lazdynų krūmely? } 2 k.

2. Ar lazdyną auginai,
Ar riešutą brandinai,
Ar kalnely
Uogeles sirpinai?

3. — Nei lazdyną auginau,
Nei riešutą brandinau,
Tai kalnely
Uogeles sirpinau!

4. — O bernuži, bernuži,
Tu mano dobiluži,
Ko rymojai
Stainioj ant žirgelio?

5. Ar žirgelį ėdinai,
Tymo balną vėdinai,
Ar kiemely
Mergelę auginai?

6. — Nei žirgelį ėdinau,
Nei balnelį vėdinau,
Tik kiemely
Mergelę auginau!

780

Bakšaitienė

1. — Leisk mane, močiute, } 2 k.
Į dvarą slūžyti, —
Aš užsislūžysiu
Tris poras jupužių. } 2 k.

2. Su vıĕna jupùże
Kas-dıĕna devĕsıu, —
Su ąntrà jupùże—
švę́ntomis dıėnùżėms.

3. Su ąntrà jupùże—
švę́ntomis dıėnómis,
Su trečıà jupùże
Į àtłajdas éjsıu.

4. Atéjna močıùtė
Dukrélės łąnkýti;
če rą́nda dukrélę
Po dvárą vájkščıojant.

5. Če rą́nda dukrélę
Po dvárą vájkščıojant,
Ir máżą vajkélį
Ąnt rą́nku nešıójant.

6. Ne dĕku močıùtej,
Ne dĕku sénajaj,
Kad mànę mergélę
Valélej paléjdaj.

7. Vélyčıaus, močıùtė,
Rąnstélį rájčıoti,
Ne máżą vajkélį
Ąnt rą́nku nešıóti.

8. Ar šĭłaj dujávu?
Ar łaukáj migłóju?
Ar vargú mergùżė
ůgéles rą́nkıoju?

9. Ni šĭłaj dujávu,
Ni łaukáj migłóju,
Tik vargú mergùżė
ůgéles rą́nkıoju.

10. Atjóju kazókaj,
Ponélu pułkùżej:
Dıėpadĕ, mergùżė,
Jaunóji našłùżė.

11. Dıėpadĕ, mergùżė,
Jaunóji našłùżė,
Kam rę́nki, našłùżė,
Raudónas ůgùżes?

12. Aš turıù vajkélu
Mażú, ne-didelú,
O mánu vajkélej,
O tĕvu sunélej.

781.

Nů Rugıėnytės.

1. Nusišérčıau sau żirgélį,
Sávu jŭdą jůdbėrĕlį;
Jóčıau pas mergélės, } ds
Bałtós lelijĕlės. }

2. Su viena jupuže
Kas dieną dėvėsiu,
Su antra jupuže —
Šventomis dienužėms;

3. Su antra jupuže —
Šventomis dienomis,
Su trečia jupuže
Į atlaidus eisiu.

4. Ateina močiutė
Dukrelės lankyti,
Čia randa dukrelę
Po dvarą vaikščiojant;

5. Čia randa dukrelę
Po dvarą vaikščiojant
Ir mažą vaikelį
Ant rankų nešiojant.

6. — Ne dėkui močiutei,
Ne dėkui senajai,
Kad mane mergelę
Valelei paleidai!

7. Velyčiau, močiute,
Rąstelį raičioti,
Ne mažą vaikelį
Ant rankų nešioti!

8. Ar šilai dujavo,
Ar laukai miglojo,
Ar vargų mergužė
Uogeles rankiojo?

9. Nei šilai dujavo,
Nei laukai miglojo,
Tik vargų mergužė
Uogeles rankiojo.

10. Atjojo kazokai,
Ponelių pulkužiai:
— Diepadėk, merguže,
Jaunoji našluže!

11. Diepadėk, merguže,
Jaunoji našluže!
Kam renki, našluže,
Raudonas uogužes?

12. — Aš turiu vaikelių
Mažų, nedidelių,
O mano vaikeliai,
O tėvo sūneliai!

781

Rugienytė

1. Nusišerčiau sau žirgelį,
Savo juodą juodbėrėlį, —
Jočiau pas mergelę,
Baltą lelijėlę. } 2 k.

2. Kad nujójau prie mergélės,
Prie bałtósios lelijėlės,
Pririšaú žirgėlį
Prie rútu darželu.

3. Žvęng žirgėlis prie vartėlu,
Verk mergėlė po švirnėlį.
Ků vėrki, mergėlė?
Ar búsi tu mánu?

4. Vesk žirgėlį į stajnėlę,
Kabink bálną ant gembėlės;
Te žvęngtė žirgėlis,
Te skąmba balnėlis.

5. Žvęng žirgėlis po stajnėlę,
Skąmb balnėlis ant gembėlės,
Verk jáunas bernėlis,
Po dvárą vájkščiodams:

6. Aj, Dievùži, ne trópyjau,
Jáunas dienas nutrótyjau;
Dienėles trótyjau,
Vargėlį trópyjau.

7. Ne małónus márgas dvaras,
Ne padórus rupestėlis:
O, taj ma małóni
Jaunóji mergėlė.

782 (*).

Nů Viksvytės.

1. Po bijunėlu,
Po lelijėle,
} ds
Po bijunėlu,
Po lelijėle
Mergėlės šóka.
} ds

2. O kad pravėrčiau
Dáržu durėles,
Aš pažiurėčiau,
Aš pamatýčiau
Mergėlę šókant.

3. Márgas dvarėlis,
Aukštì svirnėlej;
Tamè svirnėly,
Tamè aukštamè
Mergėlės łóva.

4. Mergėlės łóva
Mįnkštáj iškłóta;
O kad įpùlčiau,
Sáldžej miegóčiau
Bálsu n' išdůčiau.

783.

Nů Gótautienės.

1. Šiłaj, pušynaj,
Trákaj, beržynaj,
} ds
ąnžůłu karčemėlė.

2. Girdžiu — girdėte,
Regiù — regėte
Gegėlę kukůjančę.

(*) Palygink 680 dáją.

2. Kad nujojau prie mergelės,
Prie baltosios lelijėlės,
Pririšau žirgelį
Prie rūtų darželio.

3. Žveng žirgelis prie vartelių,
Verk mergelė po svirnelį.
— Ko verki, mergele?
Ar būsi tu mano?

4. — Vesk žirgelį į stainelę,
Kabink balną ant gembelės, —
Težvengie žirgelis,
Teskamba balnelis.

5. Žveng žirgelis po stainelę,
Skamb balnelis ant gembelės,
Verk jaunas bernelis,
Po dvarą vaikščiodams:

6. — Ai dievuži, netropijau,
Jaunas dienas nutrotijau, —
Dieneles trotijau,
Vargelį tropijau.

7. Nemalonus margas dvaras,
Nepadorus rūpestėlis!
O tai man maloni
Jaunoji mergelė!

782

Viksvytė

1. Po bijūnėliu, Po lelijėle, } 2 k.
Po bijūnėliu, Po lelijėle Mergelės šoka. } 2 k.

2. O kad praverčiau
Daržo dureles,
Aš pažiūrėčiau,
Aš pamatyčiau,
Mergelę šokant.

3. Margas dvarelis,
Aukšti svirneliai, —
Tame svirnely,
Tame aukštame,
Mergelės lova.

4. Mergelės lova
Minkštai išklota, —
O kad įpulčiau,
Saldžiai miegočiau,
Balso n'išduočiau!

*783

Gotautienė

1. Šilai, pušynai,
Trakai, beržynai,
Ąžuolo karčiamėlė. } 2 k.

2. Girdžiu girdėte,
Regiu regėte
Gegelę kukuojančią.

3. O ne gegélė,
O ne rajbóji,—
Tik jaunóji mergélė.

4. Pardūčiau túrtus,
Pardūčiau łaukùs,
Pardūčiau tėvu dvárą:

5. Ben atvadūčiau
Jáuną mergélę
Iš margós karčemėlės?

6. Párdaviau túrtus,
Párdaviau łaukùs,
Párdaviau tėvu dvárą,—

7. Tik n' atvadavaú
Jaunós mergėlės
Iš margós karčemėlės.

784.

Nů Gótautienės.

1. Siųntė močiùtė
Į svìrną gùlti:
Te tu saldžėj miegósi. } ds.

2. O da n' užmigaú,
O ir pajutaú:
Atėjn výraj, kajp vilkáj.

3. Ìšvertė dùris,
Surìšu rąnkas;
Véda mànę į dvárą.

4. Véda į dvárą,
Sodìn į krėslą,
Déda pąnčius ant kóju.

5. Uj, uj, uj, Dievaj,
Dievùlau mánu,
Kas důs žìnę močiùtej?

785.

Nů Masiuličnės.

1. O kad aš áugau
Pas motynužėlę,
Pas motynužėlę
Viešma viešėjau. } ds

2. O kad aš ėjaú
Viešiu-kelužėlu,
O ir priėjaú
Šrovės upùžį;—

3. O ne gegelė,
O ne raiboji, —
Tik jaunoji mergelė.

4. Parduočiau turtus,
Parduočiau laukus,
Parduočiau tėvo dvarą:

5. Ben atvaduočiau
Jauną mergelę
Iš margos karčiamėlės?

6. Pardaviau turtus,
Pardaviau laukus,
Pardaviau tėvo dvarą, —

7. Tik n'atvadavau
Jaunos mergelės
Iš margos karčiamėlės.

784

Gotautienė

1. Siuntė močiutė
Į svirną gulti:
— Ten tu saldžiai miegosi! (2 k.)

2. O dar n'užmigau,
O ir pajutau:
Atein vyrai kaip vilkai.

3. Išvertė duris,
Surišo rankas, —
Veda mane į dvarą.

4. Veda į dvarą,
Sodin į krėslą,
Deda pančius ant kojų.

5. Ui, ui, ui dievai,
Dievuliau mano,
Kas duos žinią močiutei?

785

Masiulienė

1. O kad aš augau
Pas motinužėlę,
Pas motinužėlę } 2 k.
Viešnia viešėjau. }

2. O kad aš ėjau
Viešu keluželiu,
O ir priėjau
Srovės upužį, —

3. Par tąn upùžį
Sıaúras lıėptužĕlis.
O ir ištĭku
šıaúrus vėjùžis,

4. O ir ištĭku
šıaúrus vėjužĕlis,
O ir įputė
į giłumùžę.

5. Bernýtis tárė,
Žĭrge sėdĕdamas:
Brĭski, mergužĕlė,
į giłumùžę.

6. Brĭski, mergužĕlė,
į giłumužĕlį,
Bałtà lelijĕlė,
į giłumùžę.

7. Brolýtis tárė,
Łájve sėdĕdamas:
Brĭski, seserĕlė,
Likĭ brastùžej.

8. Ąnt ků pažináj,
Mánu brołužĕli,
Kad pavadináj
Mànę seserĕle?

9. Kad pavadináj
Mànę seserĕle,
Kad pavadináj
Bałtà lelijĕle?

10. Ąnt tů pažinaú
Tàvę, seserĕlè:
Ąnt áuksu žıėdélu,
Ąnt vajnikùžıu.

11. Sugrįnžk, sesélė,
Nors pas močıùtę,
Bałtà lelijĕlė,
Nors pas močıùtę.

12. Močıùtė sukraús
Dĭdį krajtužĕlį,
O mes nupĭrksim
Márgas skrynùžes.

13. O ka aš grįnšıu,
Ne-kęnčıamóji,
Visú žmonužĕlu
Apkałbamóji?

14. Káłba kajmýnaj,
Káłba susėdĕlej,
Jaunĭ draugalĕlej
Po jaunimùžį.

15. O ne bok nıĕku,
Mánu mergužĕlė,
Mįnk šáunıus žodélus
Vis po kojùžıu.

16. Mįnk šáunıus žódžıus
Vis po kojùžıu,
Ne-vıĕrnas kalbéles
į rudynùžį.

3. Per tą upužį
Siauras lieptužėlis.
O ir ištiko
Šiaurus vėjužis;

4. O ir ištiko
Šiaurus vėjužėlis,
O ir įpūtė
Į gilumužę.

5. Bernytis tarė,
Žirge sėdėdamas:
— Briski, mergužėle,
Į gilumužę;

6. Briski, mergužėle,
Į gilumužėlį,
Balta lelijėle,
Į gilumužę.

7. Brolytis tarė,
Laive sėdėdamas:
— Briski, seserėle,
Ligi brastužei.

8. — Ant ko pažinai,
Mano brolužėli,
Kad pavadinai
Mane seserėle?

9. Kad pavadinai
Mane seserėle,
Kad pavadinai
Balta lelijėle?

10. — Ant to pažinau
Tave, seserėle:
Ant aukso žiedelio,
Ant vainikužio.

11. Sugrįžk, sesele,
Nors pas močiutę,
Balta lelijėle,
Nors pas močiutę.

12. Močiutė sukraus
Didį kraitužėlį,
O mes nupirksim
Margas skrynužes.

13. — O ką aš grįšiu —
Nekenčiamoji,
Visų žmonužėlių
Apkalbamoji?

14. Kalba kaimynai,
Kalba susiedėliai,
Jauni draugalėliai
Po jaunimužį.

15. — O nebok nieko,
Mano mergužėle,
Mink šaunius žodelius
Vis po kojužių.

16. Mink šaunius žodžius
Vis po kojužių,
Neviernas kalbeles
Į rūdynužį.

17. O kad ir geriáusia
Močiùtės dukrélė,
Ni viẽna n' išẽju
Be tu kałbùžiu.

785a.

Nů Minálgos.

1. Mergužẽlė, lelijẽlė,
Ar ne matėj žújkiu? } ds

3. Ákys stáčios, áusys płáčios,
Dąntys, kaip vargónaj.

2. Zújkis płíkas, kójos ìlgos,
Nagẽlės gełtónos.

4. Dąntys, dąntys, kajp vargónaj,
úsaj užsirájtę.

786 (*).

Nů Sadáuskiėnės.

1. Par šilẽlį jójau,
šilė šẽką rôviau,
Vidury girẽlės
Žirgẽlį pašẽriau. } ds

2. Vidury girẽlės
Žirgẽlį pašẽriau;
Aš pats atsisẽdau
Ąnt pušiẽs šakẽlės.

3. Šakẽlės pavýtu,
Žirgẽlis paĩłsu;
Vargù be-nujóstu
Pas jáuną mergẽlę.

4. O da ne prijójau
ůšvẽlės dvarẽlu,
Stróku atsistóju
Jůdbẽrás žirgẽlis.

5. O, tu, klevẽli,
Słaunùsis medẽli,
Žáda tavę kìrsti,
šakẽles genẽti.

6. O kąn tu darỹsi
Iš mánu šakẽlu?
O kąn budavósi
Lygaus kėmenẽlu?

7. Iš távu šakẽlu —
Márgąję vygẽlę,
O iš kėmenẽlu —
Rašytą łovẽlę?

8. O kąn tu vygiůsi
Margóje vygẽlė?
O kąn tu guldỹsi
Rašyto łovẽlė?

(*) Palygink 163, 220, 793 ir Ves. 662 dájnas.

17. O kad ir geriausia
Močiutės dukrelė,
Nė viena n'išėjo
Be tų kalbužių.

785a

Minalga

1. Mergužėle lelijėle,
Ar nematei zuikio? } 2 k.

2. Zuikis pilkas, kojos ilgos,
Nageliai geltoni.

3. Akys stačios, ausys plačios,
Dantys kaip vargonai.

4. Dantys, dantys kaip vargonai,
Ūsai užsiraitę!

*786

Sadauskienė

1. Per šilelį jojau,
Šile šėką roviau,
Vidury girelės
Žirgelį pašėriau. } 2 k.

2. Vidury girelės
Žirgelį pašėriau,
Aš pats atsisėdau
Ant pušies šakelės.

3. Šakelės pavyto,
Žirgelis pailso, —
Vargu benujosiu
Pas jauną mergelę.

4. O dar neprijojau
Uošvelės dvarelio,
Stroku atsistojo
Juodbėras žirgelis.

5. — O tu, kleveli,
Slaunusis medeli,
Žada tave kirsti,
Šakeles genėti.

6. — O ką tu darysi
Iš mano šakelių,
O ką budavosi
Lygaus liemenėlio?

7. — Iš tavo šakelių —
Margąją vygelę,
O iš liemenėlio —
Rašytą lovelę.

8. — O ką tu vygiuosi
Margoje vygelėj,
O ką tu guldysi
Rašytoj lovelėj?

9. Mergùžę guldýsiu
Į márgą vygélę,
Aš pats atsigùlsiu
Rašýto łovélė.

10. Ej, čiúčia, lúla,
Mánu merguželė,
Ej, čiúčia, lúla,
Bałtà lelijėlė.

11. Ej, ne čiučiúki,
Ej, ne lulúki,
Senéj užčiučiávu
Mànę motynėlė;

12. Šiłtu numazgóju,
Bałtu suvynióju:
Ej, čiúčia, lúla
Ąnt bałtú rąnkélu

13. Į šiłtą nùprausė,
Į bałtą suvýstė,
O kajp geguželė
Prie šalélės głaúdė.

14. Ej, čiúčia, lúla
Ąnt bałtú rąnkélu,
Ej, čiúčia, lúla
Ąnt áuksu žiedélu.

15. Ej, čiúčia, lúla
Ąnt bałtú rąnkélu;
Dávė bovélį,
Áuksu raktélus.

16. Náktį ąnt kélu,
Dičną ąnt rąnkélu:
Ej, čiúčia, lúla,
Mánu dukruželė.

17. Aš tàvę augìnsiu,
Dėl kitú rėdýsiu;
O rãsi mànę jau tu
Daugiaú ne kłausýsi.

387.

Nů Vidikytės.

1. Ąnt łaukélu ne-pagadà. dárgana.
Kur aš jáunas bernùžis pradingsiu?

2. Aš pas tàvę, mergùžė, pirmą kártą,—
Kãděl mánej patalėlu ne kłóji?

3. Pakłók mánej patalėlus ąnt sùłu,
Paděk mánej perynėlus po šónu.

9. — Mergužę guldysiu
Į margą vygelę,
Aš pats atsigulsiu
Rašytoj lovelėj.

10. Ei, čiūčia liūlia,
Mano mergužėle,
Ei, čiūčia liūlia,
Balta lelijėle!

11. — Ei, nečiūčiuoki,
Ei, neliūliuoki, —
Seniai užčiūčiavo
Mane motinėlė:

12. Šiltu numazgojo,
Baltu suvyniojo,
Ei, čiūčia liūlia
Ant baltų rankelių!

13. Į šiltą nuprausė,
Į baltą suvystė,
O kaip gegužėlė
Prie šalelės glaudė.

14. Ei, čiūčia liūlia
Ant baltų rankelių,
Ei, čiūčia liūlia
Ant aukso žiedelio!

15. Ei, čiūčia liūlia
Ant baltų rankelių, —
Davė bovelį —
Aukso raktelius.

16. Naktį ant kelių,
Dieną ant rankelių:
Ei, čiūčia liūlia,
Mano dukružėle!

17. Aš tave auginsiu,
Dėl kitų rėdysiu, —
O rasi mane jau tu
Daugiau neklausysi!

787

Vidikytė

1. — Ant laukelio nepagada, dargana, —
Kur aš jaunas bernužis pradingsiu?

2. Aš pas tave, merguže, pirmą kartą, —
Kodėl manei patalėlių nekloji?

3. Paklok manei patalėlius ant suolo,
Padėk manei perynėlius po šonu.

4. Ej, tu, šélmi, bałamútaj, ejk namŭ,
Ne volóki patalĕlu ni-kanó

5. Ne dėl távęs žąnsú púłką auginaú,
Ne dėl távęs patalĕlus pripýlau.

6. Taj dėl sávęs žąnsú púłką auginaú
Taj dėl sávęs patalĕlus pripýlau.

7. Jóčıau į karúmenę, karúmenę,
Pĭrkčıau sávej kepurĕlę ir kárdą.

8. Aš su sávu kepurĕle dėvĕsıu,
Su švıĕsıůju kardùžıu švajstýsıu.

9. O kam švıĕtė švıĕsus mĕnů ir žvajgždĕ?
O kam tįnka jůdbruvĕlė,— ma kóžna.

788.

Nů Pocálės.

1. Visù kelù rájtas jójau, } ds
Par tiltélį vąndèns ėjaú.

2. Po tům tĭłtu sraúnus ùpis,
Sraúnus ùpis šaltinıŭtas:

3. Tęn mergélė žłùgtą skálbė,
Karejvĕlej žĭrgus gýrdė.

4. O mergélė, lelijĕlė,
Ne důk rąnkos karejvĕluj.

5. Karejvĕlis — šalberĕlis,
Nusègs távu vajnikĕlį.

6. Nusègs távu vajnikĕlį,
Pašérs sávu jůdbėrĕlį.

7. Pašérs sávu jůdbėrĕlį,
Patsáj išjós karúmenę.

789.

Nů Dıėvıĕnės.

1. Ej, ąnt atjója
Karéjvis par łaúką,

Ąnt atjója } ds
Jaunàsis par łaúką:

4. — Ei tu, šelmi, balamūtai, eik namo,
Nevolioki patalėlių nė kieno!

5. Ne dėl tavęs žąsų pulką auginau,
Ne dėl tavęs patalėlius pripyliau.

6. Tai dėl savęs žąsų pulką auginau,
Tai dėl savęs patalėlius pripyliau.

7. — Jočiau į kariuomenę, kariuomenę,
Pirkčiau savei kepurėlę ir kardą.

8. Aš su savo kepurėle dėvėsiu,
Su šviesiuoju kardužiu švaistysiu.

9. O kam švietė šviesus mėnuo ir žvaigždė,
O kam tinka juodbruvėlė, man — kožna!

788

Pocalė

1. Visu keliu raitas jojau,
Per tiltelį vandens ėjau. } 2 k.

2. Po tuo tiltu srauni upė,
Srauni upė šaltiniuota.

3. Ten mergelė žlugtą skalbė,
Kareivėliai žirgus girdė.

4. O mergele lelijėle,
Neduok rankos kareivėliui:

5. Kareivėlis — šalbierėlis,
Nusegs tavo vainikėlį,

6. Nusegs tavo vainikėlį,
Pašers savo juodbėrėlį,

7. Pašers savo juodbėrėlį,
Patsai išjos kariuomenę.

789

Dievienė

1. Ei, ant' atjoja
Kareivis per lauką,
Ant' atjoja
Jaunasis per lauką. } 2 k.

2. Ej, tu, mergýtė,
Léjski parnakvóti,
Lelijėlė,
Léjski parnakvóti.

3. Ej, karejvėli,
Aš bijaú ne-sławós,
Karejvėli,
Aš bijaú ne-sławós.

4. Ej, tu, mergýtė,
Sławós ne pargùlsiu,
Lelijėlė,
Sławós ne pargùlsiu,

5. Švičsus kardélis
Vágiu ne parkýbos,
Švičsus kárdas
Vágiu ne parkýbos.

6. Bėras žirgélis
Stájnios ne parstovės,
Bėras žìrgas
Stájnios ne parstovės.

7. Ej, tu, mergýtė,
Pribùdinki ąnkstì,
Lelijėlė,
Pribùdinki ąnkstì.

8. Kad karéjvej
Žìrgu ne bałnóju,
Apìcerej
Búgnu n' užbugnávu.

790.

Nů Norvilėnės.

1. Šendiẽn gérsim, } ds
Ulavósim, }
Rytó švęnta,— } ds
Išmiegósim. }

2. Rytó švęnta,—
Išmiegósim;
Kur ketėjum,
Te nujósim.

3. Žalóms łąnkoms
Rajtì jósim,
Nemůnėlejs
Płaúkte — płaúksim.

4. Ir prìpłaukėm
Aukštą kálną:
Ąnt tů kálnu.
Žalà lėpa.

5. Ąnt tů kálnu
Žalà lėpa,
Po ta lėpa
šaltinėlis.

(*) Palygink 842 dájną.

2. — Ei tu, mergyte,
Leiski pernakvoti,
Lelijėle,
Leiski pernakvoti.

3. — Ei kareivėli,
Aš bijau neslavos,
Kareivėli,
Aš bijau neslavos.

4. — Ei tu, mergyte,
Slavos nepergulsiu,
Lelijėle,
Slavos nepergulsiu.

5. Šviesus kardelis
Vagio neperkybos,
Šviesus kardas
Vagio neperkybos.

6. Bėras žirgelis
Stainios neperstovės,
Bėras žirgas
Stainios neperstovės.

7. Ei tu, mergyte,
Pribudinki anksti,
Lelijėle,
Pribudinki anksti,

8. Kad kareiviai
Žirgų nebalnojo,
Apicieriai
Būgnų n'užbūgnavo.

*790

Norvilienė

1. Šiandien gersim, } 2 k.
Uliavosim,
Rytoj šventa — } 2 k.
Išmiegosim.

2. Rytoj šventa —
Išmiegosim,
Kur ketėjom,
Ten nujosim.

3. Žalioms lankoms
Raiti josim,
Nemunėliais
Plaukte plauksim.

4. Ir priplaukėm
Aukštą kalną,
Ant to kalno
Žalia liepa.

5. Ant to kalno
Žalia liepa,
Po ta liepa
Šaltinėlis.

6. Po ta kẽpa
šaltinẽlis:
Te sesẽlės
Bùrną praũsė.

7. Te sesẽlės
Bùrną praũsė
Karejvẽlej,
Žìrgus gỹrdė:

8. O, jus, sẽsės,
Ne bijókit,
Mės jums mẽku
Ne darỹsim.

9. Mes jums mẽku
Ne darỹsim,
Vajnikẽlus
Nusagỹsim.

10. Vajnikẽlus
Nusagỹsim,
Kaspinẽlus
Nurajtỹsim.

11. Kaspinẽlus
Nurajtỹsim;
Žiedužẽlus
Numáustysim.

12. Iš rutẽlu
Vajnikẽlu
Bus žirgẽlams
Abrakẽlis.

13. Iš šilkẽlu
Kaspinẽlu
Bus žirgẽlams
Kamanẽlės.

14. Iš auksẽlu
Žiedužẽlu
Bus žirgẽlams
Padkavẽlės.

15. Klausinẽju
Motynẽlė,
Kur siúdintos
Kamanẽlės?

16. Kur siúdintos
Kamanẽlės?
Kur káldintos
Padkavẽlės?

17. Tìlžė siútos
Kamanẽlės,
Kaũne káutos
Padkavẽlės.

18. Gražùs, lìnksmas
Žirguzẽlis
Nũ rutẽlu
Vajnikẽlu.

19. Tvìska, blìzga
Kamanẽlės
Iš šilkẽlu
Kaspinẽlu.

6. Po ta liepa
Šaltinėlis, —
Ten seselės
Burną prausė;

7. Ten seselės
Burną prausė,
Kareivėliai
Žirgus girdė.

8. — O jūs, sesės,
Nebijokit,
Mes jums nieko
Nedarysim;

9. Mes jums nieko
Nedarysim,
Vainikėlius
Nusagysim;

10. Vainikėlius
Nusagysim,
Kaspinėlius
Nuraitysim;

11. Kaspinėlius
Nuraitysim,
Žiedužėlius
Numaustysim;

12. Iš rūtelių
Vainikėlių
Bus žirgeliams
Abrakėlis,

13. Iš šilkelių
Kaspinėlių
Bus žirgeliams
Kamanėlės;

14. Iš aukselio
Žiedužėlių
Bus žirgeliams
Padkavėlės.

15. Klausinėjo
Motinėlė:
— Kur siūdintos
Kamanėlės?

16. Kur siūdintos
Kamanėlės,
Kur kaldintos
Padkavėlės?

17. — Tilžėj siūtos
Kamanėlės,
Kaune kaltos
Padkavėlės.

18. Gražus linksmas
Žirgužėlis
Nuo rūtelių
Vainikėlių!

19. Tviska blizga
Kamanėlės
Iš šilkelių
Kaspinėlių!

20. Žìba, žẽri
Padkavẽlės.

Iš auksẽlu
Žiẽdužẽlu.

791 (*).

Nù Šálkuvienės.

1. Kad mùdu bùvuv
Du jáunu brolẽlu,
Mùdu turẽjuv
Tris róznius žirgẽlus. } ds,

2. Vienas bùvu
Jůdas, kajp sábałas,
Ąntras bùvu
Márgas, kajp genẽlis.

3. Ąntras bùvu
Márgas, kajp genẽlis,
Tréčias bùvu
Bálтas, kajp gulbẽlis.

4. Su jůdůju
Karúmenę jósiu,
Su márgůju
Žẽmes vandravósiu.

5. Su márgůju
Žẽmes vandravósiu,
Su bałtůju
Jures-máres płaúksiu.

6. Ne įpłaukiau
Į pùsę marẽlu,
Susitįnku
Ážeru ledẽlį.

7. Didì dývaj,
Stebúkłaj stójůsi,
Kad vásarą
Ažeráj užšálu.

8. Ištekẽju (**)
Iš rytu saulẽlė.
Nutìrpinu
Ážeru ledẽlį.

9. Kłausinẽju
Du jáunu brolẽlu:
Kur gỹrdysiv
Bẽrůsius žirgẽlus?

10 Kur gỹrdysiv
Bẽrůsius žirgẽlus?
Kur nušvẽjsiv
Áuksu pęntinẽlus?

(*) Paligỹnk 964 dájną.

(**) Ištekẽju = uztekẽju.

20. Žiba žėri
Padkavėlės
Iš aukselio
Žiedužėlių!

791

Salkuvienė

1. Kad mudu buvov
Du jaunu broleliu,
Mudu turėjov
Tris rožnius žirgelius. } 2 k.

2. Vienas buvo
Juodas kaip sabalas,
Antras buvo
Margas kaip genelis;

3. Antras buvo
Margas kaip genelis,
Trečias buvo
Baltas kaip gulbelis.

4. Su juoduoju
Kariuomenę josiu,
Su marguoju
Žemes vandravosiu;

5. Su marguoju
Žemes vandravosiu,
Su baltuoju
Jūres mares plauksiu.

6. Neįplaukiau
Į pusę marelių,
Susitinku
Ežerų ledelį.

7. Didi dyvai
Stebuklai stojosi,
Kad vasarą
Ežerai užšalo.

8. Užtekėjo
Iš rytų saulelė,
Nutirpino
Ežerų ledelį.

9. Klausinėjo
Du jaunu broleliu:
— Kur girdysiv
Bėruosius žirgelius?

10. Kur girdysiv
Bėruosius žirgelius,
Kur nušveisiv
Aukso pentinėlius?

11. Iš kraštėlu
Žirgėlus gyrdysiv,
Viduręly
Pęntinėlus švėjsiv.

12. Kad aš jójau
Par žálą girėlę,
Pasiłáužiau
Pùtinu šakėlę.

13. Ne tiėk yra
Pùtinu ůgėlu,
Kiėk ąnt mánęs
Ne-viėrnú žodėlu.

14. Kad aš jójau
Par žálą girėlę,
Krįnt ąnt mánęs
Pùtinu rasėlė.

15. Ne tiėk krįnta
Pùtinu rasėlė,
Kajp brolėlu
Graúdžios ašarčlės.

16. Ne padývok,
Jaunóji mergėlė,
Kad po rútu
Darżùżį vájkščiojau.

17. Kad po rútu
Darżùżį vájkščiojau,
Kad žalásias
Rutėles nuskýniau.

18. Pašaknėlėms
Žirgėlį pašėriau,
Viršunėlu
Vajnikėlį pýniau.

792 (*).

Nů Maštáuskiėnės.

1. Žalóje łąnkėlė,—
Žałs ąnžůlėlis,
Jaunóji mergėlė
šiėnėlį grėbė. } ds

2. Ąnt atjó, ąnt atjó
Jáunas bernėlis
Par žálą łąnkėlę,
Par dobilėlus:

3. Padė Diėvs, padė Diėvs,
Jáunaj mergėlej;
Aš távej padėsiu
šiėnėlį grėbti.

4. Atstóki, ků lęndi,
šėlmi-bernėli;
Ma padės, ma padės
Senà močiùtė.

5. Jau tàvę močiùtė
Ma pażadėju
Ir áuksu žiėdėlį
Ma dovanóju

(*) Palygink 712 ir Ves. 430 dájnas.

11. — Iš kraštelio
Žirgelius girdysiv,
Vidurėly
Pentinėlius šveisiv.

12. Kad aš jojau
Per žalią girelę,
Pasilaužiau
Putino šakelę.

13. Ne tiek yra
Putino uogelių,
Kiek ant manęs
Neviernų žodelių.

14. Kad aš jojau
Per žalią girelę,
Krint ant manęs
Putino raselė.

15. Ne tiek krinta
Putino raselė,
Kaip brolelio
Graudžios ašarėlės.

16. — Nepadyvyk,
Jaunoji mergele,
Kad po rūtų
Daržužį vaikščiojau;

17. Kad po rūtų
Daržužį vaikščiojau,
Kad žaliąsias
Rūteles nuskyniau.

18. Pašaknėlėms
Žirgelį pašėriau,
Viršūnėlių
Vainikėlį pyniau.

792

Maštauskienė

1. Žalioje lankelėj
Žals ąžuolėlis, —
Jaunoji mergelė
Šienelį grėbė. } 2 k.

2. Ant' atjoj, ant' atjoj
Jaunas bernelis
Per žalią lankelę,
Per dobilėlius:

3. — Padėk dievs, padėk dievs
Jaunai mergelei!
Aš tavei padėsiu
Šienelį grėbti.

4. — Atstoki, ko lendi,
Šelmi berneli!
Man padės, man padės
Sena močiutė.

5. — Jau tave močiutė
Man pažadėjo
Ir aukso žiedelį
Man dovanojo.

6. Mauk áuksu žiedėlį
Nů bałtú rąnku,
Lejsk běrą žirgėlį
Į žálą łąnką.

7. Te ėdiě žirgėlis
Ąnt bałtú rąnku,
Te ėdiě žirgėlis
Po žálą łąnką.

8. Mesk áuksu žiedėlį
Į purvynėlį,
Vesk běrą žirgėlį
Į pudimėlį.

9. Te rudýj žiedėlis
Po purvynėlį,
Te ėdiě žirgėlis
Po pudimėlį.

793 (*).

Nů Rugiėnytės.

1. O, tu, liępa, liępa,
Liępėlė žalóji,
Daugiaú ne žalůsi,—
Tik šįn rudenėlį.

2. Kėta tàvę kìrsti,
šakėles genėti,
šakėles genėti,
Liėmenį skáldyti.

3. O kąn tu darysi
Iš mánu šakėlu,
O kąn budavósi
Lygaus liėmenėlu?

4. Iš távu šakėlu —
Žálą linginėlę,
Lygaus liėmenėlu —
Naújąję łovėlę.

5. O kąn tu lingůsi
Žaló linginėlė?
O kąn tu guldysi
Į naúję łovėlę?

6. Mergėlę lingůsiu
Žaló linginėlė,
Aš pats atsigùlsiu
Į naúję łovėlę.

7. O aš, išjódamas,
Išmaširůdamas,
Palikaú mergėlę
Pusąntru metėlu

8. O aš, parjódamas,
Parmaširůdamas,
Aš radaú mergėlę
Už naujú staklėlu.

(*) Palygink 786 ir Ves. 49, 188 ir 662 dájnas.

6. Mauk aukso žiedelį
Nuo baltų rankų,
Leisk bėrą žirgelį
Į žalią lanką, —

7. Teėdie žirgelis
Ant baltų rankų,
Teėdie žirgelis
Po žalią lanką!

8. — Mesk aukso žiedelį
Į purvynėlį,
Vesk bėrą žirgelį
Į pūdymėlį, —

9. Terūdij žiedelis
Po purvynėlį,
Teėdie žirgelis
Po pūdymėlį!

793

Rugienytė

1. — O tu, liepa, liepa,
Liepele žalioji,
Daugiau nežaliuosi,
Tik šį rudenėlį: } 2 k.

2. Keta tave kirsti,
Šakeles genėti,
Šakeles genėti,
Liemenį skaldyti.

3. — O ką tu darysi
Iš mano šakelių,
O ką budavosi
Lygaus liemenėlio?

4. — Iš tavo šakelių —
Žalią lingynėlę,
Lygaus liemenėlio —
Naująją lovelę.

5. — O ką tu linguosi
Žalioj lingynėlėj,
O ką tu guldysi
Į naują lovelę?

6. — Mergelę linguosiu
Žalioj lingynėlėj,
Aš pats atsigulsiu
Į naują lovelę.

7. O aš išjodamas,
Išmaširuodamas,
Palikau mergelę
Pusantrų metelių.

8. O aš parjodamas,
Parmaširuodamas,
Aš radau mergelę
Už naujų staklelių.

9. O kas tau padárė
Naújasias stakliéles?
O kas tau užrėdė
Płónasias drobéles?

10. Tevélis padárė
Naújasias stakliéles
Močiùtė įrėdė
Płónasias drobéles.

11. O kas tau įrášė
Drobélės kraštélus?
O kas išvįngiávu
Pátį vidurėlį?

12. Sesélė įrášė
Drobélės kraštélus,
Aš patì vįngiavaú
Pátį vidurėlį.

794.

Nů Stirbìnskajtės.

1. Ej, malutėlė,
Dukrėlė mánu,
čiúčiu, lúlu, lįgunėlė;
Ne galù užmìgti.

2. Ok, matušėlė,
Bałtà lelijėlė,
Tu turėjej dìdį várgą,
Mànę augìndama.

3. Nej dìdžiu várgu,
Nej gerumėlu,
Nej to dìėną géru dárbu,
Nej to náktį mìėgu.

4. Dìėną ąnt kélu,
Náktį ąnt rąnkélu;
Dìėną kelùs nusedėjau,
Náktį rąnkas nusvyrėjau.

5. Ok, matušėlė,
Bałtà lelijėlė,
Pažadėjej bernužėlų,
Kajp ir ne-kęnsdama.

6. Stóvi karìėta
Kìėmu vidurėly,
Verk mergėlė jaunytėji
Naújame svirnély.

7. Rejks midutėlu,
O ir ałutėlu,
Rejks ir žìrgams avižėlu,
Svótams dovanėlu.

8. Rejks išvažiúti
Į svečių šalėlę;
ùžver mánu matušėlė
Márgůsius vartėlus.

9. O kad važiavaú
Par žálą girėlę,
Krįnt nů rutėlu raselė
Ąnt mánu krajtėlu.

9. — O kas tau padarė
Naująsias stakleles,
O kas tau užrėdė
Plonąsias drobeles?

10. — Tėvelis padarė
Naująsias stakleles,
Močiutė įrėdė
Plonąsias drobeles.

11. — O kas tau įrašė
Drobelės kraštelius,
O kas išvingiavo
Patį vidurėlį?

12. — Seselė įrašė
Drobelės kraštelius,
Aš pati vingiavau
Patį vidurėlį.

794

Stirbinskaitė

1. — Ei maliutėle
Dukrele mano,
Čiūčiu liūliu, lingūnėle,
Negaliu užmigti.

2. — Ok motušėle,
Balta lelijėle,
Tu turėjai didį vargą,
Mane augindama.

3. — Nei didžio vargo,
Nei gerumėlio,
Nei to dieną gero darbo,
Nei to naktį miego:

4. Dieną ant kelių,
Naktį ant rankelių, —
Dieną kelius nusėdėjau,
Naktį rankas nusvyrėjau.

5. — Ok motušėle,
Balta lelijėle,
Pažadėjai bernužėliui
Kaip ir nekęsdama.

6. Stovi karieta
Kiemo vidurėly,
Verk mergelė jaunytėji
Naujame svirnely.

7. Reiks midutėlio,
O ir alutėlio,
Reiks ir žirgams avižėlių,
Svotams dovanėlių.

8. Reiks išvažiuoti
Į svečių šalelę, —
Užver mano motušėlė
Marguosius vartelius.

9. O kad važiavau
Per žalią girelę,
Krint nuo rūtelių raselė
Ant mano kraitelio;

10. Krįnta rasėlė
Ąnt mánu krajtėlu,
Kris ir távu, mergužėlė.
Graúdžios ašarėlės.

795.

Nů Šopytes (*).

1. O aš, išjódamas,
Išsigrįdydamas,
Palikaú mergėlę
Margóje vygėlė. } ds

2. O aš, parjódamas,
Parsigrįdydamas.
Aš radaú mergėlę
Už naúju vįndėlu.

3. Ej, úla, úla,
Ulavónė mánu;
Ulavók, mergėlė,
Už naúju vįndėlu.

4. O, kas tau pasėju
Bałtůsius linėlus?
O kas tau nupįrku
Naújąjį vįndėlį?

5. Tėvėlis pasėju
Bałtůsius linėlus,
Brolėlis nupįrku
Naújąjį vįndėlį.

6. O aš, išjódamas,
Išsigrįdydamas,
Palikaú mergėlę
Už naúju vįndėlu.

7. O aš, parjódamas,
Parsigrįdydamas,
Aš radaú mergėlę
Už naujú staklėlu.

8. Ej, úla, úla,
Ulavonė mánu;
Ulavók, mergėlė,
Už naujú staklėlu.

9. O kas tau padárė
Naújasias stakléles?
O kas tau įrėdė
Płónasias drobėles?

10. Tėvėlis padárė
Naújasias stakléles,
Močiůtė įrėdė
Płónasias drobėles.

(*) Palygink 793 dįjną.

10. Krinta raselė
Ant mano kraitelio.
— Kris ir tavo, mergužėle,
Graudžios ašarėlės!

*795

Šopytė

1. O aš išjodamas,
Išsigridydamas,
Palikau mergelę
Margoje vygelėj. } 2 k.

2. O aš parjodamas,
Parsigridydamas,
Aš radau mergelę
Už naujo vindelio.

3. — Ei, ūlia, ūlia,
Uliavonė mano,
Uliavok, mergele,
Už naujo vindelio!

4. O kas tau pasėjo
Baltuosius linelius,
O kas tau nupirko
Naująjį vindelį?

5. — Tėvelis pasėjo
Baltuosius linelius,
Brolelis nupirko
Naująjį vindelį.

6. O aš išjodamas,
Išsigridydamas,
Palikau mergelę
Už naujo vindelio.

7. O aš parjodamas,
Parsigridydamas,
Aš radau mergelę
Už naujų staklelių.

8. — Ei, ūlia, ūlia,
Uliavonė mano,
Uliavok, mergele,
Už naujų staklelių!

9. O kas tau padarė
Naująsias stakleles,
O kas tau įrėdė
Plonąsias drobeles?

10. — Tėvelis padarė
Naująsias stakleles,
Močiutė įrėdė
Plonąsias drobeles.

796 (*).

Nů Dábkuvienės.

1. Merguzėlė mánu,
Lelijėlė mánu,
Kajp tu gỊnsi pálšus jáučius,
Varỵk vieškelėlu.

2. Tu te mànę ràsi,
Te aš tàvę łáuksiu;
O te mùdù, merguzėlė,
Jautėlus ganỵsiv.

3. Jautėlus ganỵsiv,
Ugnėlę kúrinsiv,
Żalú rútu vajnikėlį
Ugnėlė dėginsiv.

4. Stóvi pušėlė
Ir żalà lėpėlė,
Stávi mánu merguzėlė,
Rąnkėles nulėjdus.

5. Slùksu kasėlės
Par jos lėmenėlį,
KrỊnta, bỊnra ašarėlės
Par skájsčius vejdėlus.

6. Cit, ne verk, mergėlė,
Bałtà lelijėlė,
Aš tau pỊrksiu vajnikėlį
Pirmám jomarkėly.

7. Kad ir tu nupỊrksi,
Aš jům ne dėvėsiu,
O aš távu šelmystėlės
Niękad ne užmỊršiu.

8. Šelmi-bernėli,
šelmi-šalberėli,
Apšelmyjej mànę jáuną
Ąnt vỊsu ąmżėlu.

9. Kad búčiau żinójus
šelmį-šalberėlį,
Żalú rútu vajnikėlį
Skrỵnio pakavójus.

797.

Nů Čičirkiėnės.

1. Už jurėlu-marėlu
Dvi gegùti kukávu. } ds

2. Dvi gegùti kukávu,
Vérkė músu sesėlė.

3. Vérkė músu sesėlė,
Kad atlỊku našlėlė.

4. Cit, ne verki, sesėlė;
Ne tu viẽna našlėlė.

(*) Palỵgink 745, 750 ir 620 dáinas.

•796

Dabkuvienė

1. — Mergužėle mano,
Lelijėle mano,
Kai tu ginsi palšus jaučius,
Varyk vieškelėliu.

2. Tu ten mane rasi,
Ten aš tave lauksiu, —
O ten mudu, mergužėle,
Jautelius ganysiv.

3. Jautelius ganysiv,
Ugnelę kūrinsiv,
Žalių rūtų vainikėlį
Ugnelėj deginsiv.

4. Stovi pušelė
Ir žalia liepelė,
Stovi mano mergužėlė
Rankeles nuleidus.

5. Sliūkso kaselės
Per jos liemenėlį,
Krinta byra ašarėlės
Per skaisčius veidelius.

6. — Cit, neverk, mergele,
Balta lelijėle,
Aš tau pirksiu vainikėlį
Pirmam jomarkėly.

7. — Kad tu ir nupirksi,
Aš juo nedėvėsiu,
O aš tavo šelmystėlės
Niekad neužmiršiu!

8. Šelmi berneli,
Šelmi šalbierėli,
Apšelmijai mane jauną
Ant viso amželio!

9. Kad būčiau žinojus
Šelmį šalbierėlį,
Žalių rūtų vainikėlį —
Skrynioj pakavojus!

797

Čičirkienė

1. Už jūrelių marelių
Dvi geguti kukavo, (2 k.)

2. Dvi geguti kukavo,
Verkė mūsų seselė,

3. Verkė mūsų seselė,
Kad atliko našlelė.

4. Cit, neverki, sesele, —
Ne tu viena našlelė,

5. O mes pęnkios sesėlės,
Vìsos pęnkios našlėlės.

6. Vìsos pęnkios našlėlės,
Búsim žmonių martėlės.

7. Už jurėlu-marėlu
Du karvėlu uždávu.

8. Du karvėlu uždávu,
Vėrkė músu brolėlis,

9. Vėrkė músu brolėlis,
Kad atlìku našlėlis.

10. Cit ne vėrki, broléli;
Ne tu. vięnas našlėlis.

11. O mes pęnki brolėlej;
Visì pęnki našlėlej.

12. Visì pęnki našlėlej,
Búsim žmonių žentėlej.

798 (*).

Nů Bakšájtiénės.

1. O, kad aš gėriau
Dięną, naktužėlę,
Protùžiu ne pragėriau,
Išmįntingáj kalbėjau. } ds

2. O, kad aš płaukiaú
Júrėms-maružėlėms,
Dugnùžiu ne prinėriau,
Kraštùžiu ne prìpłaukiau.

3. Kad aš įpłaúkčiau
Nors į kraštužėlį,
Susikúrčiau ugnùžę
Po žalája liępùže.

4. Sukúrčiau ugnėlę
Po žála liępéle,
Pats gùlčiau po pušùže,
Po lįnkstančioms šakùžėms.

5. Nusibałnóčiau
Bėrą žirguželį;
Taj mánu prięgałvužėlis,—
Tymu mánu bałnùžis.

6. Aš įsisméjgčiau
švięsų karduželį;
Taj mánu žiburužėlis,
švięsi mánu lėktùžė.

7. Apsistatýčiau
Márgajs kurtužėlejs;
Taj mánu sargovùžej—
Margì mànu kurtùžej.

8. Pasiguldýčiau
Márgą šaudyklėlę;
Taj mánu gułovùžė —
Margà mánu šaudýklė.

(*) Palýgink 799 dájną.

5. O mes penkios seselės,
Visos penkios našlelės,

6. Visos penkios našlelės
Būsim žmonių martelės.

7. Už jūrelių marelių
Du karveliu uldavo,

8. Du karveliu uldavo,
Verkė mūsų brolelis,

9. Verkė mūsų brolelis,
Kad atliko našlelis.

10. Cit, neverki, broleli, —
Ne tu vienas našlelis,

11. O mes penki broleliai,
Visi penki našleliai,

12. Visi penki našleliai
Būsim žmonių ženteliai.

*798

Bakšaitienė

1. O kad aš gėriau
Dieną naktužėlę,
Protužio nepragėriau,
Išmintingai kalbėjau. } 2 k.

2. O kad aš plaukiau
Jūrėms maružėlėms,
Dugnužio neprinėriau,
Kraštužio nepriplaukiau.

3. Kad aš įplaukčiau
Nors į kraštužėlį,
Susikurčiau ugnužę
Po žaliąja liepuže;

4. Sukurčiau ugnelę
Po žalia liepele,
Pats gulčiau po pušuže,
Po linkstančioms šakužėms.

5. Nusibalnočiau
Bėrą žirgužėlį, —
Tai mano priegalvužėlis —
Tymo mano balnužis.

6. Aš įsismeigčiau
Šviesų kardužėlį, —
Tai mano žiburužėlis,
Šviesi mano liktužė.

7. Apsistatyčiau
Margais kurtužėliais, —
Tai mano sargovužiai —
Margi mano kurtužiai.

8. Pasiguldyčiau
Margą šaudyklėlę, —
Tai mano gulovužė —
Marga mano šaudyklė.

9. Da n' įmėgójau
Į pùsę naktėlės,
Ir apdygu girùžė;
Čiūlba rajbì paukštùžej.

799 (*).

Nů Dievėnės.

1. O kad aš gėriau
Dievą-naktužėlę,
Protùžiu ne pragėriau,
Vajdùžiu ne pakėlau. } ds

2. O kad aš plaukiaú
Júrės-maružėlės,
Kraštùžiu ne prìpłaukiau,
Dugnùžiu ne prisiėkiau..

3. Jů tolýn płaukiaú,
Jů gilýn grįmzdaú;
Vis drúmsčias vąndenùžis,
Skęnsta mánu žirgùžis.

4. O kad įpłaúkčiau
Nors į kraštužėlį,
Susikùrčiau ugnùžę
Po žalája pušùže.

5. Aš pasistatýčiau
Bėrajį žirgėlį;—
Taj mànu sargołùžis,
Naktùžės draugałùžis.

6. Aš pasistatýčiau
švieśųjį kardėlį;—
Taj mánu žiburùžis,
Mánu švieśi liktùžė.

7. Aš pasikabìnčiau
Jůdą kepurùžę;—
Taj mánu dzegorùžis,
Mánu rajbì gajdùžej.

8. O aš pasidėčiau
Týmu bałnužėlį;—
Taj mánu prìegałvùžis,
Pukėlu prìegałvùžis.

9. Aš pasiguldýčiau
Márgą šaudyklėlę;—
Taj mánu gułovùžė,
Jáuna mánu mergùže.

10. O aš pasiłáužčiau
Pušú šakužėlu;—
Taj mánu abrakùžis,
Grýnosios avižùžės.

800.

'Nů Juškýtės.

1. O kad mùdu áuguv
Du jáunu brolėlu,
Abùdu karejvužėlu,
Abùdu karejvėlu;— } ds

(*) Palýgink 798 dájną.

9. Dar n'įmiegojau
Į pusę naktelės,
Ir aptyko giružė, —
Čiulba raibi paukštužiai.

*799

Dievienė

1. O kad aš gėriau
Dieną naktužėlę,
Protužio nepragėriau,
Vaidužio nepakėliau. } 2 k.

2. O kad aš plaukiau
Jūres maružėles,
Kraštužio nepriplaukiau,
Dugnužio neprisiekiau.

3. Juo tolyn plaukiau,
Juo gilyn grimzdau, —
Vis drumsčias vandenužis,
Skęsta mano žirgužis.

4. O kad įplaukčiau
Nors į kraštužėlį,
Susikurčiau ugnužę
Po žaliąja pušuže.

5. Aš pasistatyčiau
Bėrąjį žirgelį —
Tai mano sargolužis,
Naktužės draugalužis.

6. Aš pasistatyčiau
Šviesųjį kardelį —
Tai mano žiburužis,
Mano šviesi liktužė.

7. Aš pasikabinčiau
Juodą kepuružę —
Tai mano dziegoružis,
Mano raibi gaidužiai.

8. O aš pasidėčiau
Tymo balnužėlį —
Tai mano priegalvužis,
Pūkelių priegalvužis.

9. Aš pasiguldyčiau
Margą šaudyklėlę —
Tai mano gulovužė,
Jauna mano mergužė.

10. O aš pasilauždčiau
Pušų šakužėlių —
Tai mano abrakužis,
Grynosios avižužės.

*800

Juškytė

1. O kad mudu augov
Du jaunu broleliu,
Abudu kareivužėliu,
Abudu kareivėliu. } 2 k.

2. O kad mùdu šẽrėv'
Du bẽru žirgėlu,
Abùdu jůdbėružėlu,
Abùdu jůdbėrėlu;—

3. O kad mùdu jójuv
Par Vilniaus miėstėlį,
Miėsčionùžej gerėjůs,
Miėsčionėlej gerėjůs.

4. Skąmba pęntinėlej,
Žvęngia žirgužėlej;
Dajnůkiva, brołužėli,
Dajnůkiva, broléli.

5. O kajp rejks išėjti
šĩtą rudenėlį,—
Gájła trijú dajktužėlu,
Gájła trijú dajktėlu:

6. Gájła pęntinėlu,
Jaunú dienužėlu,
Ir mejlúju žoduželu,
Ir mejlúju žodėlu.

7. O kad mùdvi áugav
Dvi jáuni sesėli,
Abĩdvi audėjužėli,
Abĩdvi audėjėli.

8. O kad mùdvi áudėv
Płónasias drobėles,
Kajmynùžej gerėjůs,
Kajmynėlej gerėjůs.

9. Skąmba stakłužėlės,
Dúnzga drobužėlės;
Dajnůkiva, sesužėlė,
Dajnůkiva, sesėlė.

10. O kajp rejks išėjti
šĩtą rudęnėlį,—
Gájła trijú dajktužėlu,
Gájła trijú dajktėlu:

11. Gájła vajnikėlu,
Jaunú dienužėlu,
Ir mejlúju žoduželu,
Ir mejlúju žodėlu.

801 (*).

Nů Dievičnės.

1. Àš pas močiùtę
Valùžė áugau,
Válos darbėlį dirbau.

2. Kas dieną bałtà,
Bałtà, raudóna,
Galvélė sušukůta.

3. Ej, éjčiau, éjčiau
Į pajurėles,
Praúsčiau bałtáj burnėlę.

4. Burnėlę prausiaús,
Rąnkas mazgójau,
Nuskąndinaú žiedėlį.

(*) Palygink 994 dajną.

2. O kad mudu šėrėv
Du bėru žirgeliu,
Abudu juodbėružėliu,
Abudu juodbėrėliu.

3. O kad mudu jojov
Per Vilniaus miestelį,
Miesčionužiai gėrėjos,
Miesčionėliai gėrėjos.

4. Skamba pentinėliai,
Žvengia žirgužėliai, —
Dainuokiva, brolužėli,
Dainuokiva, brolelį!

5. O kai reiks išeiti
Šitą rudenėlį, —
Gaila trijų daiktužėlių,
Gaila trijų daiktelių:

6. Gaila pentinėlių,
Jaunų dienužėlių
Ir meiliųjų žodužėlių,
Ir meiliųjų žodelių.

7. O kad mudvi augov
Dvi jauni seseli,
Abidvi audėjužėli,
Abidvi audėjėli.

8. O kad mudvi audėv
Plonąsias drobeles,
Kaimynužiai gėrėjos,
Kaimynėliai gėrėjos.

9. Skamba staklužėlės,
Dunzga drobužėlės, —
Dainuokiva, sesužėle,
Dainuokiva, sesele!

10. O kai reiks išeiti
Šitą rudenėlį, —
Gaila trijų daiktužėlių,
Gaila trijų daiktelių:

11. Gaila vainikėlio,
Jaunų dienužėlių
Ir meiliųjų žodužėlių,
Ir meiliųjų žodelių!

*801

Dievienė

1. Aš pas močiutę
Valužėj augau,
Valios darbelį dirbau. } 2 k.

2. Kas dieną balta,
Balta raudoną,
Galvelė sušukuota.

3. Ei, eičiau, eičiau
Į pajūrėles,
Prausčiau baltai burnelę.

4. Burnelę prausiaus,
Rankas mazgojau,
Nuskandinau žiedelį.

5. Ej, ėjčiau, ėjčiaũ
Į jomarkẽlį,
Pìrkčiau plìẽnu dalgẽlį.

6. Ej, pìrkčiau, pìrkčiau
Plìẽnu dalgẽlį,—
Sidãbru pustyklẽlę.

7. Aš nusąmdýčiau
Jáunus brolẽlus
Ąnt póros nedelẽlu,

8. O kad nupjáutu
Łąnkó šiẽnẽlį,
Bałtũsius dobilẽlus.

9. O mums be-pjáujant
Łąnkó šiẽnẽlį,
Be-švytũjant dalgẽlį:

10. Ej, úžia, gaúdžia
Júrės-marẽlės,
Ik išplóvė žiẽdẽlį.

11. O mes památėm
Áuksu žiẽdẽlį
Devintó pradalgẽlė.

12. Ej, žìba, žẽri
Áuksu žiẽdẽlis,
Kajp žãlosios rutẽlės.

13. O, kad žinóčiau
Brolẽlu pìrktas,
Nešióčiau ant rąnkẽlės;

14. O kad žinóčiau,
Bẽrnẽlu pìrktas.
Grąmzdìnčiau į dugnẽlį.

802.

Nů Juškýtės.

1. Augìn tėvẽlis
Du sunytẽlu,
Du sunytẽlu
Ąnt pamįnklẽlu. } ds

2. Jis, augìndamas
Ir apjìndamas,
Abiẽm sodìnu
Po výkšniu sódą:

3. O iš kraštẽlu —
Žãlos vykšnẽlės,
O viduręly—
Vis obalẽlės.

4. O, kad išaũštu
Pavasarẽlis,
Gražẽj žydẽtu
Sunẽlu sódu.

5. Éjna tėvẽlis
Par výkšniu sódą,
Par vykšniu sódą
Sunẽlu kẽlti:

5. Ei, eičiau, eičiau
Į jomarkėlį,
Pirkčiau plieno dalgelį.

6. Ei, pirkčiau, pirkčiau
Plieno dalgelį,
Sidabro pustyklėlę.

7. Aš nusamdyčiau
Jaunus brolelius
Ant poros nedėlėlių,

8. O kad nupiautų
Lankoj šienelį,
Baltuosius dobilėlius.

9. O mums bepiaujant
Lankoj šienelį,
Bešvytuojant dalgelį,

10. Ei, ūžia gaudžia
Jūrės marelės,
Ik išplovė žiedelį.

11. O mes pamatėm
Aukso žiedelį
Devintoj pradalgėlėj.

12. Ei, žiba žėri
Aukso žiedelis
Kaip žaliosios rūtelės.

13. O kad žinočiau —
Brolelio pirktas,
Nešiočiau ant rankelės,

14. O kad žinočiau —
Bernelio pirktas,
Gramzdinčiau į dugnelį.

*802

Juškytė

1. Augin tėvelis
Du sūnytėliu,
Du sūnytėliu
Ant paminklėlio. } 2 k.

2. Jis augindamas
Ir aipindamas
Abiem sodino
Po vyšnių sodą:

3. O iš kraštelių —
Žalios vyšnelės,
O vidurėly —
Vis obelėlės.

4. O kad išauštų
Pavasarėlis,
Gražiai žydėtų
Sūnelių sodul

5. Eina tėvelis
Per vyšnių sodą,
Per vyšnių sodą
Sūnelių kelti:

6. Kełk, kełk, sunėlu,
Mánu jáunůju;
Ar ne girdėjuť
Gajdėlu gıėdant?

7. Ar ne girdėjuť
Gajdėlu gıėdant?
Żaló girėlė
Paukštėlu čıúłbant?

8. Jab ir girdėjuv,
Alė ne kėlėv,
Nů tėtušėlu
Gárbės norėjuv.

9. Sunýčıu mánu,
Jáunůju mánu,
Kókıa ne-gárbė,—
Tajp vėłáj kėłus.

10. Augìn močıùtė
Dvi dukrytėli,
Dvi dukrytėli
Ąnt pamjnklėlu.

11. Ji, augìndama
Ir ajpìndama,
Abìm sodìnu
Po rútu dárżą:

12. O iš kraštėlu —
Żálos rutėlės,
O viduréły
Vis megelkėlės.

13. O, kad išaúštu
Pavasarėlis,
Gražėj žvdėtu
Dukrėlu dárżu.

14. Éjna močıùtė
Par rútu dárżą,
Par rútu dárżą
Dukrýčıu kélti:

15. Kełk, kełk, dukrýti,
Mánu jaunıėji;
Ar ne girdėjuť
Gajdėlu gıėdant?

16. Ar ne girdėjuť
Gajdėlu gıėdant?
Żaló girėlė
Paukštėlu čıúłbant?

17. Jab ir girdėjuv,
Alé ne kėlėv,
Nů motynėlės
Gárbės norėjuv.

18. Dukrýti mánu,
Jaunıėji mánu,
Kókıa ne-gárbė,—
Tajp vėłáj kėłus.

6. — Kelk, kelk, sūneliu
Mano jaunuoju!
Ar negirdėjot
Gaidelių giedant?

7. Ar negirdėjot
Gaidelių giedant,
Žalioj girelėj
Paukštelių čiulbant?

8. — Jeib ir girdėjov,
Ale nekėlėv,
Nuo tetušėlio
Garbės norėjov.

9. — Sūnyčiu mano,
Jaunuoju mano,
Kokia negarbė —
Taip vėlai kėlus!

10. Augin močiutė
Dvi dukrytėli,
Dvi dukrytėli
Ant paminklėlio.

11. Ji augindama
Ir aipindama
Abiem sodino
Po rūtų daržą:

12. O iš kraštelių —
Žalios rūtelės,
O vidurėly —
Vis mėgelkėlės.

13. O kad išauštų
Pavasarėlis,
Gražiai žydėtų
Dukrelių daržul

14. Eina močiutė
Per rūtų daržą,
Per rūtų daržą
Dukryčių kelti:

15. — Kelk, kelk, dukryti
Mano jaunieji!
Ar negirdėjot
Gaidelių giedant?

16. Ar negirdėjot
Gaidelių giedant,
Žalioj girelėj
Paukštelių čiulbant?

17. — Jeib ir girdėjov,
Ale nekėlėv,
Nuo motinėlės
Garbės norėjov.

18. — Dukryti mano,
Jaunieji mano,
Kokia negarbė —
Taip vėlai kėlus!

803 (*).

Nů Bakšájtienės.

1. Ar àtmeni, bernuzėli,
Kąn vákar kalbėjej?
Saklytėlė už stalėlu
Rąnkėles sudėjuv.

2. Žadėjej, ketėjej
Už sávu regėti,
O jau šendiẽn ne norėjej
Ni žódžiu kalbėti.

3. Bėg žirgėlis, jůdbėrėlis,
Kelùžiu, žvęngdamas;
Verk mergėlė, lelijėlė,
Laukùžiu ėjdama.

4. Cit, ne verk, merguzėlė,
Mánu lelijėlė;
Ja ne gáusiu sau mergėlės,
Pas tàvę sugrįnšiu.

5. Išlùp tau, bernuzėli,
Už távu kalbėlę;
Kad prapùldej mànę jáuną,
Prapùlk ir pats draũge.

6. Paskajtyč šimtą dórelu
Ąnt bálțu stalėlu:
Taj mergėlej, lelijėlej,
Ir už vajnikėlį.

7. Da ne ganà, bernuzėli,
Dėk ir ąntrą šimtą;
Vajnikėlis da brąngėsnis
Už pórą šimtėlu.

8. Rìsčiau vieną dorelėlį
Par bálțą stalėlį:
Taj mergėlej, lelijėlej,
Ąnt žálu mujlėlu.

9. Děku tau, bernuzėli,
Už tąn dovanėlę;
O aš bałtà be raudóna,
Be žálu mujlėlu.

803a.

Nů Senkáuskienės.

1. Atsimìnk, bernėli,
Kąn vákar kalbėjej?
Kamáro su mergėle
Žodėlus sudėjej. } ds.

2. Ketėjej myléti,
Už sávu turėti;
O jau dabàr ne galì
Žódžiu prakalbėti.

(*) Palygink 648 ir 882 dájnas.

*803

Bakšaitienė

1. — Ar atmeni, bernužėli,
Ką vakar kalbėjai, —
Seklytėlėj už stalelio
Rankeles sudėjov.

2. Žadėjai ketėjai
Už savo regėti,
O jau šiandien nenorėjai
Nė žodžio kalbėti.

3. Bėg žirgelis juodbėrėlis
Kelužiu žvengdamas, —
Verk mergelė lelijėlė,
Laukužiu eidama.

4. — Cit, neverk, mergužėle
Mano lelijėle, —
Jei negausiu sau mergelės,
Pas tave sugrįšiu.

5. — Išlupt tau, bernužėli,
Už tavo kalbelę!
Kad prapuldei mane jauną,
Prapulk ir pats drauge!

6. — Paskaityč šimtą dorelių
Ant balto stalelio,
Tai mergelei lelijėlei
Yr už vainikėlį.

7. — Dar negana, bernužėli,
Dėk ir antrą šimtą, —
Vainikėlis dar brangesnis
Už porą šimtelių!

8. — Risčiau vieną dorelėlį
Per baltą stalelį,
Tai mergelei lelijėlei
Ant žalio muilelio.

9. — Dėkui tau, bernužėli,
Už tą dovanėlę,
O aš balta be raudona
Be žalio muilelio!

803a

Senkauskienė

1. — Atsimink, berneli,
Ką vakar kalbėjai, —
Kamaroj su mergele
Žodelius sudėjai. } 2 k.

2. Ketėjai mylėti,
Už savo turėti,
O jau dabar negali
Žodžio prakalbėti.

3. Kad aš primanýčiau,
Dumburėly skęnsčiau,
Ne nů tàvęs, berněli,
Tókius žódžius kęnsčiau.

4. Mánu vajnikėlis
Žalúju rutėlu,—
Ne dėl távęs, berněli,—
Ne šaunú žodėlu.

804 (*).

Nů Tùmusiėnės.

1. Ąnkstì rytą-rytėlį
Saulėle tekėju,
Pro stìklu łąngėlį
Tėvėlis žiurėju: } ds

2. Kur buváj, sunutėli?
Kur tu ulavójej?
Kur savůsius batėlus
Jůdus surasójej?

3. Ąnkstì rytą-rytėlį
Aš žirgėlį šėriau;—
Te aš sávu batėlus
Jůdus surasójau.

4. Ne-tiėsą, sunutėli,
Ne-tiėsą kálbi;
Tu léjdaj, lydėjej
Mergėlę par łaůką.

5. Ąnkstì rytą-rytėlį
Saulėlė tekėju,
Pro stìklu łąngėlį
Matùlė žiurėju:

6. Kur buváj, dukterėlė?
Kur tu ulavójej?
Kur sávu vajnikėlį
Žálą surasójej?

7. Ąnkstì rytą-rytėlį
Rutėles ravėjau;—
Te sávu vajnikėlį
Žálą surasójau.

8. Ne-tiėsą, dukterėlė,
Ne-tiėsą kálbi;
Léjdaj, lydėjej
Bernėlį par łaůką.

805 (**).

Nů Gótautiėnės.

1. Ej, siųntė, siųntė
Mànę motynėlė
Į dunójų vąndenėlu,
Į dunóju vąndèns.

2. Sidábru viėdrėlėj,
Auksėlu naštėlej,
šilkìnej pasajtužėlej,
šilkìnej pasajtùžej.

(*) Palygink 880 ir 899 dájnas.
(**) Palygink 519 ir 999 dájnas.

3. Kad aš primanyčiau,
Dumburėly skęsčiau,
Ne nuo tavęs, berneli,
Tokius žodžius kęsčiau!

4. Mano vainikėlis
Žaliųjų rūtelių —
Ne dėl tavęs, berneli, —
Ne šaunių žodelių!

804

Tumusienė

1. Anksti rytą rytelį
Saulelė tekėjo,
Pro stiklo langelį
Tėvelis žiūrėjo: } 2 k.

2. — Kur buvai, sūnutėli,
Kur tu uliavojai,
Kur savuosius batelius
Juodus surasojai?

3. — Anksti rytą rytelį
Aš žirgelį šėriau, —
Ten aš savo batelius
Juodus surasojau.

4. — Netiesą, sūnutėli,
Netiesą kalbi, —
Tu leidai lydėjai
Mergelę per lauką.

5. Anksti rytą rytelį
Saulelė tekėjo,
Pro stiklo langelį
Motulė žiūrėjo:

6. — Kur buvai, dukterėle,
Kur tu uliavojai,
Kur savo vainikėlį
Žalią surasojai?

7. — Anksti rytą rytelį
Rūteles ravėjau, —
Ten savo vainikėlį
Žalią surasojau.

8. — Netiesą, dukterėle,
Netiesą kalbi, —
Leidai lydėjai
Bernelį per lauką.

805

Gotautienė

1. Ei, siuntė, siuntė
Mane motinėlė
Į dunojų vandenėlio,
Į dunojų vandens.

2. Sidabro viedreliai,
Aukselio našteliai,
Šilkiniai pasaitužėliai,
Šilkiniai pasaitužiai.

3. O ma be-sémiant
Čýstą vąndenėlį,
Ir atjóju bernužėlis
Par žálįję łąnkėlę:

4. Pastatýk viedrėlus,
Paguldýk naštėlus,
Paděk mánej, mergužėlė,
Běrus žìrgus gýrdyti.

5. Ne stačiaú viedrėlu,
Ne guldžiaú naštėlu;
Ne padėsiu, bernužėli,
Běru žìrgu gýrdyti.

6. O, jau užšìrdu
Jáunas bernužėlis
Ąnt šios jaunós mergužėlės,
Ąnt šios jaunós mergùžės.

7. Sudaúžė viedrėlus,
Sułáužė naštėlus,
Sutráukė pasajtuzėlus,
Išłájstė vąndenėlį.

8. Ej, žlėmbė, žlėmbė
Jaunà merguzėlė
Ážeru vąndenužėlu,
Ážeru vąndenėlu..

9. Ne-iłgáj stovėjau,
Su jùmi kalbėjau,—
Pavýtu vajnikužėlis
Už geltónu kasėlu.

10. Ej, bárė, bárė
Mànę motynėlė;—
Tajp iłgáj aš užtrukaú,
Vąndenėlu nuvėjus.

11. O kad aš áudžiau
Płónasias drobėles
Su lęndrìniu skiėtužėlu,
Su klévu šaudykléle.

12. O aš ir išłáužiau
Lęndrės skiėtužėlį
Su klévu šaudykłužėle,
Su klévu šaudykléle.

13. O aš ne pałáužiau
Sávu širduzėlės
Ąnt bagóčiaus bernužėlu,
Ąnt bagóčiaus bernėlu.

14. O jis paprátęs
Karčemó gérti,
Po jaunimùžį šókti,
Po jaunimùžį šókti.

15. Mánu širdėlė
Kajp lìnkte—lìnku
Ąnt vargdiėniu bernužėlu,
Łaukėlu artojėlu.

16. O jis paprátęs
Vargùžį várgti,
Namè darbùžį dìrbti,
Łaukėlus išgyvénti.

3. O man besemiant
Čystą vandenėlį,
Ir atjojo bernužėlis
Per žaliąją lankelę:

4. — Pastatyk viedrelius,
Paguldyk naštelius,
Padėk manei, mergužėle,
Bėrus žirgus girdyti!

5. Nestačiau viedrelių,
Neguldžiau naštelių:
— Nepadėsiu, bernužėli,
Bėrų žirgų girdyti!

6. O jau užširdo
Jaunas bernužėlis
Ant šios jaunos mergužėlės,
Ant šios jaunos mergužės.

7. Sudaužė viedrelius,
Sulaužė naštelius,
Sutraukė pasaitužėlius,
Išlaistė vandenėlį.

8. Ei, žlembė, žlembė
Jauna mergužėlė
Ežero vandenužėlio,
Ežero vandenėlio.

9. Neilgai stovėjau,
Su juomi kalbėjau, —
Pavyto vainikužėlis
Už geltonų kaselių.

10. Ei, barė, barė
Mane motinėlė, —
Taip ilgai aš užtrukau,
Vandenėlio nuėjus.

11. O kad aš audžiau
Plonąsias drobeles
Su lendriniu skietužėliu,
Su klevo šaudyklėle,

12. O aš ir išlaužiau
Lendrės skietužėlį
Su klevo šaudyklužėle,
Su klevo šaudyklėle.

13. O aš nepalaužiau
Savo širdužėlės
Ant bagočiaus bernužėlio,
Ant bagočiaus bernelio.

14. O jis papratęs
Karčiamoj gerti,
Po jaunimužį šokti,
Po jaunimužį šokti.

15. Mano širdelė
Kaip linkte linko
Ant vargdienio bernužėlio,
Laukelių artojėlio, —

16. O jis papratęs
Varguž vargti,
Namie darbužį dirbti,
Laukelius išgyventi!

806.

Nů Šopytės.

1. Siųntė mànę močiùtė
Į jùrės vąndenėlu, } ds

2. Į jùres vąndenčlu,
Su rútu vajnikėlu;

3. Żalú várių naštėlej,
Bałtós lėpos vėdrėlej.

4. Pasistačiaú vėdrėlus
Ąnt báłtu akmenėlu,

5. Pasiguldżiaú naštėlus
Ąnt żilvyčiu krumėlu.

6. Aš jaunà mergužėlė
Pajurùžėms vájkščiojau,

7. Par jùres, par marėles;
Ir atbėga łajvėlis,

8. Ir atbėga łajvėlis,
Tam łajvėly bernėlis:

9. Ejk še, mánu mergėlė,
Sėsk į jůdą łajvėlį;

10. Važiůsiv dvaružėlį
Pas séną anytėlę.

11. Ne privažiavaú dváru,—
Várgaj vartůs pražýdu,

12. Várgaj vartůs pražýdu;
Łąngùžej išdaužyti.

13. Ne nusimįnk, mergėlė,
Mánu patiės darbėlej.

14. Sakaú, šėlmi-bernėli:
Kįnkyk bėrus žirgėlus;,

15. Važiůsiv tėviškėlę
Pas séną motynėlę.

16. Ne privažiavaú dváru,—
Lelijėlė pražýdu,

17. Lelijėlė pražýdu,
Megelkėlė sukléstė.

18. Ir išėjna močiùtė,
Łabáj graúdżej vėrkdama,

19. Łabáj graúdżej vėrkdama,
Rąnkėles grąjżydama:

20. O kur buváj, dukrėlė?
Tajp ilgáj ne parėjėj?

21. Ků raudóni vejdėlej?
Ků výsta vajnikėlis?

22. Ků výsta vajnikėlis?
Ků rudýja žiėdėlej?

23. Močiùtė-širduzėlė,
Buvaú didìm vargėly:

24. Nů gajlú ašarėlu—
Taj raudóni vejdėlej.

*806

Šopytė

1. Siuntė mane močiutė
Į jūres vandenėlio, (2 k.)

2. Į jūres vandenėlio
Su rūtų vaĺnikėliu.

3. Žalio vario našteliai,
Baltos liepos viedreliai.

4. Pasistačiau viedrelius
Ant balto akmenėlio,

5. Pasiguldžiau naštelius
Ant žilvičių krūmelio, —

6. Aš jauna mergužėlė
Pajūružėms vaikščiojau.

7. Per jūres, per mareles
Ir atbėga laivelis,

8. Ir atbėga laivelis, —
Tam laively bernelis.

9. — Eik šen, mano mergele,
Sėsk į juodą laivelį,

10. Važiuosiv dvaružėlį
Pas seną anytėlę!

11. Neprivažiavau dvaro —
Vargai vartuos pražydo,

12. Vargai vartuos pražydo, —
Langužiai išdaužyti.

13. — Nenusimink, mergele,
Mano paties darbeliai!

14. — Sakau, šelmi berneli,
Kinkyk bėrus žirgelius, —

15. Važiuosiv tėviškėlę
Pas seną motinėlę!

16. Neprivažiavau dvaro —
Lelijėlė pražydo,

17. Lelijėlė pražydo,
Mėgelkėlė suklėstė.

18. Ir išeina močiutė,
Labai graudžiai verkdama,

19. Labai graudžiai verkdama,
Rankeles graižydama:

20. — O kur buvai, dukrele, —
Taip ilgai neparėjai?

21. Ko raudoni veideliai,
Ko vysta vainikėlis?

22. Ko vysta vainikėlis,
Ko rūdija žiedeliai?

23. — Močiute širdužėle,
Buvau didžiam vargely:

24. Nuo gailiųjų ašarėlių —
Tai raudoni veideliai!

25. Nů sųnkiú atdusẽlu—
Taj výsta vajnikẽlis.

26. Nů sųnkiúju darbẽlu—
Taj rudýja žiedẽlej.

807 (*).

Nů Kasiulėnės.

1. Siųntė mànę motynėlė
Į jurėles vąndenėlu.

2. Ma be-sémiant vąndenėlį,
Ir ištìku šiaúrus vėjas,

3. Ir ištìku šiaúrus vėjas,
šiaúrus vėjas-rytvėjėlis,

4. Šiaúrus vėjas-rytvėjėlis,
Ir nùputė vajnikėlį,

5. Ir nùputė vajnikėlį
Į jurėlu giłumėlę.

6. Ąnt atjója bernužėlis:
O ků jiẽškaj, merguželė?

7. O aš jiẽškau, bernužėli,
Sávu rútu vajnikėlu.

8. Cit, ne vérki, merguželė,
Aš išimsiu vajnikėlį.

9. Vajnikėlis viršumì płaúkia,
Bernužėlis dugnù nėrė:

10. Ne kavókit mànę jáuną
šalè kėlu-viẽškelėlu.

11. Pakavókit mànę jáuną
Žalú rútu daržužely.

12. Kad sesėlės rútas sėju,
Mànę jáuną minavóju.

13. Kad sesėlės rútas skýnė,
Mànę jáuną garbavóju.

14. Mànę jáuną garbavóju,
Po kojėlu sumýnioju.

808 (**).

Nů Bakšájtiėnės.

1. Siųntė mànę motynėlė
Į dunójų vąndenėlu
Su mólůju půdu.} ds

2. Ma be-sémiant vąndenėlį,
Ir atjóju Lęnku pónas,
Ir sukúlė půdą.

(*) Palýgink 516, 662, 839 dájnas.

(**) Palýgink 529 ir 895 dájnas.

25. Nuo sunkių atdūsėlių —
Tai vysta vainikėlis!

26. Nuo sunkiųjų darbelių —
Tai rūdija žiedeliai!

807

Kasiulienė

1. Siuntė mane motinėlė
Į jūreles vandenėlio.

2. Man besemiant vandenėlį,
Ir ištiko šiaurus vėjas,

3. Ir ištiko šiaurus vėjas,
Šiaurus vėjas rytvėjėlis,

4. Šiaurus vėjas rytvėjėlis,
Ir nupūtė vainikėlį,

5. Ir nupūtė vainikėlį
Į jūrelių gilumėlę.

6. Ant' atjoja bernužėlis:
— O ko ieškai, mergužėle?

7. — O aš ieškau, bernužėli,
Savo rūtų vainikėlio!

8. — Cit, neverki, mergužėle,
Aš išimsiu vainikėlį!

9. Vainikėlis viršumi plaukia,
Bernužėlis dugnu nėrė.

10. — Nekavokit mane jauną
Šalia kelio vieškelėlio,

11. Pakavokit mane jauną
Žalių rūtų daržužėly!

12. Kad seselės rūtas sėjo,
Mane jauną minavojo.

13. Kad seselės rūtas skynė,
Mane jauną garbavojo,

14. Mane jauną garbavojo,
Po kojelių sumyniojo.

808

Bakšaitienė

1. Siuntė mane motinėlė
Į dunojų vandenėlio
Su moliuoju puodu. (2 k.)

2. Man besemiant vandenėlį,
Ir atjojo lenkų ponas,
Ir sukūlė puodą.

3. Graũdžej vérkė mergužėlė,
Graũdžej vérkė lelijėlė
Už mólųjį pũdą.

4. Ej, tu, pónaj, ponajtėli,
Kam sukúlej tu pũdėlį?
Kam sukúlej pũdą?

5. Cit, ne vérki, mergužėlė,
Ramìnk sávu širduželę,
Dũsiu tris skatìkus.

6. Ma ne réjkia tu skatìku,
Ma ne réjkia skatikėlu,—
Ma gájła pũdėlu.

7. O pũdėli, túje mánu,
Žalukėli, túje mánu,—
Ir sukúlė pónas.

8. Ej, tu, pónaj, („4 ir 5 p., bájgiant"): Dũsiu dorelėlį.

9. Ma ne réjkia tũ dórelu,
Ma ne réjkia dorelėlu,—
Ma gájła pũdėlu.

10. O pũdėli,... („7 p.").

11. Ej, tu, pónaj, („4 ir 5 p., bájgiant"): Dũsiu pórą žìrgu.

12. Ma ne réjkia porós žìrgu,
Ma ne réjkia tu žirgėlu,—
Ma gájła pũdėlu.

13. O pũdėli,... („7 p.")

14. Ej, tu, pónaj,... („4 ir 5 p., bájgiant"):Dũsiu pórą jáučiu.

15. Ma ne réjkia porós jáučiu,
Ma ne réjkia tu jautėlu,—
Ma gájła pũdėlu.

16. O pũdėli,... („7 p.")

17. Ej, tu, pónaj,... („4 ir 5 p., bájgiant"): Dũsiu šìmtą órtu.

18. Ma ne réjkia šìmtu órtu,
Ma ne réjkia tu ortėlu,—
Ma gájła pũdėlu.

19. O pũdėli,... („7 p.").

20. Ej, tu, pónaj,... („4 ir 5 p., bájgiant"): Dũsiu ùbą łaũką.

21. Ma ne réjkia úbu łaúku,
Ma ne réjkia tũ łaukėlu,—
Ma gájła pũdėlu.

22. O, pũdėli,... („7 p.")

23. Ej, tu, pónaj,... („4 ir 5 p., bájgiant"): Dũsiu pùsę dváru.

24. Ma ne réjkia pùsės dváru,
Ma ne réjkia tũ dvarėlu,—
Ma gájła pũdėlu.

3. Graudžiai verkė mergužėlė,
Graudžiai verkė lelijėlė,
Už moliųjį puodą.

4. — Ei tu, ponai ponaitėli,
Kam sukūlei tu puodelį,
Kam sukūlei puodą?

5. — Cit, neverki, mergužėle,
Ramink savo širdužėlę,
Duosiu tris skatikus.

6. — Man nereikia tų skatikų,
Man nereikia skatikėlių —
Man gaila puodelio.

7. O puodeli tujen mano,
Žaliukėli tujen mano, —
Ir sukūlė ponas.

8. — Ei tu, ponai... *(4 ir 5 p., baigiant:)*
Duosiu dorelėlį.

9. — Man nereikia to dorelio,
Man nereikia dorelėlio —
Man gaila puodelio.

10. O puodeli... *(7 p.)*

11. — Ei tu, ponai... *(4 ir 5 p., baigiant:)*
Duosiu porą žirgų.

12. — Man nereikia poros žirgų,
Man nereikia tų žirgelių —
Man gaila puodelio.

13. O puodeli... *(7 p.)*

14. — Ei tu, ponai... *(4 ir 5 p., baigiant:)*
Duosiu porą jaučių.

15. — Man nereikia poros jaučių,
Man nereikia tų jautelių —
Man gaila puodelio.

16. O puodeli... *(7 p.)*

17. — Ei tu, ponai... *(4 ir 5 p., baigiant:)*
Duosiu šimtą ortų.

18. — Man nereikia šimto ortų,
Man nereikia tų ortelių —
Man gaila puodelio.

19. O puodeli... *(7 p.)*

20. — Ei tu, ponai... *(4 ir 5 p., baigiant:)*
Duosiu ūbą lauką.

21. — Man nereikia ūbo lauko,
Man nereikia to laukelio —
Man gaila puodelio.

22. O puodeli... *(7 p.)*

23. — Ei tu, ponai... *(4 ir 5 p., baigiant:)*
Duosiu pusę dvaro.

24. — Man nereikia pusės dvaro,
Man nereikia to dvarelio —
Man gaila puodelio.

25. O, půdėli,... („7 p.“)

26. Ej, tu, pónaj,... („4 ir 5 p., bájgiant“): Dūsiu vìsą dvárą.

27. Ma ne rėjkia vìsu dváru,
Ma ne rėjkia tū dvarėlu,—
Ma gájła půdėlu.

28. O, půdėli,... („7 p.“).

29. Ej, tu, pónaj,... („4 p.“).

30. Cit, ne vérki, mergužėlė,
Ramìnk sávu širdužėlę,
Aš pats távu būsiu.

31. Rejkė senėj pasakyti,
Ma širdėlės ne graudìnti:
Kad būsi pons mánu.

32. Seserėlės, serbentėlės,
Taj aš gavaú Lėnku pónų
Už mólųjį uzbónų,
Už mólu půdėlį.

809 (*).

Nū Sadáuskiėnės.

1. Siųntė, siųntė motynėlė
šaltìniu vąndėns
Su molìne bóne. } ds

2. Ir atjóju jáunas pónas
Žìrgu gỹrdyti,
Pęntinėlių švėjsti.

3. Ir ištáškė ir išbláškė
Tąn mólu bónę,
Molìnę bonelę

4. Vérkia, vérkia mergužėlė
Tos mólu bonės,
Molìnės bonėlės.

5. Cit, ne vérki, mergužėlė,
Atdūsiu žìrgą
Už molìnę bónę.

6. Běru žìrgu ne norėju,
Mólu bonės pagajlėju;
Ej, ponajtėli,
Kam sukúlej bónę?

7. Cit, ne vérki,... („somūk: dūsiu jųngą jáučiu,—žálą gìrę,—dvárą,—patsáj tèksiu.—ir bajgk tajp“):

8. Dziaúgias, dziaúgias mergužėlė,
Jáuną póną gávus
Už molìnę bónę,
Už mólu uzbóną.

(*) Palỹgink 529, 808 ir 895 dájnas.

25. O puodeli... *(7 p.)*

26. — Ei tu, ponai... *(4 ir 5 p., baigiant:)*
Duosiu visą dvarą.

27. — Man nereikia viso dvaro,
Man nereikia to dvarelio —
Man gaila puodelio.

28. O puodeli... *(7 p.)*

29. — Ei tu, ponai... *(4 p.)*

30. — Cit, neverki, mergužėle,
Ramink savo širdužėlę,
Aš pats tavo būsiu.

31. — Reikėj seniai pasakyti,
Man širdelės negraudinti,
Kad būsi pons mano!

32. Seserėlės serbentėlės,
Tai aš gavau lenkų ponį
Už moliųjį uzboną,
Už molio puodelį!

809

Sadauskienė

1. Siuntė, siuntė motinėlė
Šaltinio vandens } 2 k.
Su *moline* bone. }

2. Ir atjojo jaunas ponas
Žirgo girdyti,
Pentinėlių šveisti,

3. Ir ištaškė ir išblaškė
Tą molio bonę,
Molinę bonelę!

4. Verkia, verkia mergužėlė
Tos molio bonės,
Molinės bonelės.

5. — Cit, neverki, mergužėle,
Atiduosiu žirgą
Už *molinę* bonę!

6. Bėro žirgo nenorėjo,
Molio bonės pagailėjo:
— Ei ponaitėli,
Kam sukūlei bonę?

7. — Cit, neverki... *(somuok: duosiu jungą jaučių, žalią girią, dvarą, patsai teksiu, ir baik taip:)*

8. Džiaugias, džiaugias mergužėlė,
Jauną poną gavus
Už molinę bonę,
Už molio uzboną!

810 (*).

Nů Juškýtės

1. Siųntė mànę motynčlė
Į girėlę obůlčlu,} ds

2. Į girėlę obůlčlu,
Į łazdýną rıėšutčlu.

3. Ma be-skĭnant obůlčlus,
Ir be-gvážłdant rıėšutčlus,

4. Ir sutĭnku tris bernčlus,
Tris bernčlus-šalberčlus.

5. Po girėlę vandravója,
Mànę jáuną be-vilója.

6. Nů rąnkčlu, nů bałtúju
Žıėdužčlus numáusčıoju;

7. Nů kasčlu gełtonúju
Kaspinčlus nurájčıoju;

8. Nů galvčlės, nů głodnıósios,
Vajnikčlį nusagıóju

9. Iš auksčlu žıėdužčlu
Pakáusdinsim žirguželį;

10 Iš šilkčlu kaspinčlu
Pasıůdinsim kamančles;

11. Su rutčlu vajnikčlu
Pašėrdinsim žirguželį

12. Skąmba, ájda padkavčlės
Po žirgčlu kojužčlėms

13. Tvĭska, blĭzga kamančlės
Ąnt žirgčlu gałvužčlės.

14. Gražùs bčras žirguželis
Nů rutčlu vajnikčlu.

15. Mànę brólej ne kęnsdami,
Sčju linùs į aglýną.

16. Galè łaúku šaltinčlis,
Uždėrčju daug linčlu.

17 Bus brolčlams stůmenčlu
Ir ma jáunaj abrusčlu.

811.

Nů Bakšájtıėnės.

1. Siųntė pónas sávu słúgą} ds
Atvadĭnti mėlnĭnką. } ds

2 Mėlnĭnks, éjdamas, dumóju,
O kam pónas vadĭna?

3 Ejk. mėlnĭnkaj, ne bijóki,—
Tu su pónajs gėrsi, gėrsi,

4. Tu su pónajs gėrsi, gėrsi,
Tu su pónajs lustavósi.

(*) Palýgink 790, 842 ir 1017 dájnas.

*810

Juškytė

1. Siuntė mane motinėlė
Į girelę obuolėlių, (2 k.)

2. Į girelę obuolėlių,
Į lazdyną riešutėlių.

3. Man beskinant obuolėlius
Ir begvaldant riešutėlius,

4. Ir sutinku tris bernelius,
Tris bernelius šalbierėlius.

5. Po girelę vandravoja,
Mane jauną bevilioja:

6. Nuo rankelių, nuo baltųjų,
Žiedužėlius numausčiojo;

7. Nuo kaselių geltonųjų
Kaspinėlius nuraičiojo;

8. Nuo galvelės, nuo glodniosios,
Vainikėlį nusagiojo.

9. Iš aukselio žiedužėlių
Pakausdinsim žirgužėlį;

10. Iš šilkelių kaspinėlių
Pasiūdinsim kamanėles;

11. Su rūtelių vainikėliu
Pašerdinsim žirgužėlį.

12. Skamba aida padkavėlės
Po žirgelio kojužėlėms!

13. Tviska blizga kamanėlės
Ant žirgelio galvužėlės!

14. Gražus bėras žirgužėlis
Nuo rūtelių vainikėlio!

15. Mane broliai nekęsdami
Sėjo linus į eglyną.

16. Gale lauko šaltinėlis, —
Užderėjo daug linelių, —

17. Bus broleliams stuomenėlių
Ir man jaunai abrūsėlių!

*811

Bakšaitienė

1. Siuntė ponas savo slūgą (2 k.)
Atvadinti melninką. (2 k.)

2. Melninks eidamas dūmojo:
— O kam ponas vadina?

3. — Eik, melninkai, nebijoki —
Tu su ponais gersi, gersi;

4. Tu su ponais gersi, gersi,
Tu su ponais liustavosi!

5. Mélnįnks dùru ne pravėrė,—
Pónas výnu ir užgėrė.

6. Mélnįnks, gérdamas, dumóju:
Kům už výną užmokėsiu.

7. Gerk, mélnįnkaj, ne bijók,—
Tu už výną ne mokėsi.

8. Tu už výną ne mokėsi,
Tik dukrėlę pažadėsi.

9. Aš ne žadžiù dukrėlės,
Sávu viernós slugėlės.

812.

Nů Viksvýtės.

1. Lỹja lietùtis
Be debesėlu,
Sųnkù žuvėlej
Be vąndenėlu,—
Tajp ma be motynėlės. } ds

2. Aš paprašýčiau
Sávu močiùtės,
Kad parašytu
Sávu vardėlį
Į plónasias drobėles.

3. Aš, į drobėles
Pažiurėdama
Ir jos vardėlį
Garbavódama,
Tajp graúdžej apsivérkdama.

4. Lỹja... („1 p., bájgiant"):
Tajp ma be tėvėlu.

5. Aš paprašýčiau
Sávu tėvėlu... („2 p., bájgiant"):
Į svirnėlu duréles.

6. Aš, į duréles
Pažiurėdama... („3 p.").

7. Lỹja... („1 p., bájgiant"):
Tajp ma be brolėlu.

8. Aš paprašýčiau
Sávu brolėlu... („2 p., bájgiant"):
Į tymėlu balnėlį.

9. Aš, į balnėlį
Pažiurėdama... („3 p.")

10. Lỹja... („1 p., bájgiant"):
Tajp ma be sesėlės.

11. Aš paprašýčiau
Sávu sesėlės... („2 p., bájgiant"):
Į naújasias staklėlės.

12. Aš, į staklėlės
Pažiurėdama... („3 p.").

5. Melninks durų nepravėrė —
Ponas vynu ir užgėrė.

6. Melninks gerdamas dūmojo:
— Kuo už vyną užmokėsiu?

7. — Gerk, melninkai, nebijok —
Tu už vyną nemokėsi;

8. Tu už vyną nemokėsi,
Tik dukrelę pažadėsi!

9. — Aš nežadu dukrelės,
Savo viernos slūgelės!

*812

Viksvytė

1. Lyja lietutis
Be debesėlio,
Sunku žuvelei
Be vandenėlio, —
Taip man be motinėlės. (2 k.)

2. Aš paprašyčiau
Savo močiutės,
Kad parašytų
Savo vardelį
Į plonąsias drobeles.

3. Aš, į drobeles
Pažiūrėdama
Ir jos vardelį
Garbavodama,
Taip graudžiai apsiverkdama.

4. Lyja... *(1 p., baigiant:)*
Taip man be tėvelio.

5. Aš paprašyčiau
Savo tėvelio... *(2 p., baigiant:)*
Į svirnelio dureles.

6. Aš, į dureles
Pažiūrėdama... *(3 p.)*

7. Lyja... *(1 p., baigiant:)*
Taip man be brolelio.

8. Aš paprašyčiau
Savo brolelio... *(2 p., baigiant:)*
Į tymelio balnelį.

9. Aš, į balnelį
Pažiūrėdama... *(3 p.)*

10. Lyja... *(1 p., baigiant:)*
Taip man be seselės.

11. Aš paprašyčiau
Savo seselės... *(2 p., baigiant:)*
Į naująsias stakleles.

12. Aš, į stakleles
Pažiūrėdama... *(3 p.)*

13. Lìja... („1 p., bájgiant“):
Tajp ma be mergélės.

14. Aš paprašýčiu
Sávu mergélės,... („2 p., bájgiant“):
Į žálasias rutéles.

15. Aš, į rutéles
Pažiurėdama,
O jos vardėlį
Garbavódama,
Tajp graũdžej apsivérkdama.

813.

Nů Juškýtės.

1. Sùntė mánę
Močiùtė vąndenùžiu, } ds
O į juréles
čystůjů vąndenùžiu. } ds

2. Ma be-sémiant
čystąjį vąndenùžį,
O ir įpůlė
Rutėlu vajnikùžis.

3. Ąnt atėjna
Trys jaunì žvėjùžej:
Benè sugávuł
Rutėlu vajnikùžį?

4. Kąn mums důsi
Už rútu vajnikùžį?

Mes pasakýsim
Rutėlu vajnikùžį.

5. Tur močiùtė
Du šimtu dorełùžiu,
Užmokės jùmus
Už rútu vajnikùžį

6. Ni mes nórim
Du šimtu dorełùžiu,
O tik mes nórim
Tos jaunós pynėjùžės.

7. Tur močiùtė
Du levęndru daržùžiu,
Aš nusipìnsiu
Ir kìtą vajnikùžį.

814.

Nů Dievičnės.

1. Sùntė močiùtė
Mànę, širdėlė,
Į rútu dáržą
Łovėlu daryt, } ds

2. Į rútu dáržą
Łovėlu daryt,
Łovėlu daryt,
Rutėlu sėti.

13. Lyja... *(1 p., baigiant:)*
Taip man be mergelės.

14. Aš paprašyčiau
Savo mergelės... *(2 p., baigiant:)*
Į žaliąsias rūteles.

15. Aš, į rūteles
Pažiūrėdama,
O jos vardelį
Garbavodama,
Taip graudžiai apsiverkdama!

*813

Juškytė

1. Siuntė mane
Močiutė vandenužio, } 2 k.
O į jūreles
Čystojo vandenužio. } 2 k.

2. Man besemiant
Čystąjį vandenužį,
O ir įpuolė
Rūtelių vainikužis!

3. Ant' ateina
Trys jauni žvejužiai:
— Bene sugavot
Rūtelių vainikužį?

4. — Ką mums duosi
Už rūtų vainikužį?
Mes pasakysim
Rūtelių vainikužį!

5. — Tur močiutė
Du šimtu dorelužių,
Užmokės jumus
Už rūtų vainikužį!

6. — Nė mes norim
Du šimtu dorelužių,
O tik mes norim
Tos jaunos pynėjužės!

7. — Tur močiutė
Du levendrų daržužiu,
Aš nusipinsiu
Ir kitą vainikužį!

814

Dievienė

1. Siuntė močiutė
Mane širdelė
Į rūtų daržą
Lovelių daryt; } 2 k.

2. Į rūtų daržą
Lovelių daryt,
Lovelių daryt,
Rūtelių sėti.

3. O kajp parėjaũ,
Łovėles dárius,
Łovėles dárius,
Rutėles sėjus,

4. Siųntė močiùtė
Mànę, širdėlė:
Ejkì, dukrėlė,
Į aũkštą svìrną,

5. Ejkì dukrėlė,
Į aũkštą svìrną;—
Taj tu, dukrėlė,
Te pasilsėsi.

6. Svirnė gulėjau,
šiłkájs kłojėjau,
Prię stìkłu łąngu
Aušrós žiurėjau.

7. Áušta aušrėlė
Į rútu dáržą,
Téka saulėlė
Į vajnikėlį.

8. O kap nuvėjaũ
Pas anytelę,
Pas anytelę,
Pas miurūnėlę,

9. Siųntė anýta
Mànę, širdėlė:
Éjki, martėlė,
Į lýgų łaũką,

10. Éjki, martėlė,
Į lýgų łaũką,
Į lýgų łaũką,
Rugėlu grėbti.

11. O kajp parėjaũ,
Rugėlus grėbus,
Siųntė anýta
Jautėlu gìnti:

12. Éjki, martėlė,
Jautėlu gìnti;—
Taj tu, martėlė,
Te pasilsėsi.

13. Łaukė gulėjau,
Mìgła kłojėjau,
Pro beržynėlį
Aušrós žiurėjau.

14. Aũšta aušrėlė
Į beržynėlį,
Téka saulėlė
Į ašarėles.

15. O ir atėju
šėlmis-bernėlis:
Jau senėj čėsas
Jáučej pargìnti.

3. O kai parėjau
Loveles darius,
Loveles darius,
Rūteles sėjus,

4. Siuntė močiutė
Mane širdelė:
— Eiki, dukrele,
Į aukštą svirną;

5. Eiki, dukrele,
Į aukštą svirną, —
Tai tu, dukrele,
Ten pasilsėsi!

6. Svirne gulėjau,
Šilkais klojėjau,
Prie stiklo lango
Aušros žiūrėjau.

7. Aušta aušrelė
Į rūtų daržą,
Teka saulelė
Į vainikėlį.

8. O kai nuėjau
Pas anytėlę,
Pas anytėlę,
Pas niūronėlę,

9. Siuntė anyta
Mane širdelė:
— Eiki, martele,
Į lygų lauką;

10. Eiki, martele,
Į lygų lauką,
Į lygų lauką
Rugelių grėbti!

11. O kai parėjau
Rugelius grėbus,
Siuntė anyta
Jautelių ginti:

12. — Eiki, martele,
Jautelių ginti, —
Tai tu, martele,
Ten pasilsėsi!

13. Lauke gulėjau,
Migla klojėjau,
Pro beržynėlį
Aušros žiūrėjau.

14. Aušta aušrelė
Į beržynėlį,
Teka saulelė
Į ašarėles.

15. O ir atėjo
Šelmis bernelis:
— Jau seniai čėsas
Jaučiai parginti!

16. Ej, atsitráuki,
šélmi-bernéli,
Tu ne graudĭnki
Mánu širdélės.

17. Sakéj: ne dĭrbsıu
Sųnkıú darbélu,
Ni ne girdė́sıu
šaunıú żodélu.

18. Ganà pridĭrbau
Sųnkıú darbélu,
Ir prigirdė́jau
šaunıú żodélu.

815.

Nů Veličkıė́nės.

1. Be-aúštančej aušrélej,
Be-tékančej saulélej, } ds

2. Sıų́nte mànę motynė́lė
Į dunójų vąndenė́lu.

3. Ma be-sémıant vandenė́lį
Ir àtlėkė sakalė́lis,

4. Ir àtlėkė sakalė́lis,
Ir sudrų́mstė vąndenė́lį.

5. Kłausinė́ju bernużė́lis:
Ků gajšů́ji, mergużė́lė?

6. Aš gajšů́ju, bernużė́li,—
Kad sudrų́mstė vąndenė́lį.

7. Išbárs tàvę motynė́lė,—
Kad gajšaváj gadynė́lę.

8. O kur jósi, bernużė́li?
Katrů́ kelù-vıėškelė́lu?

9. Ar pakálnıuj, ar prıėš káłną,
Ar pro márgą dvaružė́lį?

10. Ni pakálnıuj, ni prıėš káłną,
Ni pro márgą dvaružėlį.

11. Taj aš jósıu, mergużė́lė,
Pro rutélu darżużė́lį.

12. Kąn pamatéj, bernużė́li,
Żalám rútu darżużė́ly?

13. Aš pamačıaú mergużė́lę,
Távu jáuną seserė́lę:

14. Żálas rútas be-skĭnantı,
Vajnikė́lį be-pĭnanti,

15. Vajnikė́lį be-pĭnanti,
Łabáj graúdżej be-vérkıanti:

16. Vajnikė́li żalú rútu,
Kur aš tàvę jaunà dė́sıu?

17. Ar aš tàvę ąnt galvélės?
Ar aš tàvę į ugnélę?

18. Kajp tu żálas ugný dègsi,
O aš jáuna jau be-vérksıu.

16. — Ei, atsitrauki,
Šelmi berneli,
Tu negraudinki
Mano širdelės!

17. Sakei: nedirbsiu
Sunkių darbelių,
Nei negirdėsiu
Šaunių žodelių.

18. Gana pridirbau
Sunkių darbelių
Ir prigirdėjau
Šaunių žodelių!

815

Veličkienė

1. Beaušt̃ančiai aušrelei,
Betekančiai saulelei, (2 k.)

2. Siuntė mane motinėlė
Į dunojų vandenėlio.

3. Man besemiant vandenėlį,
Ir atlėkė sakalėlis,

4. Ir atlėkė sakalėlis,
Ir sudrumstė vandenėlį.

5. Klausinėjo bernužėlis:
— Ko gaišuoji, mergužėle?

6. — Aš gaišuoju, bernužėli,
Kad sudrumstė vandenėlį!

7. — Išbars tave motinėlė,
Kad gaišavai adynėlę!

8. — O kur josi, bernužėli,
Katruo keliu vieškelėliu?

9. Ar pakalniui, ar prieš kalną,
Ar pro margą dvaružėlį?

10. — Nei pakalniui, nei prieš kalną,
Nei pro margą dvaružėlį,

11. Tai aš josiu, mergužėle,
Pro rūtelių daržužėlį.

12. — Ką pamatei, bernužėli,
Žaliam rūtų daržužėly?

13. — Aš pamačiau mergužėlę,
Tavo jauną seserėlę:

14. Žalias rūtas beskinanti,
Vainikėlį bepinanti,

15. Vainikėlį bepinanti,
Labai graudžiai beverkianti:

16. — Vainikėli žalių rūtų,
Kur aš tave jauna dėsiu?

17. Ar aš tave ant galvelės,
Ar aš tave į ugnelę?

18. Kai tu žalias ugny degsi,
O aš jauna jau beverksiu!

19. Ąnt galvėlės kad žalŭsi,
O aš jáuna be-dajnŭsiu.

816.

Nů Błaźiėnės.

1. Močiůtė mánu,
širdėlė mánu,
Prikėłk ąnkstì rytėlį,
Gajdėlams ne giedójus. } ds

2. Dukrýtė mánu,
Jaunóji mánu,
O kąn véjksi, dukrėlė,
Tajp ąnkstì atsikėłus?

3. Močiůtė mánu,
širdėlė mánu,
Aš éjsiu į darźėlį,
Skìnsiu źálas rutėles.

4. Skìnsiu rutėles,
Pìnsiu vajnìką,
Dėsiůsi ąnt galvėlės
Kas nedėlós rytėly.

817

Nů Gótautiėnes.

1. Siųntė mànę motynėlė
Į pajúres vąndenėlu, } ds

2. Į pajúres vąndenėlu
Su źálůju uzbonėlu.

3. Ma be-sémiant vąndenėlį,
Ir atbėgu jůds łajvėlis,

4. Ir atbėgu jůds łajvėlis,
Tam łajvėly jáuns bernėlis.

5. Stok, mergėlė, į łajvėlį,
Aš parkėlsiu par juréles.

6. Aš parkėlsiu par juréles
Į anytėlės dvarėlį.

7. Kąn aš véjksiu te parkėłta
Be-senósios motynėlės?

8. Te be-rį̀nksi jůdas ůgas,
Be-braukýsi serbęntėles.

9. Diėvas dávė ma protėlį,
Kad ne sėdau į łajvėlį;

10. Buč te rį̀nkus jůdas ůgas,
Buč be-braúkius serbęntėles.

11. Jůdos ůgos — šaúnus źódźej,
Serbęntėlės — ašarėlės.

19. Ant galvelės kad žaliuosi,
O aš jauna bedainuosiu!

816

Blažienė

1. — Močiute mano,
Širdele mano,
Prikelk anksti rytelį,
Gaideliams negiedojus! } 2 k.

2. — Dukryte mano,
Jaunoji mano,
O ką veiksi, dukrele,
Taip anksti atsikėlus?

3. — Močiute mano,
Širdele mano,
Aš eisiu į darželį,
Skinsiu žalias rūteles.

4. Skinsiu rūteles,
Pinsiu vainiką,
Dėsiuosi ant galvelės
Kas nedėlios rytelį!

*817

Gotautienė

1. Siuntė mane motinėlė
Į pajūres vandenėlio, (2 k.)

2. Į pajūres vandenėlio
Su žaliuoju uzbonėliu.

3. Man besemiant vandenėlį,
Ir atbėgo juods laivelis,

4. Ir atbėgo juods laivelis, —
Tam laively jauns bernelis.

5. — Stok, mergele, į laivelį,
Aš perkelsiu per jūreles,

6. Aš perkelsiu per jūreles
Į anytėlės dvarelį!

7. — Ką aš veiksiu ten perkelta
Be senosios motinėlės?

8. — Ten berinksi juodas uogas,
Bebraukysi serbentėles.

9. Dievas davė man protelį,
Kad nesėdau į laivelį:

10. Būč ten rinkus juodas uogas,
Būč bebraukius serbentėles, —

11. Juodos uogos — šaunūs žodžiai,
Serbentėlės — ašarėlės!

818 (*).

Nů Juškýtės.

1. Sıų́ntė mànę motynė́lė
Į dunójų vąndenė́lu,
Lóli, palóli, da lóli, (**) } ds
Į dunójų vąndenė́lu.

2. Żálu várıu naštużė́lej,
Bałtós lıė́pos vıėdružė́lej.

3. Ma be-sémıant vąndenė́lį,
Ir atbė́gu jůds łajvélis.

4. Ir atbė́gu jůds łajvélis,
Tam łajvély jauns bernélis.

5. Sėsk, mergýtė, į łajvélį,
Aš parkélsıu par juréles;

6. Tu be-rį́nksi jů́das ů́gas
Be-braukýsi serbęntė́les.

7. Dıė́vas dávė ma protélį,
Kad ne sė́dau į łajvélį.

8. Dė́ku Dıė́vuj ir tėvéluj,
Kad ne kłausıaú tů bernélu;—

9. Buč be-rį́nkus jů́das ů́gas,
Buč be-braúkıus serbęntė́les.

10. Jů́dos ů́gos—šaúnus żódżej,
Serbęntė́lės—ašarė́les.

819.

Nů Dábkuvıėnės.

1. Taj dı̀di dývaj,
Dı̀di stebúkłaj, } ds
Kad trys mànę norė́ju.

2. Vıė́nas atbė́gu
Áukštu kałnùżıu;
Aš patı̀ ne norė́jau.

3. Ą́ntras atjóju
Bė́ru żirgùżıu;
Aš jam kélą paródżıaų.

4. Tréčıas atı̀ru
Jů́du łajvùżıu;
Ąš patı̀ įsisė́dau.

(*) Palýgink 817 dájną.

(**) Ąnt tů pavýdału somů́k „lóli, palóli, da lóli“ su ąntrà ajlà żė́dnam pósme żemıaú.

818

Juškytė

1. Siuntė mane motinėlė
Į dunojų vandenėlio,
Liōli, paliōli, da liōli*,
Į dunojų vandenėlio. } 2 k.

2. Žalio vario naštužėliai,
Baltos liepos viedružėliai.

3. Man besemiant vandenėlį,
Ir atbėgo juods laivelis,

4. Ir atbėgo juods laivelis, —
Tam laively jauns bernelis.

5. — Sėsk, mergyte, į laivelį,
Aš perkelsiu per jūreles, —

6. Tu berinksi juodas uogas,
Bebraukysi serbentėles.

7. Dievas davė man protelį,
Kad nesėdau į laivelį.

8. Dėkui dievui ir tėveliui,
Kad neklausiau to bernelio:

9. Būč berinkus juodas uogas,
Būč bebraukius serbentėles, —

10. Juodos uogos — šaunūs žodžiai,
Serbentėlės — ašarėlės!

*819

Dabkuvienė

1. Tai didi dyvai,
Didi stebuklai,
Kad trys mane norėjo. } 2 k.

2. Vienas atbėgo
Aukštu kalnužiu —
Aš pati nenorėjau.

3. Antras atjojo
Bėru žirgužiu —
Aš jam kelią parodžiau.

4. Trečias atiro
Juodu laivužiu —
Aš pati įsisėdau.

---

* Žemiau kiekviename posme panašiai somuok: „Lioli, palioli, da lioli" su antrąja eilute.

5. Bepìgu bútu,
Kad mánu bútu,
Kad ma rąnką pridůtu;

6. Pasisodìnčiau,
Apsikabìnčiau,
Méjlejs žódžejs kalbėčiau.

820.

Nů Stirbìnskajtės.

1. Ne dėku tėvuj,
Ni matušėlej,
Kad valėlė augìnu. } ds

2. Vãlo augìnu,
Ilgáj migìnu;—
Ni krajtėlu ne sukłójau.

3. Tąnčės sukłósi
Płóną krajtėlį,
Kajp nuvéjsi už bernėlu.

4. Ne-tiėsą kalbì,
Senà matušėlė;—
Tąnčės ne bus ma sesėlu.

5. Bėgs půdelėlis,
Verks kudikėlis,
Bars jaunàsis bernėlis.

821.

Nů Gótautienės.

1. Kukũ gegėlė,
Kukũdama, } ds

2. Aukštám beržėly
Tupėdama,

3. Šilkú kuskėlę
Siulėdama,

4. Sávu vajkėlus
Mokìndama.

5. Skajtýk metėlus:
Kiėk aš búsiu?

6. Kiėk ma metėlu
Vargėlį várgti?

822 (*).

Nů Cvirkiėnės.

1. Siąntė mànę motynėlė
Į girėlę obůłáuti,

2. Į girėlę obůłáuti,
Į łazdýną riešutáuti.

(*) Palygink 790, 842 ir 1017 dájnas.

5. Bepigu būtų,
Kad mano būtų,
Kad man ranką priduotų —

6. Pasisodinčiau,
Apsikabinčiau,
Meiliais žodžiais kalbėčiau!

820

Stirbinskaitė

1. Ne dėkui tėvui
Nei motušėlei,
Kad valelėj augino. } 2 k.

2. Valioj augino,
Ilgai migdino, —
Nė kraitelio nesuklojau!

3. — Tančės suklosi
Ploną kraitelį,
Kai nueisi už bernelio.

4. — Netiesą kalbi,
Sena motušėle, —
Tančės nebus man seselių, —

5. Bėgs puodelėlis,
Verks kūdikėlis,
Bars jaunasis bernelis!

821

Gotautienė

1. Kukuoj gegelė
Kukuodama, (2 k.)

2. Aukštam beržely
Tupėdama,

3. Šilkų kuskelę
Siūlėdama,

4. Savo vaikelius
Mokindama.

5. Skaityk metelius:
Kiek aš būsiu,

6. Kiek man metelių
Vargelį vargti?

822

Cvirkienė

1. Siuntė mane motinėlė
į girelę obuoliauti,

2. Į girelę obuoliauti,
Į lazdyną riešutauti.

3. Ir atjóju trys bernélej,
Trys bernélej dvarunėlej:

4. Padė Diẽvas, merguzėlė,
Merguzėlė, lelijėlė.

5. Ar tù viẽna obůłáuji?
Ar tu viẽna riẽšutáuji?

6. Ne aš viẽna obůłáuju,
Ni aš viẽna riẽšutáuju;

7. Su brolélejs obůłáuju,
Su brolélejs riẽšutáuju.

8. Ne bijóki, merguzėlė,
Mes tau niẽku ne darỹsim,

9. Mes tau niẽku ne darỹsim,
Tik žiedėlus numáustysim,

10. Tik žiedėlus numáustysim,
Kasninkėlus nurajtỹsim,

11. Kasninkėlus nurajtỹsim,
Vajnikėlį nusagỹsim.

12. Kąn darỹsiť iš žiedėlu?
Kąn jus véjksiť kasninkėlu?

13. Kąn jus véjksiť kasninkėlu?
Kąn jus véjksiť vajnikėlu?

14. Nukáldinsim padkavėles
Iš auksėlu žiedužėlu;

15. Pasiúdinsim kamanėles
Iš šilkėlu kasninkėlu;

16. Pasišėrsim žirguzėlus
Su rutėlu vajnikėlu.

17. Žỉba, žėri žiedužėlej
Po žirgėlu kojužėlu.

18. Plỉska, mỉrga kasninkėlej
Ąnt žirgėlu galvužėlu.

19. Žvėngia bėri žirguzėlej;—
Jiė pašérti vajnikėlu.

823.

Nů Bakšájtiėnės.

(Žėntas išgỉntas iš namú).

1. Siųntė mànę motynėlė
Į gỉrę ůgáuti,
Trad rỉtum, rỉtum, rỉtum(*).}ds

2. Marginájtę pasikájšius,
Rąnkovájtes pasirájčius.

(*) Ąnt tů pavỹdału lyrůk „trad rỉtum, rỉtum, rỉtum“ po žėdnu pósmu.

3. Ir atjojo trys berneliai,
Trys berneliai dvarūnėliai:

4. — Padėk dievas, mergužėle,
Mergužėle lelijėle!

5. Ar tu viena obuoliauji?
Ar tu viena riešutauji?

6. — Ne aš viena obuoliauju,
Nei aš viena riešutauju, —

7. Su broleliais obuoliauju,
Su broleliais riešutauju.

8. — Nebijoki, mergužėle,
Mės tau nieko nedarysim,

9. Mes tau nieko nedarysim,
Tik žiedelius numaustysim,

10. Tik žiedelius numaustysim,
Kasninkėlius nuraitysim,

11. Kasninkėlius nuraitysim,
Vainikėlį nusagysim.

12. — Ką darysit iš žiedelių?
Ką jūs veiksit kasninkėlių?

13. Ką jūs veiksit kasninkėlių?
Ką jūs veiksit vainikėlio?

14. — Nukaldinsim padkavėles
Iš aukselio žiedužėlių,

15. Pasiūdinsim kamanėles
Iš šilkelių kasninkėlių,

16. Pasišersim žirgužėlius
Su rūtelių vainikėliu.

17. Žiba žėri žiedužėliai
Po žirgelių kojužėlių!

18. Pliska mirga kasninkėliai
Ant žirgelių galvužėlių!

19. Žvengia bėri žirgužėliai —
Jie pašerti vainikėliu!

*823

Bakšaitienė

(Išgintas iš namų žentas)

1. Siuntė mane motinėlė
Į girią uogauti,
Trad ritum, ritum, ritum*, (2 k.)

2. Marginaitę pasikaišius,
Rankovaites pasiraičius.

* Po kiekvieno posmo panašiai lyruok: „Trad ritum, ritum, ritum".

3. Ir atjóju trys dragúnaj,
Visì trys ne-vedę:

4. Mergužėlė, lelijėlė,
Kur šęn-nakt nakvósi?

5. Šio naujóje kamarájtė,
Margóje łovájtė.

6. Mergužėlė, lelijėlė,
Prijìmk ir mànę draũge.

7. Turiù dùris gìrgždančias
Ir raktėlus skąmbančius;

8. Turiù ir kùrtus sárgus,
O ir tėvėlus bùdrus.

9. Pakėłk dùris gìrgždančias,
Sujìmk raktùs skąmbančius,

10. Ne sujùdink kurtėlu,
Ne pabùdink tėvėlus.

11. Sugìrgždinu dureles,
Sujùdinu kurtėlus,

12. Suskąmbinu raktėlus,
Pabùdinu tėvėlus.

13. Éjna tėvas į kamárą,
Rąnda žėntą ir botágą.

14. Tėvas kąnčą pakilėju,
Žents par łángą išdųndėju.

15. Tėvas šunìs švìlpinu,
Žents par dvárą dìlbinu.

16. Šùnys pėdas ûstinėju,
Žents par łaũką nudundėju.

821.

Nů Dábkuvienės.

1. Siųntė màne močiùtė
Į júres vąndenėlu,
E, e,
Į júres vąndenėlu (*).

2. Aš jaunà, be-éjdama,
Užėjaú į darželį,

3. Užėjaú į darželį,
Suskýniau rútu kvietką,

4. Suskýniau rútu kvietką,
Nupýniau vajnikėlį,

5. Nupýniau vajnikėlį,
Uždėjau ąnt galvelės.

(*) Ąnt tů pavýdalu lyrũk. „e, e“ su žódžiejs ąntrós ajlós žėdnam pósme žemiaú.

3. Ir atjojo trys dragūnai,
Visi trys nevedę:

4. — Mergužėle lelijėle,
Kur šiąnakt nakvosi?

5. — Šioj naujoje kamaraitėj,
Margoje lovaitėj.

6. — Mergužėle lelijėle,
Priimk ir mane drauge!

7. — Turiu duris girgždančias
Ir raktelius skambančius,

8. Turiu ir kurtus sargus,
O ir tėvelius budrius!

9. — Pakelk duris girgždančias,
Suimk raktus skambančius,

10. Nesujudink kurtelių,
Nepabudink tėvelius!

11. Sugirgždino dureles,
Sujudino kurtelius,

12. Suskambino raktelius,
Pabudino tėvelius.

13. Eina tėvas į kamarą,
Randa žentą ir botagą.

14. Tėvas kančių pakylėjo, —
Žents per langą išdundėjo!

15. Tėvas šunis švilpino, —
Žents per dvarą dilbino!

16. Šunys pėdas uostinėjo, —
Žents per lauką nudundėjo!

824

Dabkuvienė

1. Siuntė mane močiutė
Į jūres vandenėlio,
E, e,
Į jūreles vandenėlio.*

2. Aš jauna beeidama
Užėjau į daržėlį,

3. Užėjau į daržėlį,
Suskyniau rūtų kvietką,

4. Suskyniau rūtų kvietką,
Nupyniau vainikėlį,

5. Nupyniau vainikėlį,
Uždėjau ant galvelės.

* Žemiau kiekviename posme panašiai lyruok: „E, e" su antrąja eilute.

6. Pakraštýje jurélu
Ištïku šiaúrus vėjas,

7. Ištïku šiaúrus vėjas,
Nùputė vajnikėlį,

8. Nùputė vajnikėlį
Į vïdurį marėlu.

9. Atėjn jáunas bernėlis
Su aukštája valtėle.

10. Varýk į giłumėlį,
Išïmki vajnikėlį.

11. Kełk, sunėli jaunıáusıas,
Bałnók žïrgą bėrıáusią,

12. Bałnók žïrgą bėrıáusią,
Vyk sesėlę jaunıáusią.

13. Ir pavýju sesėlę
Pakraštýje jurėlu.

14. Ji łajvėły be-sėdint,
šiłkú šmúrus be-tájsant.

15. Grįžk, sesėlė, namónuj,
Grąnžin tàvę tėvėlis,

16. Grąnžin tàvę tėvėlis
Ir senà motynėlė.

17. Ja tu patï ne grïnši,
Nors vajnïką grąnžinki.

18. Ne aš patï ne grïnsıu,
Ni vajnïką grąnžinsıu.

19. Aš prilýgau bernėlį,
Auksėlu kalėjėlį,

20. A jů sėną tėvėlį,
Cidábrą lėjikėlį,

21. A jů sėną močiùtę,
Ugnėlės kurėjėlę,

22. A jů jáuną brolėlį,
Žirgėlu šerėjėlį,

23. A jů jáuną sesėlę,
šilkėlu verpėjėlę.

825 (*).

Nů Důbıėnės.

1. Ej, sıúntė, sıúntė
Mànę močiùtė
Dunójaus vąndenėlu.

ds

2. Cidábru vıėdraj,
Auksėlu náščej,
šilkėlu pasajtėlej.

3. O ir atjóju
Jáunas bernėlis
Běru žïrgu gýrdyti:

4. Pastatýk vıėdrus,
Paguldýk náščius,
Pagýrdyki žirgėlus.

(*) Palýgink 805 dájną.

6. Pakraštyje jūrelių
Ištiko šiaurus vėjas,

7. Ištiko šiaurus vėjas,
Nupūtė vainikėlį,

8. Nupūtė vainikėlį
Į vidurį marelių.

9. Atein jaunas bernelis
Su aukštąja valtele.

10. Varyk į gilumėlį,
Išimki vainikėlį!

11. — Kelk, sūneli jauniausias,
Balnok žirgą bėriausią,

12. Balnok žirgą bėriausią,
Vyk seselę jauniausią!

13. Ir pavijo seselę
Pakraštyje jūrelių.

14. Ji laively besėdint,
Šilkų šniūrus betaisant.

15. — Grįžk, sesele, namoniui,
Grąžin tave tėvelis,

16. Grąžin tave tėvelis
Ir sena motinėlė.

17. Jei tu pati negrįši,
Nors vainiką grąžinki.

18. — Nei aš pati negrįšiu,
Nei vainiką grąžinsiu:

19. Aš prilygau bernelį —
Aukselio kalėjėlį,

20. Ir jo seną tėvelį —
Sidabro liejikėlį,

21. Ir jo seną močiutę —
Ugnelės kūrėjėlę,

22. Ir jo jauną brolelį —
Žirgelių šėrėjėlį,

23. Ir jo jauną seselę —
Šilkelių verpėjėlę.

825

Duobienė

1. Ei, siuntė, siuntė
Mane močiutė
Dunojaus vandenėlio. } 2 k.

2. Sidabro viedrai,
Aukselio naščiai,
Šilkelių pasaitėliai.

3. O ir atjojo
Jaunas bernelis
Bėrų žirgų girdyti.

4. — Pastatyk viedrus,
Paguldyk naščius,
Pagirdyki žirgelius!

5. Ne stataú vıĕdru,
Ne guldaú náščıu,—
Ne gýrdysıu žirgélu.

6. Mergýtė mánu,
Jaunóji mánu,
Léjsıu žìrgus į válą:—

7. Sudaužýs vıĕdrus,
Suskáldys náščıus,
Išłájstys vąndenĕlį.

8. Ej, vérkė, vérkė
Jaunà mergélė
šilkélu pasajtĕlu.

9. Ej, cit, ne vérki,
Mánu mergélė,
Aš távej užmokĕsıu:

10. O ne trečıókajs,
O ni šeštókajs,—
Muštìnejs dorełájčejs.

11. O kad tu turì
Daug pinįgĕlu,
Muštìnıu dorelĕlu,

12. Káldyk tiltélį
Par Nemůnĕlį:—
Aš éjsıu pas močıùtę,

13. Aš tům tiltélu-
Ryts-vakarĕlis—
Pas sávu motynĕlę;

14. Nů motynĕlės
Pas anytĕlę
Ma jáunaj vajkštinĕti.

826.

Nů Błažıĕnės.

1. Mergýtė mánu,
Jŭdos ákys távu;
O kad aš sumanýčıau, } ds
Vèsčıau tąncıų šókti. }

2. Du šìmtu dŭčıau,
Sýkį pabučıŭčıau,
Dar ir tréčıą pridĕčıau,
Bilè su tavìm šókčıau.

3. Dėk, dėk, bernéli,
Ir tréčıą šimtélį;
Mánu rútu vajnikĕlis
ýra dar brąngésnis.

4. Rútu vajnìkas
ýra dar brąngésnis,
Ne kajp távu, bernùži,
šìmtas raudonúju.

5. O kajp išéjsıu
Į svečıú šalélę,
Nıĕkas mánej ne sakýs:
Łábas ryts, mergélė.

5. — Nestatau viedrų,
Neguldau naščių —
Negirdysiu žirgelių!

6. — Mergyte mano,
Jaunoji mano,
Leisiu žirgus į valią:

7. Sudaužys viedrus,
Suskaldys naščius,
Išlaistys vandenėlį!

8. Ei, verkė, verkė
Jauna mergelė
Šilkelio pasaitėlių.

9. — Ei, cit, neverki,
Mano mergele,
Aš tavei užmokėsiu:

10. O ne trečiokais,
O nei šeštokais, —
Muštiniais dorelaičiais!

11. — O kad tu turi
Daug pinigėlių,
Muštinių dorelėlių,

12. Kaldink tiltelį
Per Nemunėlį:
Aš eisiu pas močiutę.

13. Aš tuo tilteliu
Ryts vakarėlis —
Pas savo motinėlę!

14. Nuo motinėlės
Pas anytėlę
Man jaunai vaikštinėti!

*826

Blažienė

1. — Mergyte mano,
Juodos akys tavo, —
O kad aš sumanyčiau,
Vesčiau tancių šokti. } 2 k.

2. Du šimtu duočiau,
Sykį pabučiuočiau,
Dar ir trečią pridėčiau,
Bile su tavim šokčiau.

3. — Dėk, dėk, berneli,
Ir trečią šimtelį, —
Mano rūtų vainikėlis
Yra dar brangesnis!

4. Rūtų vainikas
Yra dar brangesnis
Nekaip tavo, bernuži,
Simtas raudonųjų!

5. O kai išeisiu
Į svečių šalelę,
Niekas manei nesakys:
— Labas ryts, mergele!

6. Vìsos sesẽlės
Po rútas vájkščios,
O aš viẽna sesẽlė
Pašalỹ raudósiu.

7. Vìsos sesẽlės,
Vìsos vajnikū̃tos,
Tik aš viẽna sesẽlė
Búsiu ašaróta.

8. Vìsoms sesẽlėms: —
Łábas ryts-vákaras,
O ma viẽnaj mergẽlej
Niẽku ne atsakỹs.

9. Vìsos sesẽlės
Su lį̃nksma širdẽle;
údys mãnę anytẽlė
Par vìsą ąmžẽlį.

827.

Nů Viksvýtės.

1. Augìn, augìn tėvužẽlis
Tą̃n viẽną sunẽlį;
Užauginęs sunužẽlį,
Ne kẽta doróti.
ds

5. Łáukiau metùs, łáukiau ą̃ntrùs,
Łáukiau ir trečiū̃sius;
Dabàr jósiu jomarkẽlį
Mergẽlu žiurẽti.

2. Kad aš jojau par kiẽmẽlį,
Kiẽmẽlis dų̃nzgẽju,
Visú kiẽmu mergužẽlės
Į mãnę žiurẽju.

6. Ir sutį̃nku mergužẽlę
Jau be vajnikẽlu,
Jau be rútu vajnikẽlu,
Be áuksu žiedẽlu.

3. Ar jus žiúrit, ar ne žiúrit,
Jáunosios mergẽlės,
Žìnut páčios, mergužẽlės,
Kad ne visóms tèksiu.

7. Ulavójej, mergužẽlė,
Par trejùs metẽlus;
Ulavók, lelijẽlė,
Par vìsą ąmžẽlį.

4. Tik aš tèksiu taj mergỹtej,
Padábnej mergẽlej;
Padabójau mergužẽlę
Septintú metẽlu.

8. O kas ma par lustẽlis,
Kas par ulavónė,
Kad be rútu vajnikẽlu,
Be áuksu žiedẽlu.

6. Visos seselės
Po rūtas vaikščios,
O aš viena seselė
Pašaly raudosiu.

7. Visos seselės —
Visos vainikuotos,
Tik aš viena seselė
Būsiu ašarota.

8. Visoms seselėms:
— Labas ryts vakaras!
O man vienai mergelei —
Nieko neatsakys.

9. Visos seselės
Su linksma širdele, —
Ūdys mane anytėlė
Per visą amželį!

*827

Viksvytė

1. Augin, augin tėvužėlis
Tą vieną sūnelį, —
Užauginęs sūnužėlį,
Neketa doroti. } 2 k.

2. Kad aš jojau per kiemelį,
Kiemelis dunzgėjo,
Visų kiemų mergužėlės
Į mane žiūrėjo.

3. Ar jūs žiūrit, ar nežiūrit,
Jaunosios mergelės,
Žinot pačios, mergužėlės,
Kad ne visoms teksiu!

4. Tik aš teksiu tai mergytei,
Padabniai mergelei, —
Padabojau mergužėlę
Septintų metelių.

5. Laukiau metus, laukiau antrus,
Laukiau ir trečiuosius, —
Dabar josiu jomarkėlį
Mergelių žiūrėti.

6. Ir sutinku mergužėlę
Jau be vainikėlio,
Jau be rūtų vainikėlio,
Be aukso žiedelio.

7. — Uliavojai, mergužėle,
Per trejus metelius, —
Uliavok, lelijėle,
Per visą amželį!

8. — O kas man per liustelis,
Kas per uliavonė,
Kad be rūtų vainikėlio,
Be aukso žiedelio!

828.

Nů Gótautiėnės.

1. Augìn tėvėlis
Dvi dukružėli
Ąnt dìdžiu dỹvu, } ds
Ąnt pamįnklėlu. }

2. Abìm dukrėlim—
Po dvi skrynėli,
Po dvi skrynėli
Płonú drobėlu.

3. O gerėjůsi
Kiėmu vyrėlej,
Dėl ků mùdvi baltì,
Baltì, raudóni.

4. O gerėjůsi
Kiėmu vyrėlej,
Dėl ků mùdvi łajbì
Ąnt liėmenėlu.

5. Mánu tėvėlu
Bałtà důnėlė;
Dėl tů mùdvi baltì,
Baltì, raudóni.

6. Mánu tėvėlu
šiłkú jůstėlės;
Dėl tů mùdvi łajbì
Ąnt liėmenėlu.

829.

Nů Gótautiėnės.

1. Aš viėns sunėlis pas tėvėlį, } ds
Kajp daržė bąltas diėmedėlis. } ds

2. Aš ėjčiau, kłąusčiau pas brolėlį:
Ar vèsi, brółau, šįn metėlį?

3. Ar vèsi, brółau, šįn metėlį,
Ar łąuksi kìtu rudenėlu?

4. Rods vèsčiau, brółau, šįn metėlį,
Ne łąukčiau kìtu rudenėlu;

5. Ne důd tėvėlis ma žirgėlu,
Jaunì brolėlej — pęntinėlu,

6. Jaunì brolėlej — pęntinėlu,
Jáunos sesėlės — parėdėlu.

828

Gotautienė

1. Augin tėvelis
   Dvi dukružėli
   Ant didžio dyvo, } 2 k.
   Ant paminklėlio. }
2. Abim dukrelim —
   Po dvi skryneli,
   Po dvi skryneli
   Plonų drobelių.
3. O gėrėjosi
   Kiemo vyreliai,
   Dėl ko mudvi balti,
   Balti raudoni.
4. O gėrėjosi
   Kiemo vyreliai,
   Dėl ko mudvi laibi
   Ant liemenėlių.
5. Mano tėvelio
   Balta duonelė, —
   Dėl to mudvi balti,
   Balti raudoni.
6. Mano tėvelio
   Šilkų juostelės, —
   Dėl to mudvi laibi
   Ant liemenėlių.

*829

Gotautienė

1. Aš viens sūnelis pas tėvelį, (2 k.)
   Kaip darže baltas diemedėlis. (2 k.)
2. Aš eičiau klausčiau pas brolelį:
   — Ar vesi, brolau, šį metelį?
3. Ar vesi, brolau, šį metelį,
   Ar lauksi kito rudenėlio?
4. — Rods vesčiau, brolau, šį metelį,
   Nelaukčiau kito rudenėlio, —
5. Neduod tėvelis man žirgelio,
   Jauni broleliai — pentinėlių,
6. Jauni broleliai — pentinėlių,
   Jaunos seselės — parėdėlių!

830.

Nů Rudzıánskıėnės.

1 Dėku tėvėluj
Ir motynė̃lej,
Kad mážą užaugìnu.

2. Bałtáj nùprausė,
Płonáj susùpu,
Ąnt rąnkėlu nešıóju.

3. O tau ne dė̃ku,
šėlmi-bernėli,
Kad tóli išvilójej:

4. Už júrıu-márıu,
Už vąndenė̃lu,
Į kýtrůsıus žmonėlus.

5. Kýtri žmonėlej,
šaúnus žodėlej
Graudìn mąnu širdėlę.

6. Kełk, bernužė̃li,
Par ažerė̃lį,
Aš éjsıu pas močıùtę.

7. O kajp parkėlsi,
Pėksčıa paréjsıu,
Rasùžę parbraukýsıu;

8. Su jupužė̃le
Rasùžę braúksıu,
Kartúnu žıurstužė̃lu;

9. Su vajnikė̃lu
Migłùžę tráuksıu,
šilkėlu kaspinė̃lu.

831.

Nů Stanıulùkės.

1. Aušrùžė aúšu,
Močıùtė kłáusė:
Kur dė̃jej vajnikė̃lį? } ds

2. Atsakýdama,
Graúdžej vérkdama:—
àtėmė dvarunė̃lis.

3. Tu, dvarunė̃li,
Pújkus bernėli,
Atidů̃k vajnikė̃lį.

4. Dů̃te—ne dů̃sıu,
Pats aš ne nėšıu,
Sąmdýsıu gulbinė̃lį.

5. Gùlbinas płaúkė,
Płaúkdamas, šaúkė:
Katrós tas vajnikė̃lis?

6. Katrà jaunıáusıa,
Katrà słaunıáusıa,—
Taj tos tas vajnikė̃lis:

830

Rudzianskienė

1. Dėkui tėveliui
Ir motinėlei,
Kad mažą užaugino:

2. Baltai nuprausė,
Plonai susupo,
Ant rankelių nešiojo.

3. O tau ne dėkui,
Šelmi berneli,
Kad toli išviliojai:

4. Už jūrių marių,
Už vandenėlių,
Į kytruosius žmonelius.

5. Kytri žmoneliai,
Šaunūs žodeliai
Graudin mano širdelę.

6. Kelk, bernužėli,
Per ežerėlį,
Aš eisiu pas močiutę.

7. O kai perkelsi,
Pėsčia pareisiu,
Rasužę perbraukysiu, —

8. Su jupužėle
Rasužę brauksiu,
Kartūno žiurstužėliu;

9. Su vainikėliu
Miglužę trauksiu,
Šilkelių kaspinėliu.

831

Staniuliukė

1. Aušružė aušo,
Močiutė klausė:
— Kur dėjai vainikėlį? } 2 k.

2. Atsakydama,
Graudžiai verkdama:
— Atėmė dvarūnėlis!

3. — Tu dvarūnėli,
Puikus berneli,
Atiduok vainikėlį!

4. — Duoti neduosiu,
Pats aš nenešiu,
Samdysiu gulbinėlį.

5. Gulbinas plaukė,
Plaukdamas šaukė:
— Katros tas vainikėlis?

6. — Katra jauniausia,
Katra slauniausia, —
Tai tos tas vainikėlis:

7. Darżély skĭntas,
Sesélu pĭntas,
Spilgėlėms prisagstýtas.

832.

Nů Venclovičnės.

Aušt aušrėlė, tek saulėlė
Par žálą girėlę,
Par áukštus medėlus. } ds

2. Užtekėju jau saulėlė,
Nukrĭtu rasėlė,
Nů žalú rutėlu.

3. Jau ne praúsi, seserėlė,
Su rútu raséle
Tu sávu burnėlės.

4. Nusipraúsi sau burnėlę
čystu vąndenėlu,
čystu vąndinimĭ;

5. Nušlūstysi sau burnėlę
Báltu rąnkšlūstėlu,
Báltu abrusėlu.

833.

Nů Mikštičnės.

1. Augĭn mànę motynėlė,
Kajp darżély lelijėlę,
Lóli, lóli, lóli, (*)
Kajp darżély lelijėlę,

2. Kajp darżély lelijėlę,
Ąnkstaús rytu kelėjėlę,

3. Ąnkstaús rytu kelėjėlę,
Naúju vĭndu tajsėjėlę,

4. Naúju vĭndu tajsėjėlę,
Baltú linú verpėjėlę,

5. Baltú linú verpėjėlę,
Naujú stáklu tajsėjėlę,

6. Naujú stáklu tajsėjėlę,
Plonú dróbiu audėjėlę.

7. Augĭn mànę tėvužėlis,
Kajp darżély dièmedėlį,

(*) Ąnt tů pavýdalu lyrůk „lóli, lóli, lóli“ su ąntrà ajlà žėdnam pósme žemiaú.

7. Daržely skintas,
Seselių pintas,
Špilgelėms prisagstytas!

832

Venclovienė

1. Aušt aušrelė, tek saulelė
Per žalią girelę,
Per aukštus medelius. } 2 k.

2. Užtekėjo jau saulelė,
Nukrito raselė
Nuo žalių rūtelių.

3. Jau neprausi, seserėle,
Su rūtų rasele
Tu savo burnelės, —

4. Nusiprausi sau burnelę
Čystu vandenėliu,
Čystu vandenimi;

5. Nušluostysi sau burnelę
Baltu rankšluostėliu,
Baltu abrūsėliu.

833

Mikštienė

1. Augin mane motinėlė
Kaip daržely lelijėlę,
Liōli, liōli, liōli,*
Kaip daržely lelijėlę,

2. Kaip daržely lelijėlę,
Ankstaus ryto kėlėjėlę,

3. Ankstaus ryto kėlėjėlę,
Naujo vindo taisėjėlę,

4. Naujo vindo taisėjėlę,
Baltų linų verpėjėlę,

5. Baltų linų verpėjėlę,
Naujų staklių taisėjėlę,

6. Naujų staklių taisėjėlę,
Plonų drobių audėjėlę.

7. Augin mane tėvužėlis
Kaip daržely diemedėlį,

* Žemiau kiekviename posme panašiai lyruok: „Lioli, lioli, lioli" su antrąja eilute.

8. Kajp darżėly dıėmėdė́lį,
. Ąnkstaús rýtu kelėjė́lį,

9. Ąnkstaús rýtu kelėjė́lį,
Naujós żágrės tajsėjė́lį,

10. Naujós żágrės tajsėjė́lį,
Lýgaus łaúku artojė́lį,

11. Lýgaus łaúku artojė́lį,
šė́mu jáučıu jųngėjė́lį,

12. Šė́mu jáučıu jųngėjė́lį,
Našıós dĭrvos sėjėjė́lį.

834.

Nů Sutkájčıa.

1. Áugu lıėpė́lė vejė́lė;
Aug viršunė́lė ků aukščıau,

2. Aug viršunė́lė ků aukščıaú,
Lė́jdu šakė́les ků płačıaú.

3. Àtlek gegùtė par łaúką,
àtlek rajbóji par łaúką.

4. Żad če gegùtė įtúpti,
Żad če rajbóji įtúpti.

5. Atė́jna šaulýs par łaúką,
Atejn jaunàsis par łaúką,

6. Żádi gegùtę nušáuti,
Żádi rájbąję nušáuti.

7. O ni tu týkok, ni šáuki,
O ni tu mànę prigáusi.

8. Da ne kukavaú rytė́lį,
Da ne pùrinau płųnksnė́lu.

9. Kas tau pakuků́s rytė́lį?
Kas tau palį̆nksmins širdė́lę?

10. Matùšė kukůs rytė́lį,
Bernýtis lį̆nksmins širdė́lę

11. Aš par naktė́lę ne migaú,
Rútu vajnĭką sė́rgėjau.

12. Prıėš pat dıėnė́lę użmigaú,
Rútu vajnĭku ne radaú.

13. Aš par naktė́lę ne migaú,
Bė́rąjį żĭrgą dabójau.

14. Prıėš pat dıėnė́lę użmigaú,
Bė́růjů żĭrgu ne radaú.

15. Atdů́k, bernýti, vajnĭką,
Aš tau atdů́sıu żirgė́lį.

16. Prapů́lė mánu żirgė́lis,
Tegù prapů́ła balnė́lis.

8. Kaip daržely diemedėlį,
Ankstaus ryto kėlėjėlį,

9. Ankstaus ryto kėlėjėlį,
Naujos žagrės taisėjėlį,

10. Naujos žagrės taisėjėlį,
Lygaus lauko artojėlį,

11. Lygaus lauko artojėlį,
Šėmų jaučių jungėjėlį,

12. Šėmų jaučių jungėjėlį,
Našios dirvos sėjėjėlį.

834

Sutkaitis

1. Augo liepelė vejelėj, —
Aug viršūnėlė kuo aukščiau,

2. Aug viršūnėlė kuo aukščiau,
Leido šakeles kuo plačiau.

3. Atlek gegutė per lauką,
Atlek raiboji per lauką.

4. Žad čia gegutė įtūpti,
Žad čia raiboji įtūpti.

5. Ateina šaulys per lauką,
Atein jaunasis per lauką,

6. Žada gegutę nušauti,
Žada raibąją nušauti.

7. — O nei tu tykok, nei šauki,
O nei tu mane prigausi.

8. Dar nekukavau rytelį,
Dar nepurinau plunksnelių.

9. Kas tau pakukuos rytelį,
Kas tau palinksmins širdelę?

10. — Motušė kukuos rytelį,
Bernytis linksmins širdelę.

11. Aš per naktelę nemigau,
Rūtų vainiką sergėjau.

12. Prieš pat dienelę užmigau —
Rūtų vainiko neradau.

13. Aš per naktelę nemigau,
Bėrąjį žirgą dabojau.

14. Prieš pat dienelę užmigau —
Bėrojo žirgo neradau.

15. — Atduok, bernyti, vainiką,
Aš tau atduosiu žirgelį.

16. Prapuolė mano žirgelis,
Tegu prapuola balnelis!

17. Prapūlė mánu rutėlės,
Tegù prapūła dienėlės.

835.

Nů Błaziėnės.

1. Bernýtis jóju,
úsus kiłnóju;
šimts jįn žinóju,
Kąn jis dumóju. } ds

2. Bernýti mánu,
Pludrìnės távu,
Taj gražėj mèstos
Ir atskersůtos.

3. Taj gražėj mèstos
Ir atskersůtos,
Taj gražėj áustos,
Pašiłkavičiůtos.

836 (*).

Nů Bakšájtienės.

1. Kad jójau par łaúką,
Par lýgųjį łaukùžį,
Sutáške, subłáškė
Mánu skájsčius vejdùžius. } ds

2. Vis jójau, vis jójau,
Vis rąnkėles mazgójau,
Rąnkėles mazgójau,
Žiedėlį nuskąndinaú.

3. Rąnkėles mazgójau,
Žiedėlį nuskąndinaú;
Žiedėlį griebdamas,
Aš jáunas ir įpúlau:

4. Płauk, mánu žirgėli
Par jurùžes-marùžes,
Bėgk, manu bėràsis,
Par lygiůsius łaukùžius.

5. Pasakýk tėvėluj,
Skųnskisi ir močiùtej;
Ne sakýk, kad skęndus,
Sakýki: žėnyjosi.

6. Aukštiėjiė kalnėlej —
Taj mánu vis murùžej;
Geltóni žilvýčej —
Taj mánu alkerùžej.

7. Jurėlu-marėlu
Margóji lydekùžė,
Margà lydekùžė —
Taj mánu, taj mergùžė.

(*) Palýgint 516 dáją.

17. Prapuolė mano rūtelės,
Tegu prapuola dienelės!

*835

Blažienė

1. Bernytis jojo,
Ūsus kilnojo, —
Šimts jį žinojo,
Ką jis dūmojo. } 2 k.

2. Bernyti mano,
Pliudrinės tavo
Tai gražiai mestos
Ir atskersuotos;

3. Tai gražiai mestos
Ir atskersuotos,
Tai gražiai austos,
Pašilkavičiuotos.

*836

Bakšaitienė

1. Kad jojau per lauką,
Per lygųjį laukužį,
Sutaškė sublaškė
Mano skaisčius veidužius. } 2 k.

2. Vis jojau, vis jojau,
Vis rankeles mazgojau,
Rankeles mazgojau,
Žiedelį nuskandinau;

3. Rankeles mazgojau,
Žiedelį nuskandinau,
Žiedelį griebdamas,
Aš jaunas ir įpuoliau.

4. Plauk, mano žirgeli,
Per jūružes maružes,
Bėk, mano bėrasis,
Per lygiuosius laukužius!

5. Pasakyk tėveliui,
Skųskisi ir močiutei, —
Nesakyk, kad skendus,
Sakyki: ženijosi.

6. Aukštieji kalneliai —
Tai mano vis mūružiai,
Geltoni žilvičiai —
Tai mano alkieružiai.

7. Jūrelių marelių
Margoji lydekužė,
Marga lydekužė —
Tai mano tai mergužė!

8. Raudóni mekšrıùkaj—
Taj manu švogerıùkaj,
Mážosıos plėkšnıùkės—
Taj mánu švogerkıùkės.

9. Šıaurùsis vėjùžis—
Taj mánu špilmonùžis;
Jurélu viłnùžė—
Taj mánu šokėjùžė.

837 (*).

Nů Makarıĕnės.

1. O kad aš ėjaú
Pas motynužĕlę,
Pas motynužĕlę } ds
Vıĕšnıa vıėšĕti. }

2. O ir priėjaú
Sróvės upužĕlį;
Par tąn upužĕlį—
Sıaúras lıėptùžis.

3. O ir pakýłu
šıaúrus vėjužĕlis,
O ir įputė
Į Nemůnùžį.

4. Bernùžis tárė,
Łájve sėdĕdamas:
Brìski, merguž̆ĕlė,
Į giłumužĕlį.

5. Brolélis tárė,
Žìrge sėdĕdamas:
Brìski, seserĕlė,
Į sekłumužĕlę;—

6. Kurę́n išléjdum
Be margú skrynélu,
Kurıáj ne sukróvėm
Áukštůjů krajtélu.

7. Sugrįnžk, seserĕlė,
Mánu lelijĕlė,
Mes tau nupìrksim
Márgas skrynužĕlės.

8. Močıùtė sukráus
Áukštą krajtužĕlį,
Močıùtė sukráus
Áukštą krajtùžį.

838.

Nů Pavalkıĕnės.

1. Tuŕ gérvė,
Tuŕ gervélė,
Tuŕ gervélė, } ds
Ìłgą snápą. }

2. Lėks gérvė,
Lėks gervélė,
Lėks gervélė,
Į pajúres.

(*) Palýgink 785 dájną.

8. Raudoni mekšriukai —
Tai mano švogeriukai,
Mažosios plekšniukės —
Tai mano švogerkiukės!

9. Šiaurusis vėjužis —
Tai mano špilmonužis,
Jūrelių vilnužė —
Tai mano šokėjužė!

837

Makarienė

1. O kad aš ėjau
Pas motinužėlę,
Pas motinužėlę } 2 k.
Viešnia viešėti, }

2. O ir priėjau
Srovės upužėlį,
Per tą upužėlį
Siauras lieptužis.

3. O ir pakilo
Šiaurus vėjužėlis,
O ir įpūtė
Į Nemunužį!

4. Bernužis tarė,
Laive sėdėdamas:
— Briski, mergužėle,
Į gilumužėlį!

5. Brolelis tarė,
Žirge sėdėdamas:
— Briski, seserėle,
Į seklumužėlę! —

6. Kurią išleidom
Be margų skrynelių,
Kuriai nesukrovėm
Aukštojo kraitelio.

7. Sugrįžk, seserėle,
Mano lelijėle,
Mes tau nupirksim
Margas skrynužėles!

8. Močiutė sukraus
Aukštą kraitužėlį,
Močiutė sukraus
Aukštą kraitužį!

838

Pavalkienė

1. Tur gervė,
Tur gervelė,
Tur gervelė } 2 k.
Ilgą snapą. }

2. Lėks gervė,
Lėks gervelė,
Lėks gervelė
Į pajūres.

Kraus gérvė,
Kraus gervélė,
Kraus gervélė
šiłkú lìzdą.

4. Dės gérvė,
Dės gervélė,
Dės gervélė
Áuksu paútus.

5. Peř gérvė,
Peř garvélė,
Peř gervélė
Márgus vajkùs.

838a.

Nů Bakšájtienės.

1. Uj, Dìẽvaj mánu,
Taj várgas mánu
Mažájs mánu vajkélejs.

2. Pełùdė gimiaú,
šalìnė áugau,
Už vẽju nutekẽjau.

3. Numègsiu tįnkłą
Nů bałtú šiłkú
Tėvéluj ąnt pamįnkłu.

4. Tįnkłus pakélsiu,
Vajkùs paléjsiu,
Patì dugnélu nérsiu.

838b (*).

Nů Kun. Kaz. Ejtutávičės.

1. Ne-paìmti Dìẽva cúdaj,
Anì visú žmonių búdaj:
Nėr ąnt svìẽta tos asábos,
Katrà visìẽms pasidabós.

2. Cìẽłam svìéte jìẽškóť réjkia,
Katrąn žmógus ne papéjkia;
Ar taj gérą, ar taj błógą,
Svìẽts visadós àpkałb žmógų.

3. Błógas búsi, kad tylėsi,
Ir ne tìksi, kad kalbėsi;
Kurs pakárnus, tąn už dúrnių
Apsúdyja žmonių bùrna.

4. Kursáj prástas, ne-mokýtas,
Tas nůg svìẽta panìẽkintas;
Kursáj žmógus tur ìšminti,
Tąnsvìẽts sùkčium lìẽp vadìnti.

(*) Palýgink 9 dájną.

3. Kraus gervė,
Kraus gervelė,
Kraus gervelė
Šilkų lizdą.

4. Dės gervė,
Dės gervelė,
Dės gervelė
Aukso pautus.

5. Per' gervė,
Per' gervelė,
Per' gervelė
Margus vaikus.

838a

Bakšaitienė

1. Ui dievai mano,
Tai vargas mano
Mažais mano vaikeliais!

2. Peludėj gimiau,
Šalinėj augau,
Už vėjo nutekėjau.

3. Numegsiu tinklą
Nuo baltų šilkų
Tėveliui ant paminklo.

4. Tinklus pakelsiu,
Vaikus paleisiu,
Pati — dugneliu nersiu!

838b

Kaz. Eitutavičia

1. Nepaimti dievo cūdai
Anei visų žmonių būdai:
Nėr ant svieto tos asabos,
Katra visiems pasidabos.

2. Cielam sviete ieškot reikia,
Katrą žmogus nepapeikia, —
Ar tai gerą, ar tai blogą,
Sviets visados apkalb žmogų.

3. Blogas būsi, kad tylėsi,
Ir netiksi, kad kalbėsi, —
Kurs pakarnus, tą už durnių
Apsūdija žmonių burna.

4. Kursai prastas, nemokytas,
Tas nuo svieto paniekintas, —
Kursai žmogus tur išmintį,
Tą sviets sukčium liep vadinti.

5. Kursáj rẽdos, tas yr plùškis,
Kurs ne rẽdos, tas yr sùskis;
Kursáj gérta, tas girtũklis,
Kurs nè gerta, tas šykštũklis.

6. Ir bagótas — apkalbẽtas,
Ir úbagas yr papéjktas.
Ar taj sóną, ar taj jáuną,
Błóga bùrna vis užgáuna.

7. Ąnt mergájčiu błógs lėžùvis
Sáka: bóbos-pałajstùvės;
Ir bernùkaj ne pagìrti,
Kad mergájtes nor pavìlti.

8. Moterìškę nors gertáusę
àpkałb žmógus dar bjaurtáusej;
Visì sáka: błógos búdos,
Kad jau bóbos šok be dúdos.

9. Vični výraj gerì bútu,
Kad ąnt túrgaus ne pražútu:
Gálva sópta, páčę bára,
Ąnt-rytójaus dìrbti vára

10. Nej mėsčiónį, nej bajórą
Svìets abłúdnas tur už dórą:
Vičną péjkta, kìtą gìrta,
Kur tu ràsi tókį ščyrą'

11. Vičną vadìn gan raupótu,
Kìtą šauk łabáj bagótu
Vis taj dédas par pavỳdą,
Kóžną péjkta, kajpo žỳdą

12. Ir kùnigas, Dičva tarnas,
Nů àpkałbos nẽra válnas;
Ir ąnt jů nors kąn atrąnda,
O, je gal, taj ir įkąnda.

13. Oj, tu, Dičve visagális,
Tu juk vałdáj visàs šalìs;
Důk małónę ir vienybę,
Apkálbintam důk kąntrybę.

838c (*).

Nů Kun. Kaz. Ejtutávičės.

1. Išėju tėvėlis į mìšką,
Išėju matušėlė į mìšką,
Išėju tėvėlis, išėju matušėlė,
Išėju visì vajkáj į mìšką.

2. Památė tevėlis pelėdą,
Památė matušėlė pelėdą,

3. Párnešė tėvėlis pelčdą,
Párnešė matušėlė pelčdą,
Párnešė tėvėlis, párnešė matušėlė,
Párnešė visì vajkáj pelčdą.

(*) Palygink 649 dáįną.

5. Kursai rėdos, tas yr pliuškis,
Kurs nerėdos, tas yr suskis, —
Kursai geria — tas girtuoklis,
Kurs negeria — tas šykštuolis.

6. Ir bagotas — apkalbėtas,
Ir ubagas yr papeiktas:
Ar tai seną, ar tai jauną —
Bloga burna vis užgauna.

7. Ant mergaičių blogs liežuvis
Sako: bobos paleistuvės, —
Ir berniukai nepagirti,
Kad mergaites nor pavilti.

8. Moteriškę, nors geriausią,
Apkalb žmogus dar biauriausiai, —
Visi sako: blogo būdo,
Kad jau bobos šok be dūdos!

9. Vieni vyrai geri būtų,
Kad ant turgaus nepražūtų, —
Galva sopa, pačią bara,
Ant rytojaus dirbti varo.

10. Nei miesčionį, nei bajorą
Sviets ablūdnas tur už dorą:
Vieną peikia, kitą giria, —
Kur tu rasi tokį ščyrą?

11. Vieną vadin gan raupuotu,
Kitą šauk labai bagotu, —
Vis tai dedas per pavydą,
Kožną peikia kaipo žydą.

12. Ir kunigas, dievo tarnas,
Nuo apkalbos nėra valnas, —
Ir ant jo nors ką atranda,
O jei gal, tai ir įkanda.

13. Oi tu dieve visagalis,
Tu juk valdai visas šalis!
Duok malonę ir vienybę,
Apkalbintam duok kantrybę!

838c

Kaz. Eitutavičia

1. Išėjo tėvelis į mišką,
Išėjo motušėlė į mišką,
Išėjo tėvelis, išėjo motušėlė,
Išėjo visi vaikai į mišką.

2. Pamatė tėvelis pelėdą,
Pamatė motušėlė pelėdą,
Pamatė tėvelis, pamatė motušėlė,
Pamatė visi vaikai pelėdą.

3. Parnešė tėvelis pelėdą,
Parnešė motušėlė pelėdą,
Parnešė tėvelis, parnešė motušėlė,
Parnešė visi vaikai pelėdą.

4. Nùpešė tėvėlis pelėdą,
Nùpešė matušėlė pelėdą,
Nùpešė tėvėlis, nùpešė matušėlė,
Nùpešė visì vajkáj pelėdą.

5. Ìškepė tėvėlis pelėdą,
Ìškepė matušėlė pelėdą,
Ìškepė tėvėlis, ìškepė matušėlė,
Ìškepė visì vajkáj pelėdą.

6. Sujėdė tėvėlis pelėdą,
Sujėdė matušėlė pelėdą,
Sujėdė tėvėlis, sujėdė matušėlė,
Sujėdė visì vajkáj pelėdą.

7. Padárė tėvėlis, geráj (*),
Padárė matušėlė geráj,
Padárė tėvėlis, padárė matušėlė,
Padárė visì vajkáj geráj.

838d.

Nů Tamošáj̃čes.

1. Léjskis sáulė, saułužėlė,
Důk ma švęntą vakarėlį.— } ds

2. Susiskìnti žalóms rútoms,
Nusipìnti vajnikėluj.

3. Nusileidu jau saulėlė,
Dávė švęntą vakarėlį.

4. Išgraúž pónams ir prìstovams.
Mánu švęntas vakarėlis.

5. Susiskýniau žalàs rútas,
Nusipýniau vajnikėlį.

(*) Kitì dajnů „ęn, ęn, ęn“ vietò „geráj“.

4. Nupešė tėvelis pelėdą,
Nupešė motušėlė pelėdą,
Nupešė tėvelis, nupešė motušėlė,
Nupešė visi vaikai pelėdą.

5. Iškepė tėvelis pelėdą,
Iškepė motušėlė pelėdą,
Iškepė tėvelis, iškepė motušėlė,
Iškepė visi vaikai pelėdą.

6. Suėdė tėvelis pelėdą,
Suėdė motušėlė pelėdą,
Suėdė tėvelis, suėdė motušėlė,
Suėdė visi vaikai pelėdą.

7. Padarė tėvelis gerai*,
Padarė motušėlė gerai,
Padarė tėvelis, padarė motušėlė,
Padarė visi vaikai gerai.

838d

Tamošaitė

1. Leiskis, saule saulužėle,
Duok man šventą vakarėlį — (2 k.)

2. Susiskinti žalioms rūtoms,
Nusipinti vainikėliui!

3. Nusileido jau saulelė,
Davė šventą vakarėlį.

4. Išgrauš ponams ir pristovams,
Mano šventas vakarėlis!

5. Susiskyniau žalias rūtas,
Nusipyniau vainikėlį!

* Kiti vietoj „gerai" dainuoja „en, en, en".

KETVIRTA ŁAJDA.

889 (*).

Nů Gótautienės.

1. Siųntė mànę motynėlė
Į dunójų vąndenėlu,}ds

2. Į dunojų vąndenėlu
Su rutėlu vajnikėlu.

3. Ir ištìku rytvėjėlis
Ir nùputė vajnikėlį,

4. Ir nùputė vajnikėlį
Į gìlųjį dunojėlį.

5. Ir atjóju trys bernyčej,
Trys bernyčej, rajtojėlej.

6. Jus, bernyčej, rajtojėlej,
Katràs płaúksit vajnikėlu?

7. Aš jaunáusias, patogiausias,—
Taj, aš płaúksiu vajnikėlu.

8. Vajnikėlis viršùm płaúkia,
Bernužėlis bałsù šaúkia.

9. Vajnikėlis į kraštėlį,
Bernužėlis į dugnėlį.

10. Vajnikėlis ąnt galvėlės,
Bernužėlis ąnt lęntėlės.

11. Vajnikėlį pardėvėsiu,
Bernužėlį pakavósiu.

12. Ejn močiùtė par dvarėlį,
Gromatėlę skajtydama,

13. Gromatėlę skajtydama,
Ašarėlės šlůstydama:

14. Jus bernyčej, rajtojėlej.
Ar ne mátėt sunužėlu?

15. Távu jáunas sunužėlis
Gul áukštame kałnužėly,—

16. Dėl rutėlu vajnikėlu,
Dėl šilkėlu kaspinėlu,

(*) Palygink 516 ir 662 dajnas.

839

Gotautienė

1. Siuntė mane motinėlė
Į dunojų vandenėlio, (2 k.)

2. Į dunojų vandenėlio
Su rūtelių vainikėliu.

3. Ir ištiko rytvėjėlis,
Ir nupūtė vainikėlį,

4. Ir nupūtė vainikėlį
Į gilųjį dunojėlį!

5. Ir atjojo trys bernyčiai,
Trys bernyčiai raitojėliai.

6. — Jūs bernyčiai raitojėliai,
Katras plauksit vainikėlio?

7. — Aš jauniausias, patogiausias,
Tai aš plauksiu vainikėlio.

8. Vainikėlis viršum plaukia,
Bernužėlis balsu šaukia!

9. Vainikėlis į kraštelį,
Bernužėlis į dugnelį!

10. Vainikėlis ant galvelės,
Bernužėlis — ant lentelės!

11. Vainikėlį pardėvėsiu,
Bernužėlį pakavosiu.

12. Ein močiutė per dvarelį,
Gromatėlę skaitydama,

13. Gromatėlę skaitydama,
Ašarėles šluostydama:

14. — Jūs bernyčiai raitojėliai,
Ar nematėt sūnužėlio?

15. — Tavo jaunas sūnužėlis
Gul aukštame kalnužėly —

16. Dėl rūtelių vainikėlio,
Dėl šilkelių kaspinėlių,

17. Dėl šilkėlu kaspinėlu,
Dėl auksėlu žiėduzėlu.

840.

Nů Barisiėnės.

1. Siųntė mànę
Senà motynėlė
Į dunójų
čystu vąndenėlu. } ds

2. Kad aš ėjaú
Pro vàriu vartėlus,
O aš nešiaú
Baltós lėpos viėdrus.

3. O aš tenáj
Vàriu vártus kėlau,
Dunojėlu
Vąndenėlu ėjaú.

4. Aš te rąndu
šėlmį-bernuzėlį,
Be-gyrdantį
Bėrą zirguzėlį.

5. Statýk viėdrus,
Paguldýk naštėlus,
Sėsk, mergėlė,
Ąnt bėru žirgėlu.

6. Įgrásinu
Senà motynėlė:
Ne klausýti
šėlmiu-karejvėlu.

7. Sėsk, mergėlė
Ąnt bėru žirgėlu,
Jósiv mùdu
Į žálą łąnkėlę.

8. Kajp prijójuv
Žąląję łąnkėlę,
Žaló łąnkó
Bąltus dobilėlus:

9. Sėsk, mergėlė,
Nů bėru žirgėlu,
Kłok, mergėlė,
Mánik patalėlį.

10. Uj, uj, uj, uj,
Diėvulėlau mánu,
Aš prapůlau,
Jaunà merguzėlė.

11. Vis par távu
Dúrną dobuzėlį (*)
Tu nùjėmej
Rútu vajnikėlį.

12. Vis par távu
Dúrnąjį budėlį
Jau prapùldej
Jáunasias diėnėles.

(*) Dóbas = natúra.

17. Dėl šilkelių kaspinėlių,
Dėl aukselio žiedužėlio!

840

Barisienė

1. Siuntė mane
Sena motinėlė
Į dunojų
Čysto vandenėlio. } 2 k.

2. Kad aš ėjau
Pro vario vartelius,
O aš nešiau
Baltos liepos viedrus.

3. O aš tenai
Vario vartus kėliau,
Dunojėlio
Vandenėlio ėjau.

4. Aš ten randu
Šelmį bernužėlį,
Begirdantį
Bėrą žirgužėlį.

5. — Statyk viedrus,
Paguldyk naštelius,
Sėsk, mergele,
Ant bėro žirgelio!

6. — Įgrasino
Sena motinėlė
Neklausyti
Šelmio kareivėlio!

7. — Sėsk, mergele,
Ant bėro žirgelio,
Josiv mudu
Į žalią lankelę!

8. Kai prijojov
Žaliąją lankelę,
Žalioj lankoj
Baltus dobilėlius:

9. — Sėsk, mergele,
Nuo bėro žirgelio,
Klok, mergele,
Manik patalėlį!

10. — Ui, ui, ui, ui
Dievulėliau mano,
Aš prapuoliau,
Jauna mergužėlė!

11. Vis per tavo
Durną dobužėlį
Tu nuėmei
Rūtų vainikėlį!

12. Vis per tavo
Durnąjį būdelį
Jau prapuldei
Jaunąsias dieneles!

841.

Nů Juškýtės (*).

1. Siųntė mànę močiùtė
Į júres vąndenėlu,
E, e, (**)
Į júrės vąndenėlu. } ds

2. Be-sémia nt vąndenėlį,
Ištìku šiaúrus vėjas,

3. Ištìku šiaúrus vėjas,
Nùputė vajnikėlį,

4. Nùputė vajnikėlį
Į júrių vidurėlį.

5. Atjója kazokėlej
Tů pačiù pakraštėlu.

6. Kazokėlej, brolėlej,
Gélbėkit mànę jáuną.

7. Katràs płaúksit vajnìku,
Tas búsit mánu miėłas.

8. Kazokėlis jaunáusias,
O jis bùvu słaunáusias,—

9. Jis płaúkė vajnikėlu
Į júrių vidurėlį.

10. Vajnìkas į kraštėlį,
Bernėlis į dugnėlį.

11. Vajnìkas ąnt rąnkėlu,
Bernėlis ąnt lęntėlės.

12. Vajnìkas ąnt galvėlės,
Bernėlį — į grabėlį.

13. Vajnìką be-dėvėsiu,
Bernėlu be-gedėsiu.

14. Ne kavókit łąnkóje,
Ni šalè viėškelėlu,

15. Ne kavókit, sesėlės,
Kraštè, ni pakraštėły.

16. Pakavókit švęntóriuj
Pas dìdįnjį ałtórių;

17. Sodìnkite kapėlį
Bałtómsiomis lelijėlėmis.

(*) Palýgink 516, 662 ir 839 dáinas.

(**) Ąnt tů pavýdalu łaskůk „e, e“ su ąntrà ejlà žėdnam pósme žemiaú.

841

Juškytė

1. Siuntė mane močiutė
Į jūres vandenėlio,
E, e*,
Į jūres vandenėlio. } 2 k.

2. Besemiant vandenėlį,
Ištiko šiaurus vėjas,

3. Ištiko šiaurus vėjas,
Nupūtė vainikėlį,

4. Nupūtė vainikėlį
Į jūrių vidurėlį!

5. Atjoja kazokėliai
Tuo pačiu pakraštėliu.

6. Kazokėliai broleliai,
Gelbėkit mane jauną!

7. Katras plauksit vainiko,
Tas būsit mano mielas!

8. Kazokėlis jauniausias,
O jis buvo slauniausias, —

9. Jis plaukė vainikėlio
Į jūrių vidurėlį.

10. Vainikas į kraštelį,
Bernelis į dugnelį!

11. Vainikas ant rankelių,
Bernelis ant lentelės!

12. Vainikas ant galvelės,
Bernelį — į grabelį!

13. Vainiką bedėvėsiu,
Bernelio begedėsiu.

14. Nekavokit lankoje
Nei šalia vieškelėlio,

15. Nekavokit, seselės,
Krašte nei pakraštėly, —

16. Pakavokit šventoriuj
Pas didįjį altorių,

17. Sodinkite kapelį
Baltosiomis lelijėlėmis!

---

* Žemiau kiekviename posme panašiai laškuok: „E, e“ su antrąja eilute.

18. Kaș-nedėlós rytėlį
Ejs pónaj į bažnyčę,

19. Ejs pónaj į bažnyčę,
Skins lelŷju kvietkėlę,

20. Skins lelŷju kvietkėlę,
Mįndžios mánu kapėlį,

21. Mįndžios mánu kapėlį,
Dŷldys mánu vejdėlį,

22. Dŷldys mánu vejdėlį,
Graudžns mánu širdėlę.

842 (*).

Nů Totilėnės.

1. Siųntė mànę motynėlė
Į girėlę obůlėlu, }ds

2. Į girėlę obůlėlu,
Į trakėlį riešutėlu,

3. Į trakėlį riešutėlu,
Į kalnėlį žemůgėlu.

4. Ma óbůlus be-skŷnant,
Riešutėlus be-gvałdant,

5. Ąnt atjója trys bernėlej,
Trys bernėlej-rajtorėlej:

6. Ejk še, jaunà mergužėlė,
Mes tau niėku ne darysim.

7. Mes tau niėku ne darysim,
Tik žiedėlus numáustysim,

8. Áuksu žiedus numáustysim,
Kaspinėlus nurajtysim,

9. Kaspinėlus nurajtysim,
Vajnikėlį nusagstysim.

10. Iš žiedėlu-auksinėlu
Nukáldinsma pentinėlus.

11. Iš šilkėlu kaspinėlu
Pasiúdinsma kamanėles.

12. Iš rutėlu vajnikėlu
Nusišėrsim žirguzėlį.

13. Kłausinėju merguzėlė.
Kas jums nukàłs pentinėlus?

14. Kas jums nukàłs pentinėlus?
Kas jums pasiůs kamanėles?

15. Kaúnu kálvis raudongálvis,—
Jisáj nukàłs pentinėlus.

16. Dąncka Jokùbs niekdarbėlis,—
Jisáj pasiůs kamanėles.

(*) Palygink 790 ir 1017 dajnas.

18. Kas nedėlios rytelį
Eis ponai į bažnyčią,

19. Eis ponai į bažnyčią,
Skins lelijų kvietkelę,

20. Skins lelijų kvietkelę,
Mindžios mano kapelį,

21. Mindžios mano kapelį,
Dildys mano veidelį,

22. Dildys mano veidelį,
Graudins mano širdelę!

*842

Totilienė

1. Siuntė mane motinėlė
Į girelę obuolėlių, (2 k.)

2. Į girelę obuolėlių,
Į trakelį riešutėlių,

3. Į trakelį riešutėlių,
Į kalnelį žemuogėlių.

4. Man obuolius beskinant,
Riešutėlius begvaldant,

5. Ant' atjoja trys berneliai,
Trys berneliai raitorėliai.

6. — Eik šen, jauna mergužėle,
Mes tau nieko nedarysim!

7. Mes tau nieko nedarysim,
Tik žiedelius numaustysim,

8. Aukso žiedus numaustysim,
Kaspinėlius nuraitysim,

9. Kaspinėlius nuraitysim,
Vainikėlį nusagstysim!

10. Iš žiedelių auksinėlių
Nukaldinsim pentinėlius,

11. Iš šilkelių kaspinėlių
Pasiūdinsim kamanėles,

12. Iš rūtelių vainikėlio
Nusišersim žirgužėlį.

13. Klausinėjo mergužėlė:
— Kas jums nukals pentinėlius?

14. Kas jums nukals pentinėlius,
Kas jums pasiūs kamanėles?

15. — Kauno kalvis, raudongalvis —
Jisai nukals pentinėlius,

16. Dancka Jokūbs, niekdarbėlis —
Jisai pasiūs kamanėles,

17. Aš ne dūsiu kaspinėlų,
Ani auksinių žiedėlų.

18. Gájłu, gájłu kaspinėlu,
Da gajlésnė žiedužėlu.

19. Skąmba, ájda pentinėlej
Po žirgėlu kojužėlu.

20. Žība, plīska kamanėlės
Ąnt jūdbėrių žirgužėlu.

21. Žvėngia bėras žirgužėlis
Nů rutėlu vajnikėlu.

22. Ir da-gīrdu tėvužėlis
Ir senóji motynėlė.

23. Bārė mànę, burkavóju,
Bėržu rykštėms kotavóju.

24. Bėržu rykštėms kotavóju,
Ni jaunīškės ne vožóju.

25. Kraúju šīrdis suvīrusi;
Vėlyg būčiau numīrusi;

26. Vėlyg būčiau numīrusi,
Ne kad vargą tąn vargusi.

843.

Nů Gótautienės.

1. Išjó Jásius į kárą,
Palīčk Márę prię máru:
Marė, Marė, Marytėlė,
Marė, širdžiùkė mánu (*)

2. Jásius kárą karávu,
Marė sérgant dejávu

3 Parjó Jásius iš káru,
Gul Marėlė ąnt mórių.

4. Paprašýčiau bobėlu
Nušarvóti marėlę.

5. Paprašýčiau méjsteriu,—
Padarýtu grabėlį.

6. Paprašýčiau raudojėlu,—
Paraudótu raudėles.

7. Paprašýčiau mastórių,—
Pamastýtu mastėles (**).

8. Šėšios žvākės iš šalės,
Áuksu krýžius ąnt širdės.

9 Paprašýčiau vajkėlu,
Kad iškàstu dūbėlę

10. Lýdi Márę į kapùs,
Jau Marėlę į kapùs.

(*) Ąnt tů pavýdalu ripůk „Marė, Marė, Marytėlė. Marė, širdžiùkė mánu“ po žėdnu posmú žemiaú.

(**) Mastà yra išpasakójimas gerú darbú nabášnjuka.

17. — Aš neduosiu kaspinėlių
Anei auksinių žiedelių!

18. Gaila, gaila kaspinėlių,
Dar gailesniai žiedužėlių!

19. Skamba aida pentinėliai
Po žirgelio kojužėlių!

20. Žiba pliska kamanėlės
Ant juodbėrio žirgužėlio!

21. Žvengia bėras žirgužėlis
Nuo rūtelių vainikėlio!

22. Ir dagirdo tėvužėlis
Ir senoji motinėlė.

23. Barė mane, burkavojo,
Beržo rykštėms kotavojo,

24. Beržo rykštėms kotavojo,
Nė jauniškės nevožojo.

25. Krauju širdis suvirusi, —
Velyk būčiau numirusi!

26. Velyk būčiau numirusi,
Ne kad vargą tą vargusi!

843

Gotautienė

1. Išjoj Jasius į karą,
Paliek Marę prie maro.
— Mare, Mare, Marytėle,
Mare, širdžiuke mano!*

2. Jasius karą kariavo,
Marė sergant dejavo.

3. Parjoj Jasius iš karo,
Gul Marelė ant morų.

4. Paprašyčiau bobelių
Nušarvoti Marelę.

5. Paprašyčiau meisterio —
Padarytų grabelį.

6. Paprašyčiau raudojėlių —
Paraudotų raudeles.

7. Paprašyčiau mąstorių —
Pamąstytų mąsteles.

8. Šešios žvakės iš šalies,
Aukso kryžius ant širdies.

9. Paprašyčiau vaikelių,
Kad iškastų duobelę.

10. Lydi Marę į kapus,
Jau Marelę į kapus.

---

* Žemiau po kiekvieno posmo panašiai rypuok: „Mare, Mare, Marytėle, Mare, širdžiuke mano!"

844.

Nů Bakšájtiėnės.

1. Išjóju Jásius
Į vajnėlę,
Palĩku Kasėlę
Ąnt łovėlės. } ds

2. Jásiuš po vájną
Vajavója,
Kasiùlė łovėlė
Sau vajtója.

3. Parjója Jásius
Iš vajnėlės,
Rąnda Kasėlę
Numarĩntą.

4. Rąnda Kasėlę
Numarĩntą,
Ir jaj grabėlį
Be-dárant:

5. Ej, padĕ Diĕvas
Grabdarėluj,
Kam tũs budĩnkus
Budavójat?

6. O taj tau dėku,
Jasiulėli,—
Taj távu mergėlej,
Kasiulėlej.

7. Ir įvėjna Jásius
Į saklýčę,
Rąnda Kasiùlę
Pašarvótą,

8. Rąnda Kasiùlę
Pašarvótą,
Ir mãžą vajkėlį
Be-vygiũjant.

9. Ej, čiúčia, lúla,
Vajkytėlį,
Mažiùką-mãžą,
Ne-dìdėlį.

10. Vėlytum bùvęs
Ne užgimęs,
Ne kajp Kasiùlę
Pamarĩnęs.

11. Ej, tėvuž, tėvuž,
Tėvužėli,
Kůdėl távu mažà
Išmanėlė?

12. Távu mergėlė
Aug dvarély,
O mánu močiùtė
Ąnt lentėlės.

*844

Bakšaitienė.

1. Išjojo Jasius
Į vainelę,
Paliko Kaselę } 2 k.
Ant lovelės.

2. Jasius po vainą
Vajavoja,
Kasiulė lovelėj
Sau vaitoja.

3. Parjoja Jasius
Iš vainelės,
Randa Kaselę
Numarintą.

4. Randa Kaselę
Numarintą
Ir jai grabelį
Bedarant:

5. — Ei, padėk dievas
Grabdarėliui,
Kam tuos budinkus
Budavojat?

6. — O tai tau dėkui,
Jasiulėli, —
Tai tavo mergelei
Kasiulėlei.

7. Ir įeina Jasius
Į seklyčią, —
Randa Kasiulę
Pašarvotą;

8. Randa Kasiulę
Pašarvotą
Ir mažą vaikelį
Bevygiuojant:

9. Ei, čiūčia liūlia
Vaikytėlį,
Mažiuką, mažą,
Nedidelį.

10. — Velytum buvęs
Neužgimęs,
Nekaip Kasiulę
Pamarinęs!

11. — Ei tėvuž, tėvuž,
Tėvužėli,
Kodėl tavo maža
Išmonėlė? —

12. Tavo mergelė
Aug dvarely,
O mano močiutė
Ant lentelės.

845.

Nů Dábkuvíenės.

1. Stą́nkus — ponájtis,
Medúns — bajorájtis,
Stą́nkus — pujkésnis,
Pijùkas didésnis.

Medúns — výras dìktas,
Ą́nt gułóvos pìktas;
Pats karčemó gérta,
Patì tvórą tvérta.

ds

2. Maurùšas iš-týku
Pas Josélį vìku;
Kúncas atĕju,
Už dúru stovĕju.

Dócis užprášė,
Żyds kvórtą àtnešė.
Ejkš, brółau, ir tu,
Gérsim visì kártu.

3. Par vìsą dìẽną
Gĕrė, ulavóju;
Nákti parĕjęs,
Páčę stramùžyju.

Aj, bĕda, bĕda,
Bĕda, ne bėdėlė,
Bìẽsas pagávu
Tajp górą żydélį.

846.

Nů Totilìẽnės.

1. Už jurélu, už marélu
Trys kazókaj kvórtomis ĕju,
E, e, e, e, e,. (*)
Trys kazókaj kvórtomis ĕju,

2. Trys kazókaj kvórtomis ĕju;
Kol tėvélį parkalbĕju,

3. Kol tėvélį parkalbĕju,
Jiẽms dukrélę pažadĕju.

4. Ir pakĮnkė šešiùs žìrgus,
Į karìẽtą įsvadìnu,

5. Į karìẽtą įsvadìnu,
šešiùs žìrgus užkabìnu,

6. Šešiùs žìrgus užkabìnu,
Iš dvarélu išvèždinu,

7. Iš dvarélu išvèždinu,
Ir ìšvežė Vìlniaus miẽstą.

(*) Ąnt tů pavydału ripůk „e, e, e, e. e“ žėdnam pósme žemiaũ su ąntrà ejlà.

845

Dabkuvienė

1. Stankus — ponaitis,
Medūns — bajoraitis,
Stankus — puikesnis,
Pijokas didesnis.
Medūns — vyras diktas,
Ant gulovos piktas, —
Pats karčiamoj geria,
Pati tvorą tveria.

2 k.

2. Maurušas iš tyko
Pas Joselį vyko, —
Kuncas atėjo,
Už durų stovėjo.
Docis užprašė,
Žyds kvortą atnešė.
Eikš, brolau, ir tu,
Gersim visi kartu!

3. Per visą dieną
Gėrė uliavojo,
Naktį parėjęs,
Pačią stramūžijo.
Ai, bėda, bėda,
Bėda, ne bėdelė,
Biesas pagavo
Taip gerą žydelį!

*946

Totilienė

1. Už jūrelių, už marelių
Trys kazokai kortomis ėjo,
E, e, e, e, e,*
Trys kazokai kortomis ėjo,

2. Trys kazokai kortomis ėjo,
Kol tėvelį perkalbėjo,

3. Kol tėvelį perkalbėjo, —
Jiems dukrelę pažadėjo.

4. Ir pakinkė šešis žirgus,
Į karietą įsodino,

5. Į karietą įsodino,
Šešis žirgus užkabino,

6. Šešis žirgus užkabino,
Iš dvarelio išveždino,

7. Iš dvarelio išveždino
Ir išvežė Vilniaus miestą.

* Žemiau kiekviename posme panašiai rypuok: „E, e, e, e, e“ su antrąja eilute.

8. Vıĕną łaúką kajp vaźıavu,
Mus sesélė jau ne šnéka.

9. Ąntrą łaúką kajp vaźıávu,
Mus sesélė graúdźej vérkė.

10. Tréčıą łaúką kajp vaźıávu,
Jau seselė ir prašnéku:.

11. Kŭmi tĕvéluj nusídĕjau,
Kad jums mànę paźadĕju.

12. Kazokĕlej, mıĕli brólej,
Kodĕl pas jus, ne kajp pas mus?

13. Pas mus káłnaj vis auksélu
Ir tiltélej cıdabrĕlu.

14. Pas mus ùpys výnu téka,
Ir brolélej graźéj šnéka

15. Pas mus stáłaj murmulĭnej
Ir kruzélej vis stiklĭnej.

16. Pas mus rútos garbinıŭtos
Ir sesélės vajnikŭtos.

17. Pas mus tróbos brukavótos
Ir sesélės padkavótos.

18. Pas mus źĭrgaj ejdinĭnkaj
Ir bernélej darbinĭnkaj.

19. Kazokĕlej, mıĕli brólej,
Išvarýkiť tůs Kryźıókus.

20. Músu źémė be karálaus,
Jem brolélus po-neválos.

21. Kazokĕlej tajp atsákė,
Merguźĕles graźéj méldė:

22. Mes jums mĕka ne darýsim,
Tik uź vájšes dĕkavosim,

23. Tik uź vájšes dĕkavosim,
Uź tabóką gárbę dŭsim.

847.

Nů Viksvýtės.

1. Vĭlnıaus mıĕste źalĭ brómaj,}ds
Ťaj źalıĕjıė brómaj,—}ds

2. Te bernýtis su mergýte
Mejlingáj kalbĕju.

3. Sėd bernýtis ąnt źirgélu,
Kamanĕlės rąnko;

4. Sto mergýtė prıė šalélės,
Stůpuźĕlė rąnko.

5. Stůpuźĕlė risavóta,
Arelkĕlė cukravóta.
Susimĭłk, ne da-pĭłk,
Jau daugıaús ne gérsıu.

6. Saldĭ, gardĭ arelkĕlė,
Kajp ir cukravóta;

7. Sałdùs, gardùs ałuźĕlis,
Kajp ir aviźélu.

8. Vieną lauką kai važiavo,
Mūs seselė jau nešneka,

9. Antrą lauką kai važiavo,
Mūs seselė graudžiai verkė,

10. Trečią lauką kai važiavo,
Jau seselė ir prašneko:

11. — Kuomi tėveliui nusidėjau,
Kad jums mane pažadėjo?

12. Kazokėliai, mieli broliai,
Kodėl pas jus ne kaip pas mus?

13. Pas mus kalnai vis aukselio
Ir tilteliai sidabrėlio,

14. Pas mus upės vynu teka,
Ir broleliai gražiai šneka,

15. Pas mus stalai murmuliniai
Ir krūzeliai vis stikliniai,

16. Pas mus rūtos garbiniuotos
Ir seselės vainikuotos,

17. Pas mus trobos brukavotos
Ir seselės padkavotos,

18. Pas mus žirgai eidininkai
Ir berneliai darbininkai.

19. Kazokėliai, mieli broliai,
Išvarykit tuos kryžiokus.

20. Mūsų žemė be karaliaus
Im brolelius, po nevalios.

21. Kazokėliai taip atsakė,
Mergužėles gražiai meldė:

22. — Mes jums nieko nedarysim.
Tik už vaišes dėkavosim,

23. Tik už vaišes dėkavosim,
Už taboką garbę duosim!

847

Viksvytė

1. Vilniaus mieste žali bromai, (2 k.)
Tai žalieji bromai, — (2 k.)

2. Ten bernytis su mergyte
Meilingai kalbėjo.

3. Sėd bernytis ant žirgelio,
Kamanėlės rankoj, —

4. Stov mergytė prie šalelės,
Stuopužėlė rankoj.

5. Stuopužėlė risavota,
Arielkėlė cukravota.
Susimilk, nedapilk,
Jau daugiau negersiu!

6. Saldi gardi arielkėlė
Kaip ir cukravota, —

7. Saldus gardus alužėlis
Kaip ir avižėlių.

8. Kálne vąndèns likĭ kélu,
Pakalnělė saúsa,

9. Ne-čėslývos tos mergėlės,
Kur bernýčiu kłaúsu.

848.

Nů Petrájtienės.

1. Aj, Dievulėlau,
Skaúda ma galvėlė;
šęn naktėlę par naktėlę
Miėgu ne miėgójau. } ds

2. Karčemó gėrtau,
Už stálu sėdėjau,
Aš su sávu mergužėle
Méjlej pakalbėjau:

3. Ejk še, mergėlė,
Důk bálтą rąnkėlę,
Gĭnsiv mùdu bėrus žĭrgus
Į žálą łąnkėlę.

4. Žĭrgus ganýsiv,
Vajnikėlį pĭnsiv,
O šęn jůdą kepurėlę
Ugnỹ sudėginsiv.

5. Žĭba ugnėlė,
Žĭba kepurėlė,
Žĭba mánu mergužėlės
Rútu vajnikėlis.

6. Sto ąnžůlėlis,
Sto ir dėmedėlis,
Sto ir mánu mergužėlė
Prie mánu šalėlės.

7. Krįnta rasėlė,
Arbà miglėlė,
Krįnt ir mánu mergužėlės
Graúdžios ašarėlės.

849 (*).

Nů Błažiėnės.

1. O kad aš ėjaú,
Kelù kelavaú,
Su lęndrùžė švytavaú, } ds

2. O ir priėjau,
Ir prikelavaú
Márgąję karčemėlę.

(*) Palýgink 851 ir 918 dáinas.

8. Kalne vandens ligi kelių,
Pakalnėlėj sausa, —

9. Nečėslyvos tos mergelės,
Kur bernyčių klauso!

848

Petraitienė

1. Ai dievulėliau,
Skauda man galvelė, —
Šią naktelę per naktelę } 2 k.
Miego nemiegojau.

2. Karčiamoj gėriau,
Už stalo sėdėjau,
Aš su savo mergužėle
Meiliai pakalbėjau:

3. — Eik šen, mergele,
Duok baltą rankelę,
Ginsiv mudu bėrus žirgus
Į žalią lankelę.

4. Žirgus ganysiv,
Vainikėlį pinsiv,
O šią juodą kepurėlę
Ugny sudeginsiv.

5. Žiba ugnelė,
Žiba kepurėlė —
Žiba mano mergužėlės
Rūtų vainikėlis.

6. Stov ąžuolėlis,
Stov ir diemedėlis —
Stov ir mano mergužėlė
Prie mano šalelės.

7. Krinta raselė
Arba miglelė —
Krint ir mano mergužėlės
Graudžios ašarėlės.

849

Blažienė

1. O kad aš ėjau,
Keliu keliavau,
Su lendruže švytavau, (2 k.)

2. O ir priėjau,
Ir prikeliavau
Margąją karčiamėlę.

3. To karčemĕlė,
Tóje margóje,
Trys gerovĕlej gĕrė.

4. Vıĕnas pragĕrė
Týmu balnélį,
Saulélej ne-si-léjdus;

5. Ąntras pragĕrė
Bĕrą żirgélį,
Gajdélams ne-gıėdójus

6. Tréčıas pragĕrė
Jáuną mergélę,
Saulélej ne-tekĕjus.

7. Katràs pragĕrė
Týmu balnélį,—
Ejs kelù dajnŭdamas:

8. Ne bóju nıĕku,
Ne nusĭminė;
Dar du kýbu stajnélė.

9. Katràs pragĕrė
Bĕrą żirgélį,—
Ejs kelù švĭłpaudamas:

10. Ne bóju nıĕku,
Ne nusĭminė;
Dar du stóvi stajnélė.

11. Katràs pragĕrė
Jáuną mergélę,—
Ejs kelù vĭrkaudamas:

12. Pardŭčıau żágrę
Ir páłšus jáučıus,
Vadŭčaıu mergużĕlę
Iš margós karčemĕlės.

13. Ne pardŭk żágrės,
Ni pałšú jáučıu,
Ne vadŭk mánęs jaunós
Iš margós karčemĕlės.

14. Atvadŭs mànę
Tĕvas-močıùtė,
Kurıĕ mànę augĭnu,
Ąnt rąnkélu nešıóju.

850 (*).

Nů Sĭnkuvıėnės.

1. O kad aš áugau
Tarp kajmynużĕlu, } ds
Tarp kajmýnos vajkélu,

2. Su visájs áugau,
Visùs prilýgau,
Tik vıĕnu te-norĕjau.

(*) Palýgink 691 dájną, pràdedant nů 11; Ves. 373 ir 413 dájnas.

3. Toj karčiamėlėj,
Toje margoje,
Trys gėrovėliai gėrė.

4. Vienas pragėrė
Tymo balnelį
Saulelei nesileidus.

5. Antras pragėrė
Bėrą žirgelį
Gaideliams negiedojus.

6. Trečias pragėrė
Jauną mergelę
Saulelei netekėjus.

7. Katras pragėrė
Tymo balnelį, —
Eis keliu dainuodamas:

8. Nebojo nieko,
Nenusiminė, —
Dar du kybo stainelėj.

9. Katras pragėrė
Bėrą žirgelį, —
Eis keliu švilpaudamas:

10. Nebojo nieko,
Nenusiminė, —
Dar du stovi stainelėj.

11. Katras pragėrė
Jauną mergelę, —
Eis keliu verkaudamas:

12. — Parduočiau žagrę
Ir palšus jaučius,
Vaduočiau mergužėlę
Iš margos karčiamėlės!

13. — Neparduok žagrės
Nei palšų jaučių,
Nevaduok manęs jaunos
Iš margos karčiamėlės, —

14. Atvaduos mane
Tėvas močiutė,
Kurie mane augino,
Ant rankelių nešiojo!

*850

Sinkuvienė

1. O kad aš augau
Tarp kaimynužėlių,
Tarp kaimynų vaikelių, } 2 k.

2. Su visais augau,
Visus prilygau,
Tik vieno tenorėjau.

3. Kurıŭ norĕ́jau,
širdý turĕ́jau,
Kas-dıėnùžę kálbinau:

4. Mačıaú išjójant,
Mačıaú parjójant,
Mačıaú žìrgą bałnójant.

5. Ejk še, mergužĕ́lė,
Důk ma kuskužĕ́lę
Prakajtĕ́luj šłŭ́styti.

6. O aš atsakıaú
šélmıuj-bernéluj,
Ne tėvélu sunéluj:

7. Tu nusisłŭ́styk,
Mánu bernužĕ́li,
Žalú klévu łapùžıu.

8. Mánu kuskužĕ́lė
Tilžĕ́lė pirktà,
Brolélu užmokĕ́ta.

9. Pakraštužĕ́lejs
Áuksu kvıėtkužĕ́lės,
Vidurýs išvįngıŭ́tas.

10. O išvįngıŭ́ta,
Vidurý cidábraj,
Vidurýje žodélej.

11. Gýrejs, mergùžė,
Ne raudójusi,—
Dėl kŭ bałtà, raudóna?

12. Vėjùžis pútė
Lıėtùtis lìju,—
Dėl tŭ bałtà, raudóna.

13. Gýrejs mergùžė
Ne rupestùžy,—
Kŭ svyraváj, éjdama?

14. Áukštos kurkužĕ́lės,
Łájbas lıėmenĕ́lis,—
Taj svyravaú éjdama.

851 (*).

Nŭ Dábkuvıėnės.

1. Galè łaúku } ds
Karčemĕ́lė,
E, e, (**)
Karčemĕ́lė.

2. Tenáj gĕ́rė
Gerėjĕ́lej.

3 Vıĕ́nas gĕ́rė
Ałutĕ́lį,—

(*) Palýgink 849 ir 918 dájnas.
(**) Ąnt tŭ pavýdału lyrŭ́k „e, e" su ąntrà ejlà žĕ́dnam pósme žemıaú.

3. Kurio norėjau,
Širdy turėjau,
Kas dienužę kalbinau, —

4. Mačiau išjojant,
Mačiau parjojant,
Mačiau žirgą balnojant.

5. — Eik šen, mergužėle,
Duok man kuskužėlę
Prakaitėliui šluostytil

6. O aš atsakiau
Šelmiui berneliui,
Ne tėvelio sūneliui:

7. — Tu nusišluostyk,
Mano bernužėli,
Žalio klevo lapužiu!

8. Mano kuskužėlė
Tilželėj pirkta,
Brolelio užmokėta;

9. Pakraštužėliais
Aukso kvietkužėlės,
Vidurys išvingiuotas;

10. O išvingiuota
Vidury sidabrai,
Viduryje žodeliai.

11. — Gyreis, merguže,
Neraudojusi, —
Dėl ko balta raudona?

12. — Vėjužis pūtė,
Lietutis lijo, —
Dėl to balta raudona.

13. — Gyreis, merguže,
Ne rūpestužy, —
Ko svyravai eidama?

14. — Aukštos kurkužėlės,
Laibas liemenėlis, —
Tai svyravau eidama.

851

Dabkuvienė

1. Gale lauko (2 k.)
Karčiamėlė,
E, e*,
Karčiamėlė,

2. Tenai gėrė
Gėrėjėliai.

3. Vienas gėrė
Alutėlį, —

* Žemiau kiekviename posme panašiai lyruok: „E, e" su antrąja eilute.

4. Tas pragĕrė
Kepurĕlę.

5. Ąntras gĕrė
Sáłdų mĭdų,—

6. Tas pragĕrė
Sermėgĕlę.

7. Tréčias gĕrė
Rĭncką výną,—

8. Tas pragĕrė
Żirgużĕlį.

9. Katràs gĕrė,
Ałutĕlį,—

10. Ejn kelélu
Dajnúdamas;

11. Katràs gĕrė
Sáłdų mĭdų,—

12. Ejn kelélu
Dejúdamas;

13. Katràs gĕrė
Rĭncką výną,—

14. Ejn kelélu
Raudódamas.

852 (*).

Nů Błaziĕnės.

1. Ne-čėslývas
Jomarkĕlis,—
Saldĭ, gardĭ } ds
Arelkĕlė

2. Ne-čėslývas
Tas turgélis,
Kur mergėlės
Turgavóju.

3. Kur mergėlės
Turgavóju,
Vajnikĕlį
Trotavóju.

4. Ne-čėslývi
Tiė kriaučiùkai,
Kuriĕ siúvu
šniuravónę.

5. Be-kĭrpdami,
Susiaúrinu;
Be-siúdami,
Sutrųmpinu.

(*) Palýgink 853 dájną.

4. Tas pragėrė
Kepurėlę.

5. Antras gėrė
Saldų midų, —

6. Tas pragėrė
Sermėgėlę.

7. Trečias gėrė
Rincką vyną, —

8. Tas pragėrė
Žirgužėlį.

9. Katras gėrė
Alutėlį, —

10. Ein keleliu
Dainuodamas;

11. Katras gėrė
Saldų midų, —

12. Ein keleliu
Dejuodamas;

13. Katras gėrė
Rincką vyną, —

14. Ein keleliu
Raudodamas.

*852

Blažienė

1. Nečėslyvas
Jomarkėlis, —
Saldi gardi } 2 k.
Arielkėlė.

2. Nečėslyvas
Tas turgelis,
Kur mergelės
Turgavojo;

3. Kur mergelės
Turgavojo,
Vainikėlį
Trotavojo.

4. Nečėslyvi
Tie kriaučiukai,
Kurie siuvo
Sniūravonę, —

5. Bekirpdami
Susiaurino,
Besiūdami
Sutrumpino, —

6. Susiaúrinu
Žiurstužėlį,
Patrųmpinu
Ąndaróką.

7. Nusiéjčiau
Ąnt tos rį̃nkos,
Benè ràsčiau
Vajnikėlu?

8. Ir ne radaú
Vajnikėlu;
Uj, uj, Dievulėlau mánu.

9. Nusiéjčiau
Į kalnėlį,
Kur łapùte
Vajkùs véda.

10. Łápės ołó
Be-lį̃ndočiau,
Ni sarmátos
Ne turėčiau

11. Ni sarmátos
Ne turėčiau,
Su łapùte
Be-kalbėčiau.

853 (*).

Nů Senkáuskienės.

1. Ne-čėslývas
Jomarkėlis,
Kad aš gėriau
Áłų, mìdų. } ds

2. Ne-čėslýva
Tojė rį̃nka,
Katró rį̃nko
Mérgas rį̃nku.

3. Ne-čėslývas
Tas siuvėjas;
Patrųmpinu
Ąndaróką,

4. Patrųmpinu
Ąndaróką,
Susiaúrinu
šniuraukėlę.

5. Nusiéjčiau
Alkerėlį,
Pažiurėčiau
Zerkolėlį.

6. Ar yr véjdu
Skajstumėlis?
Ir vajnìku
Žałumėlis?

(*) Palýgink 852 dájną.

6. Susiaurino
Žiurstužėlį,
Patrumpino
Andaroką.

7. Nusieičiau
Ant tos rinkos,
Be nerasčiau
Vainikėlio?

8. Ir neradau
Vainikėlio, —
Ui, ui dievulėliau manol

9. Nusieičiau
Į kalnelį,
Kur laputė
Vaikus veda.

10. Lapės oloj
Belindočiau,
Nė sarmatos
Neturėčiau,

11. Nė sarmatos
Neturėčiau,
Su laputė
Bekalbėčiau.

853

Senkauskienė

1. Nečėslyvas
Jomarkėlis,
Kad aš gėriau } 2 k.
Alų midų.

2. Nečėslyva
Toji rinka,
Katroj rinkoj
Mergas rinko.

3. Nečėslyvas
Tas siuvėjas, —
Patrumpino
Andaroką,

4. Patrumpino
Andaroką,
Susiaurino
Sniūraukėlę.

5. Nusieičiau
Alkierėlį,
Pažiūrėčiau
Zerkolėlį:

6. Ar yr veido
Skaistumėlis
Ir vainiko
Žalumėlis?

7. Nĕra véjdu
Skajstumĕlu,
Ni vajnìku
Žałumĕlu.

8. Vaj, aj, aj, aj,
Dievulĕlau,
Kur aš bĕdna
Pasidĕsiu?

9. Nusivéjčiau
Į svirnélį,
Užsidĕčiau
Muturĕlį,

10. Užsidĕčiau
Muturĕlį,
Kajp martėlė
Pìrmu rytu.

11. Vaj, aj, aj, aj,
Dievulĕlau,
Kur aš bĕdna
Pasidĕsiu?

12. Jau močiùtė
Ne mylĕju,
O tevėlis
Ni tù tiek.

13. Jau sesùtės
Akìs dráskė,
O brolélej
šalįn várė.

14. Vaj, aj, aj, aj,
Dievulĕlau,
Kur aš bĕdna
Pasidĕsiu?

15. Nusiéjčiau
Į tąn ółą,
Kur łapùtė
Vajkùs véda.

16. Aš to ołó
Be-tupĕsiu,
Ir sarmátos
Ne turėsiu.

854 (*).

Nù Senkáuskienės.

1. Kumùtė, širdėlė,
Po vìsą riaúkiv; } ds
O kajp po tąn išriaúksiv,
Po kìtą pasišaúksiv. } ds

2. Kumùtė, širdėlė,
Bars mànę výras,
Už tąn viẽną čerkėlę
Bars par vìsą dienėlę.

(*) Palýgink 81 dájną.

7. Nėra veido
Skaistumėlio
Nei vainiko
Žalumėlio.

8. Vai, ai, ai, ai
Dievulėliau,
Kur aš biedna
Pasidėsiu?

9. Nusieičiau
Į svirnelį,
Užsidėčiau
Muturėlį,

10. Užsidėčiau
Muturėlį,
Kaip martelė
Pirmą rytą.

11. Vai, ai, ai, ai
Dievulėliau,
Kur aš biedna
Pasidėsiu?

12. Jau močiutė
Nemylėjo,
O tėvelis
Nei to tiek.

13. Jau sesutės
Akis draskė,
O broleliai
Šalin varė.

14. Vai, ai, ai, ai
Dievulėliau,
Kur aš biedna
Pasidėsiu?

15. Nusieičiau
Į tą olą,
Kur laputė
Vaikus veda.

16. Aš toj oloj
Betupėsiu
Ir sarmatos
Neturėsiu.

854

Senkauskienė

1. — Kūmute širdele, } 2 k.
Po visą riaukiv, — }
O kai po tą išriauksiv, } 2 k.
Po kitą pasišauksiv. }

2. — Kūmute širdele,
Bars mane vyras,
Už tą vieną čerkelę
Bars per visą dienelę.

3. Kumùtė, širdėlė,
Tu jį̃n pribaũski:
Kajp éjsi gùlti į łóvą,
Nusinèšk májšą stórą.

4. Kumùtė, širdéle,
Įlį̃nsk į májšą,
Įlį̃ndus. užsirĩški,
Ni kóju ne palĩki.

5. Da rajmĩ gajdélej
Da ne gìedóju,
Pikts výras gerù stójùs,
Łabù, łabù pastóju:

6. Pačiùtė, širdėlė,
Išlį̃nsk iš májšu;
Vĩsą čẽsą mylẽsiu
Ir širdėlė turẽsiu.

7 Pačiùtė, širdėlė,
Lį̃nski iš májšu,
Aš tàvę pamyłũsiu,
Apkabĩnęs, bučiũsiu.

855.

Nů Viksvýtės.

1. Pavásaris, łaukarẽlis,
Baltiẽjiė žiedélej,
O rùdenį raudonávu
Sóde obalẽlej. } ds

2. Nů pùtinu, šermukšnẽlu
Sódaj raudonávu,
O nů výru pijukẽlu
širdėlė dejávu.

3. Paréjn výras pasigẽręs,
šłápias, kajpó vą̃nta; (*)
Visĩ sáku: kvajlũja,
Tik aš viẽns:—įstą̃ntą.

4. Paréjn patsáj iš karčemós,
Į šalĩs svyrũdams,
Da par dùris įvéjdamas,
Kaktà žemej dũdams.

5. Skaúdej káktą užsigávęs,
Kłáusė: kas ma výra?
Viẽns, prijẽjęs „tu kvájli“,
Sáku, „smágens bỹra“.

6. Atsikẽlęs, šurmavóju,
Su kójomis trepsẽju,
O liežùvis, kajp pantáplė
Vis bártis norẽju.

7. Priẽjus patĩ prie jũjų,
Vĩrstantį turẽju,
Patiẽs ránkos, kajp šaudyklės,
Vis mùšti norẽju.

8. Pasigẽręs, tas pijùkas
Vĩsas sujaudĩntas,
Uždajnávu, užmauróju
Sáva piktàs dájnas.

(*) Vą̃nta výra šłũta, su kurià pórias pĩrtyje.

3. — Kūmute širdele,
Tu jį pribauski:
Kai eisi gulti į lovą,
Nusinešk maišą storą.

4. Kūmute širdele,
Įlįsk į maišą,
Įlindus užsiriški,
Nė kojų nepaliki.

5. Dar raimi gaideliai
Dar negiedojo,
Pikts vyras geru stojos,
Labu labu pastojo:

6. — Pačiute širdele,
Išlįsk iš maišo, —
Visą čėsą mylėsiu
Ir širdelėj turėsiu.

7. Pačiute širdele,
Lįski iš maišo,
Aš tave pamyluosiu,
Apkabinęs bučiuosiu!

*855

Viksvytė

1. Pavasaris laukarėlis,
Baltieji žiedeliai, —
O rudenį raudonavo
Sode obuolėliai. } 2 k.

2. Nuo putino, šermukšnėlio
Sodai raudonavo,
O nuo vyro pijokėlio
Širdelė dejavo.

3. Parein vyras pasigėręs,
Šlapias kaipo vanta.
— Visi, — sako, — kvailioja,
Tik aš viens — įstantą!

4. Parein patsai iš karčiamos,
Į šalis svyruodams,
Dar per duris įeidamas,
Kakta žemei duodams.

5. Skaudžiai kaktą užsigavęs,
Klausė: — Kas man yra?
Viens priėjęs: — Tu kvaily, —
Sako, — smegens byra!

6. Atsikėlęs šurmavojo,
Su kojomis trepsėjo,
O liežuvis kaip pantaplis
Vis bartis norėjo.

7. Priėjus pati prie jojo
Virstantį turėjo,
Paties rankos kaip šaudyklės
Vis mušti norėjo.

8. Pasigėręs tas pijokas,
Visas sujaudintas,
Uždainavo, užmaurojo
Savo piktas dainas.

9. O jů širdìs, kajp drebulė,
Pykasčiu drebėju,
O liežùvis, kajp meletós,
Bałájžyti (*) pradėju.

10. Bárės, pyku, stramùžyju,
Su kėžoms (**) strapčióju,
šnérkštė, knérkė ir kirėju,
Páčę tvóti noréju:

11. Baúdė, dérgė, šelmavóju,
Nors niėku ne káltą;
O jů patì parsigąndus,
Kajp yr dróbė bałtà.

12. Daužė kúmstėmis ir su vėždu
Páčę, mitravóju;
Ni ąnt Dievu, ni ąnt žmonių,
Ąnt niėku ne bóju.

13. Prisipútęs, prisigėręs,
Jis vos keblinėju,
O vos žódį ištárdamas,
Par snùkį mùšdamas.

14. Patì tárė: uj, Dievùlau,
Mánu výras šlèktas;
Dėl tů, kad iš mažèns rykštėmis
Jis ne bùvu płàktas.

15. Nusitvėrus už rąnkélu
Su mažájs vajkélejs,
Ašarėlės łájstydama,
Vájkščioju takélejs:

16. Maj jůs Dievaj, jau ne miėła
Ma ir tie namélej,
Jau ne sykį aš apłájsčiau
Ášaromis takélus.

836.

Nů Sutkájtienės.

1. Tólek buvaú géras
Ir tólek łajmingas,
Kol ne apsigėrtau:
Tólek buvaú kąntrùs;
O kajp gìrtas, kajp pasiùtęs,
Sávu ne-łájmę pajùtęs,
Arelkėlę gérdams.—

2. Dabàr jau nè-b-gertu,
Vienók ne dajnůsiu;
Kad ne skaúda gálva,
Niėkad ne dejůju;
Ne vájkščioju, kur girtáuja,
Kur ne vienám płáukus ráuja,
Arėłką gérdami.

(*) Bałážyti.
(**) Kėža = kója.

9. O jo širdis kaip drebulė
Pykasčiu drebėjo,
O liežuvis kaip meletos
Balaižyti pradėjo.

10. Barės, pyko, stramūžijo,
Su kėžoms strapčiojo,
Šnerkštė, knerkė ir kyrėjo,
Pačią tvoti norėjo.

11. Baudė, dergė, šelmavojo, —
Nors nieko nekaltą, —
O jo pati persigandus,
Kaip yr drobė, balta.

12. Daužė kumštimis ir su vėzdu
Pačią, mitravojo, —
Nei ant dievo, nei ant žmonių —
Ant nieko nebojo.

13. Prisiputęs, prisigėręs
Jis vos kėblinėjo,
O vos žodį ištardamas,
Per snukį mušdamas.

14. Pati tarė: — Ui dievuliau,
Mano vyras šlektas
Dėl to, kad iš mažens rykštėmis
Jis nebuvo plaktas.

15. Nusitvėrus už rankelių
Su mažais vaikeliais,
Ašarėles laistydama,
Vaikščioju takeliais.

16. Ma juos dievai, jau nemiela
Man ir tie nameliai,
Jau ne sykį aš aplaisčiau
Ašaromis takelius!

856

Sutkaitienė

1. Tolek buvau geras
Ir tolek laimingas,
Kol neapsigėriau, —
Tolek buvau kantrus;
O kai girtas, — kaip pasiutęs,
Savo nelaimę pajutęs,
Arielkėlę gerdams.

2. Dabar jau nebgeriu,
Vienok nedainuosiu;
Kad neskauda galvą,
Niekad nedejuoju, —
Nevaikščioju, kur girtauja,
Kur ne vienam plaukus rauja,
Arielką gerdami;

3. Kur ąnt rįnkos girtì
Dùlkina sau pláukus,
Su krùvinajs zúbajs
Paréjna par łaúkus;
Ąnt čiuprýnos płaukáj drájkûs,
Pačiós apiẽ stùbą vájkûs,
Parẽjęs, girtûklis.

4. Kĭtas, łazdà gávęs
Kelùs syk par šóną,
šaúkia: aj, gélbėkit',
Pavadĭnkit' póną.
Pons, atẽjęs, par nùgarą
Várė paskutĭnį gárą,
Kančiùku švėjsdamas.

5. Kĭtas, kelù jódamas,
Į šalĭs svyrûdams,
O da kajp kur, tąnkej
Kaktà zémę dûdams,
Rẽkia gvált̨a,—kas taj ýra,
Kad iš kaktós smágens bįnra?
Iškadà arélkos.

6. Kĭtas karčemóje
Jau ne gáli šókti,
Ąnt kudós kumélės
Nóri namû jóti;
Sẽsdams, prášė pakilẽti,
Ąnt šivósios jįn uždẽti,
Arélkos prigẽręs.

7. Bet šléktaj atsiẽju,
Kelù namû jójant;
Su abĭdvim rąnkim
Į dėlnus sau płódams:—
Kumélė bĭški sukłùpu;
Pùłdams, sprąndą nusisùku.
O taj tau arélka.

8. Kĭtas šalè kélu,
Arélkos prigẽręs,
Par abùdu gałù,
Gùli, apsivẽmęs.
Kits, nů arélkos svájgdamas,
Užsĭdegė be-si-bájgdams;
Vilkáj pakavóju.

9. Pałájkus dalĭnůs:
Kurĭs kąn nutvẽrė,
Sùguła aplįnkuj,
Pilvùs sávu šẽrė:
Kąn ta arélka padárė,
Dúšę iš kúnu išvárė;
Kad but ji prapůłus.

10. O kajp kur.—ir móters
Éjna į gerĭmą,
Pasłaptómis nů výru
Arélkos sau ĭma;
Vięna kĭtą pavadĭna,
Karčemó arélką ĭma,
Pasirágindamos.

3. Kur ant rinkos girti
Dulkina sau plaukus,
Su kruvinais zūbais
Pareina per laukus, —
Ant čiuprynos plaukai draikos,
Pačiōs apie stubą vaikos
Parėjęs girtuoklis.

4. Kitas, lazda gavęs
Kelissyk per šoną,
Saukia: — Ai, gelbėkit,
Pavadinkit ponąl
Pons atėjęs per nugarą
Varė paskutinį garą,
Kančiuku šveisdamas.

5. Kitas, keliu jodamas,
Į šalis svyruodams,
O dar kai kur tankiai
Kakta žemę duodams,
Rėkia gvaltą: — Kas tai yra,
Kad įš kaktos smegens byra?
Iškada arielkos!

6. Kitas karčiamoje
Jau negali šokti,
Ant kūdos kumelės
Nori namo joti, —
Sėsdams prašė pakylėti,
Ant šyvosios jį uždėti,
Arielkos prigėręs.

7. Bet šlektai atsiėjo
Keliu namo jojant:
Su abidvim rankim
Į delnus sau plodams, —
Kumelė biškį suklupo,
Puldams sprandą nusisuko —
O tai tau arielka!

8. Kitas šalia kelio,
Arielkos prigėręs,
Per abudu galu
Guli apsivėmęs.
Kits, nuo arielkos svaigdamas.
Užsidegė besibaigdams, —
Vilkai pakavojo.

9. Palaikus dalinos —
Kuris ką nutvėrė,
Sugula aplinkui,
Pilvus savo šėrė:
Ką ta arielka padarė,
Dūšią iš kūno išvarė, —
Kad būt ji prapuolus!

10. O kai kur ir moters
Eina į gėrimą,
Paslapčiomis nuo vyrų
Arielkos sau ima, —
Viena kitą pavadina,
Karčiamoj arielką ima
Pasiragindamos.

11. Kad nĕra kišénıuj,
Nĕra uż kąn gérti,
Réjkıa kókį dájktą
Uż aréłką dŭti:
Vıĕna krŭpu rąnkovĕlę,
Kità mĭłtu sėtuvĕlę
Uż aréłką dŭda;

12. Ir mėsós kąmpélį
Dŭda uż stiklélį,
Da drùskos pudélį,
Łašinıú svarélį,
Kad nĕra iš kŭ išràsti,
Aréłkos namŭ parnèšti;
Da małónu gérti.

13. Ir atéjna żýdas;
Gajdùką pardŭda,
O da ir kıaušĭnıu
Uż aréłką dŭda,
Atrąnda ĭšejgos rúbą,—
Kad jau réjkıa joms į kŭdą
Aréłkos įpĭlti.

14. Jau ganà gérti,
O da daugıaú gérıa;
O kajp pasigĕrė,
Tůjaú susivĕmė;
O kajp kéjkė ir kotóju,
Výras skúrą iškapóju:
O taj tau aréłka.

857.

Nů Jonájtıėnės.

1. Uj, bárė, bárė
Mànę tėvélis,
Kad iłgáj gĕrıau } ds
Po jaunimĕlį. }

2. Uj, ne bark, ne bark
Mànę, tėvéli;
Ne su svetimájs
Karčemó gĕrıau:

3. Su brólejs gĕrıau,
Su brólejs šókau,
Su brołużĕlejs
Namŭ parėjaú,

4. Uż bałtú rąnku
Nusitvérdami,
Méjlus żodélus
Vis kalbĕdami.

5. O kad išaúštu
Bałtà aušrélė,
Kad użtekĕtu
švıĕsi saulélė,

6. Aš pamatýčıau
Sávu mergélę
Ąnt ażerĕlu
Żługtélį skálbıant.

11. Kad nėra kišeniuj,
Nėra už ką gerti,
Reikia kokį daiktą
Už arielką duoti:
Viena kruopų rankovėlę,
Kita miltų sėtuvėlę
Už arielką duoda;

12. Ir mėsos kampelį
Duoda už stiklelį,
Dar druskos pūdelį,
Lašinių svarelį,
Kad nėra iš ko išrasti,
Arielkos namo parnešti, —
Dar malonu gerti.

13. Ir ateina žydas;
Gaiduką parduoda,
O dar ir kiaušinių
Už arielką duoda;
Atranda išeigos rūbą, —
Kad jau reikia joms į kuodą
Arielkos įpilti.

14. Jau gana gerti, —
O dar daugiau geria;
O kai pasigėrė,
Tuojau susivėmė;
O kai keikė ir kotojo,
Vyras skūrą iškapojo:
O tai tau arielka!

857

Jonaitienė

1. Ui, barė, barė
Mane tėvelis,
Kad ilgai gėriau
Po jaunimėlį. } 2 k.

2. Ui, nebark, nebark
Mane, tėveli,
Ne su svetimais
Karčiamoj gėriau:

3. Su broliais gėriau,
Su broliais šokau,
Su brolužėliais
Namo parėjau, —

4. Už baltų rankų
Nusitverdami,
Meilius žodelius
Vis kalbėdami.

5. O kad išaušty
Balta aušrelė,
Kad užtekėty
Šviesi saulelė,

6. Aš pamatyčiau
Savo mergelę
Ant ežerėlio
Žlugtelį skalbiant.

7. Báłtos lęntélės,
Płónos drobélės;
Mánu mergélė —
Taj skalbėjĕlė.

8. Ej, padĕ, Dıĕvaj,
Mánu mergélė;
Ji ne atsákė
Anı̀ żodélu.

9. O aš sušiłaú,
Aš surasójau,
Su mergużĕle
Be-kalbĕdamas.

10. Mergáuk, mergélė,
Trejùs metélus;
Aš tau nupı̀rksıu
šiłkú kuskélę.

11. Aš tau nupı̀rksıu
šiłku kuskélę,
Ir dovanósıu
Áuksu żıėdélį.

12. Uj, ta kuskélė,
Ta šilkinĕlė —
Ji nusvirĕju
Mánu petélį.

13. O tas żıėdélis,
Tas auksinĕlis —
Jis nuvirżĕju
Mánu pirštélį.

14. Tıė kaspinĕlej
Żalú šilkélu —
Jıė nuvirżĕju
Mánu kaséles.

15. Tas vajnikĕlis
Żalû rutélu —
Jis nugulĕju
Mánu galvélę.

858 (*).

Nů Łostıĕnės.

1. Áugu gı̀rıo klevùżis
Ir jaunàsis bernùżis.

2. Pasąmdýčıau mistrùżį,
Kad pakı̀rstu klevùżį,

3. Kad pakı̀rstu klevùżį,
Nugenĕtu šakùżes,

4. Nugenĕtu šakùżes,
išskáldytu lęntùżes,

5. Išskáldytu lęntùżes,
Budavótu łajvùżį,

6. Budavótu łajvùżį,
Įguldýtu bernùżį,

(*) Palýgink 97 dájną.

7. Baltos lentelės,
Plonos drobelės, —
Mano mergelė —
Tai skalbėjėlė.

8. — Ei, padėk dievai,
Mano mergele! —
Ji neatsakė
Anė žodelio.

9. O aš sušilau,
Aš surasojau,
Su mergužėle
Bekalbėdamas.

10. — Mergauk, mergele,
Trejus metelius, —
Aš tau nupirksiu
Šilkų kuskelę!

11. Aš tau nupirksiu
Šilkų kuskelę
Ir dovanosiu
Aukso žiedelį.

12. — Ui, ta kuskelė,
Ta šilkinėlė —
Ji nusvyrėjo
Mano petelį!

13. O tas žiedelis,
Tas auksinėlis —
Jis nuviržėjo
Mano pirštelį!

14. Tie kaspinėliai
Žalių šilkelių —
Jie nuviržėjo
Mano kaseles!

15. Tas vainikėlis
Žalių rūtelių —
Jis nugulėjo
Mano galvelę!

858

Lastienė

1. Augo girioj klevužis
Ir jaunasis bernužis.

2. Pasamdyčiau meistružį,
Kad pakirstų klevužį,

3. Kad pakirstų klevužį,
Nugenėtų šakužes,

4. Nugenėtų šakužes,
Išskaldytų lentužes,

5. Išskaldytų lentužes,
Budavotų laivužį,

6. Budavotų laivužį,
Įguldytų bernužį,

7. Įguldýtu bernùžį
Ir palėjstu į máres.

8. Jau sudiẽvu, mergùžė,
Ejk į kỹtą kiẽmùžį,

9 Ejk į kỹtą kiẽmùžį,
Gáusi kỹtą bernùžį.

10. Kad ir gáusiu, pargáusiu,
Alè tókiu ne gáusiu.

11. Gáusiu pýpkę rúkantį,
Tabokẽlę šniaũkantį,

12. Tabokẽlę šniaũkantį,
Arelkẽlę gériantį.

13. Aš pypkẽlę sukùlsiu,
Tabokẽlę išbérsiu,

14. Tabokẽlę išbérsiu,
Arelkẽlę išgérsiu.

859 (*).

Nù Aleksiẽnės.

1. Augìnu močiùtė
Tąn viẽną dukrẽlę,
Kajp daržė lelijẽlę.
ds

2. O ji, augìndama,
O ji, aukũdama,
Tajp tóli pažadéju:

3. Už júriu-marélu,
Už žalú girélu,
Už gilú vąndenẽlu.

4 Devintì metélej,
Ne viẽna dienélė,
Kajp močiùtės ne mačiaũ.

5. O aš pasivérsčiau
Į gìrios gegélę,
Į plìkąję ąntélę;

6. Par žálą girélę
Lėktėle lẽkčiau,
Par júres-maréles
Ąntėle plaũkčiau
Aš pas sávu močiùtę.

7. Taj nẽra niẽkur
Tokiú sodužẽlu,
Kajp tik mánu močiùtės:

8. Žaliẽjiė łapélej,
Baltiẽjiė žiedélej,
Raudóni obůlėlej.

9. Taj nẽra niẽkur
Tokiú sodužẽlu,
Kajp tik mánu tėvélu:

(*) Palýgink 351 dãjną.

7. Įguldytų bernužį
Ir paleistų į mares.

8. — Jau sudievu, merguže,
Eik į kitą kiemužį,

9. Eik į kitą kiemužį,
Gausi kitą bernužį.

10. — Kad ir gausiu pargausiu,
Ale tokio negausiu.

11. Gausiu pypkę rūkantį,
Tabokėlę šniaukiantį,

12. Tabokėlę šniaukiantį,
Arielkėlę geriantį.

13. Aš pypkelę sukulsiu,
Tabokėlę išbersiu,

14. Tabokėlę išbersiu,
Arielkėlę išgersiu!

859

Aleksienė

1. Augino močiutė
Tą vieną dukrelę
Kaip darže lelijėlę. } 2 k.

2. O ji augindama,
O ji aukodama
Taip toli pažadėjo:

3. Už jūrių marelių,
Už žalių girelių,
Už gilių vandenėlių.

4. Devinti meteliai, —
Ne viena dienelė,
Kai močiutės nemačiau.

5. O aš pasiverščiau
Į girios gegelę,
Į pilkąją antelę, —

6. Per žalią girelę
Lėktele lėkčiau,
Per jūres mareles
Antele plaukčiau
Aš pas savo močiutę.

7. Tai nėra niekur
Tokių sodužėlių,
Kaip tik mano močiutės:

8. Žalieji lapeliai,
Baltieji žiedeliai,
Raudoni obuolėliai.

9. Tai nėra niekur
Tokių sodužėlių,
Kaip tik mano tėvelio:

10. Cidábru łapélej
Auksélu žiedélej,
Déjmentu obůlělej.

11. O aš nųsilěkčiau,
Į močiůtės sódą,
O aš įsitúpčiau
Į aukščiáusią médį,
Į žaláusę vyšnélę.

12. O, aš kukavaú
Rytą-vakarělį;
Niėks mánę ne girdėju.

13. Tik taj te-girdėju
Senà motynėlė,
Svirnély vájkščiodama.

14. O kas te paukštėlis,
Kas do par paukštėlis
Kukū výšniu sodély?

15. Ąnt jósios balsėlu,
Ąnt jos ałasėlu
But lyg mánu dukrėlė.

16. Ąnt łajbú kojėlu,
Ąnt rajbú płųnksnėlu
But lyg gìrios gegėlė.

17. O mėtė, mėtė
Mànę motynėlė
Raudonájs obůlėlejs:—

18. A, štiš, gegužėlė,
Lėk į giružėlę,
Esì gìrios gegėlė.

19. Motynėlė mánu,
Sengalvėlė mánu,
Esù távu dukrėlė.

861.

Nů łaziėnės.

1. Augìn tėvas
Du sunėlu,
Du běru žirgėlu: —

2. Kajp užáugsit
Jùdu sūnu,
Rejks į kárą jóti.

3. Kad jójuva
Par girėlę
Vołúngių šáudyti,

4. Ir prijójuv
Žálą liėpą,
Žąląję liėpėlę.

5. Po ta liėpa,
Po žalája,
Váriu łopšiukėlis;

6. Tam łopšiùke,
Tam varìniam,
šilkú priegalvėlis;

10. Sidabro lapeliai,
Aukselio žiedeliai,
Deimanto obuolėliai.

11. O aš nusilėkčiau
Į močiutės sodą,
O aš įsitūpčiau
Į aukščiausią medį,
Į žaliausią vyšnelę.

12. O aš kukavau
Rytą vakarėlį, —
Nieks mane negirdėjo.

13. Tiktai tegirdėjo
Sena motinėlė,
Svirnely vaikščiodama.

14. — O kas ten paukštelis,
Kas do per paukštelis
Kukuoj vyšnių sodely?

15. Ant josios balselio,
Ant jos alasėlio
Būt lyg mano dukrelė.

16. Ant laibų kojelių,
Ant raibų plunksnelių
Būt lyg girios gegelė.

17. O mėtė, mėtė
Mane motinėlė
Raudonais obuolėliais:

18. — Aštiš, gegužėle,
Lėk į giružėlę,
Esi girios gegelė!

19. — Motinėle mano,
Sengalvėle mano,
Esu tavo dukrelė!

*861

Lažienė

1. Augin tėvas
Du sūneliu,
Du bėru žirgeliu.

2. — Kai užaugsit,
Judu sūnu,
Reiks į karą joti.

3. Kad jojova
Per girelę
Volungių šaudyti,

4. Ir prijojov
Žalią liepą,
Žaliąją liepelę.

5. Po ta liepa,
Po žaliąja,
Vario lopšiukėlis.

6. Tam lopšiuke,
Tam variniam,
Šilkų priegalvėlis.

7. Ąnt tů šiłkú
Prıėgalvėlu
Gul jaunà mergėlė.

8. Mùdu — mėrgą:
čıúčıa, lúla,
Katrám jaunám tèksi?

9. Ar šıam šıaúčıuj?
Ar tam krıaúčıuj?
O ar bajorėluj?

10. Ni šıam šıaúčıuj,
Ni tam krıaúčıuj,
Tik šıam bajorėluj.

11. Margà vištà
Krıaúšıus dėda,
Gývus vajkùs vėda.

12. Tıė viščıùkaj
Cıėpsi, klėpsi,
Kajp jıė lesť norėju.

13. Martỹ tekinà
Bėg į klėtį
Vištėlams lėsinti.

14. Prisisėmus
Krůpu blúdą,
Jıėms į snápą grúdu.

15. Raudóns gajdỹs
Grażėj gıėda,
Vištėles vadžıódams.

862 (*).

Nů Židikıėnės.

1. Ej, brolùkaj,
Balądžıùkaj,
šerk ma bėrą
Žirguželį. } ds

2. Kajp nušėrsi
Ma žirgėlį,
O aš jósiu
Pas mergėlę.

3. Da n' įjójau
Pùsę kėlu,
Sudumójau
Sau širdėlė,

4. Sudumójau
Sau širdėlė:
Kąn nunèšiu
Dovanėlu?

(*) Palygink Ves. 26 dajną.

7. Ant to šilkų
Priegalvėlio
Gul jauna mergelė.

8. Mudu — mergą:
— Čiūčia liūlia,
Katram jaunam teksi?

9. Ar šiam šiaučiui,
Ar tam kriaučiui,
O ar bajorėliui?

10. — Nei šiam šiaučiui,
Nei tam kriaučiui,
Tik šiam bajorėliui.

11. Marga višta
Kiaušius deda,
Gyvus vaikus veda.

12. Tie viščiukai
Cepsi klepsi,
Kai jie lest norėjo.

13. Marti tekina
Bėg į klėtį
Višteliams lesinti.

14. Prisisėmus
Kruopų bliūdą,
Jiems į snapą grūdo.

15. Raudons gaidys
Gražiai gieda,
Višteles vadžiodams.

*862

Židikienė

1. — Ei broliukai
Balandžiukai,
Šerk man bėrą } 2 k.
Žirgužėlį. }

2. Kai nušersi
Man žirgelį,
O aš josiu
Pas mergelę.

3. Dar n'įjojau
Pusę kelio,
Sudūmojau
Sau širdelėj;

4. Sudūmojau
Sau širdelėj,
Ką nunešiu
Dovanėlių.

5. Ir prijójau
Žálą łąnką,
Žálą łąnką,
Dobiłũtą.

6. Sustók, pałáuk.
Žirguželi,
Išsitráuksiu
Karduželį,

7. Išsitráuksiu
Karduželį,
Pasikìrsiu
Dobilėlu.

8. Pasikirtaú
Dobilėlu,
Ir sudėjau
Į kvietkėlę,

9. Ir sudėjau
Į kvietkėlę,
Ir párnešiau
Pas mergėlę:

10. Pujkì mérga,
Prijìmk už gérą;
Prástos mánu
Dovanėlės.

11. Prástos mánu
Dovanėlės:
Žalós łąnkós
Dobilėlej.

12. Bútum pujkùs
Bernužėlis;
Prástos távu
Dovanėlės.

13. Bútum pujkì
Merguželė;
Prastì távu
Perynėlej.

14. Juk žinójej,
Berniužėli,
Jog aš viešnà (*sic!*)
Siratėlė:

15. Niėks ne kėlė
Ma rytėlį,
Niėks ne krývė
Ma krajtėlį;

16. Niėks ne krývė
Ma krajtėlį,
Niėks ne pylė
Perynėlu.

17. Trys mergýtės
ũgas rỹnku,
Trys bernýčej
Ulavóju;

18. Trys bernýčej
Ulavóju,
Likì mérgas
Privilóju.

5. Ir prijojau
Žalią lanką,
Žalią lanką
Dobiluotą.

6. — Sustok, palauk,
Žirgužėli,
Išsitrauksiu
Kardužėlį;

7. Išsitrauksiu
Kardužėlį,
Pasikirsiu
Dobilėlių!

8. Pasikirtau
Dobilėlių
Ir sudėjau
Į kvietkelę;

9. Ir sudėjau
Į kvietkelę,
Ir parnešiau
Pas mergelę:

10. — Puiki merga,
Priimk už gera!
Prastos mano
Dovanėlės;

11. Prastos mano
Dovanėlės:
Žalios lankos
Dobilėliai.

12. — Būtum puikus
Bernužėlis, —
Prastos tavo
Dovanėlės.

13. — Būtum puiki
Mergužėlė, —
Prasti tavo
Perynėliai.

14. — Juk žinojai,
Bernužėli,
Jog aš viečna
Siratėlė:

15. Nieks nekėlė
Man' rytelį,
Nieks nekrovė
Man kraitelį;

16. Nieks nekrovė
Man kraitelį,
Nieks nepylė
Perynėlių.

17. Trys mergytės
Uogas rinko,
Trys bernyčiai
Uliavojo;

18. Trys bernyčiai
Uliavojo,
Ligi mergas
Priviliojo!

863.

Nů Rinkytės.

(Užnemůnyčiu).

1. Mánu mátė Rozálija
šokinėti pavėlija:
šok, dukrėlė, ulavók,
Vajnikėlį pỹlnavok. } ds

2. Ganà nórių pỹlnavoti,
Kad ne galù iškavóti;
O ąnt pečių kásos drájkos,
Gálva nėžti, niėks ne kásu.

3. O kad ėjaú pro klėtęlę:—
O mamùtė su tetùku;
O aš viẽna várgu diẽna
Vis spáudžiu gálvą prie siẽnos.

4. Geráj výrą pamylėčiau,
Prieš jin gražėj nutylėčiau,
O kad ir ma kajp atsiėjtu,
Vis dabàr geráj nuėjtu.

864.

Nů Dábkuviėnės.

1. Mánu močiùtė,
Senà bůdama,
Nóri, nóri
Saldaús miegėlu. } ds

2. Tu nusiėjki
Batvỹnių dáržą,—
Te tu, te tu
Sáldžej miegósi.

3. Vėjėlis pútė,
Batvỹnej úžė,
Kopustėlej
Gražėj lingávu.

4. Mánu tėvėlis.
Sénas bůdamas,
Nóri, nóri
Saldaús miegėlu.

5. Tu nusiėjki
ỵ výkšnių sódą,—
Te tu, te tu
Sáldžej miegósi.

6. Vėjùžis pútė,
Soděl̃is úžė,
Obalėlej
Gražėj lingávu.

7. Mánu brolėlis,
Jáunas bůdamas,
Nóri, nóri
Saldaús miegėlu.

*863

Rinkytė

(Užnemunyčių)

1. Mano motė Rozalija
Šokinėti pavelija:
— Šok, dukrele, uliavok,
Vainikėlį pilniavok! } 2 k.

2. Gana noriu pilniavoti,
Kad negaliu iškavoti;
O ant pečių kasos draikos,
Galvą nieżti, nieks nekaso.

3. O kad ėjau pro klėtelę, —
O mamutė su tėtuku, —
O aš viena vargo dieną
Vis spaudžiu galvą prie sienos.

4. Gerai vyrą pamylėčiau,
Prieš jį gražiai nutylėčiau, —
O kad ir man kaip atsieitų,
Vis dabar gerai nueitų!

*864

Dabkuvienė

1. Mano močiutė,
Sena būdama,
Nori, nori
Saldaus miegelio. } 2 k.

2. Tu nusieiki
Batvinių daržą, —
Ten tu, ten tu
Saldžiai miegosi.

3. Vėjelis pūtė,
Batviniai ūžė,
Kopūstėliai
Gražiai lingavo.

4. Mano tėvelis,
Senas būdamas,
Nori, nori
Saldaus miegelio.

5. Tu nusieiki
Į vyšnių sodą, —
Ten tu, ten tu
Saldžiai miegosi.

6. Vėjužis pūtė,
Sodelis ūžė,
Obuolėliai
Gražiai lingavo.

7. Mano brolelis,
Jaunas būdamas,
Nori, nori
Saldaus miegelio.

8. Tu nusiéjki
Į žìrgu stájnę,—
Te tu, te tu
Sáldžej miegósi.

9. Vejùžis pútė,
Stajnùžė úžė,
Žirgužėlej
Gražėj trįnkėju.

10. Mánu sesėlė,
Jaunà búdama,
Nóri, nóri
Sałdaús miegėlu.

11. Tu nusiéjki
Į rútu dáržą,—
Te tu, te tu
Sáldžej miegósi.

12. Vejùžis pútė,
Rutėlės úžė,
Łakštutėlė
Gražėj łakštávu.

13. Mánu bernėlis,
Jáunas búdamas,
Nóri, nóri
Sałdaús miegėlu.

14. Tu nusiéjki
Į áukštą svìrną,—
Te tu, te tu
Sáldžej miegósi.

15. Vejėlis pútė,
Svirnėlis úžė,
Gajdužėlej
Gražėj giedóju.

865.

Nů Bakšájtienės.

1. Mačiaú bernėlį
Pìrmą kartėlį
šio margó karčemėlė
Už báltůjů stalėlu.

2. Mačiaú bernėlį
ąntrą kartėlį
Žalám lygiam łaukėly
Su šėmájsejs jautėlejs:

3. Vagėlę várė,
ąntrą n' užvárė,
Vársnu galė stovėju,
Su mergýte kalbėju:

4. Margýtė mánu,
Jaunóji mánu,
Ar užáugu kasėlės
Ąnt rąnkėlu vynióti?

5. Kad tu ne łáuktum,
Bernėli mánu,
Kad tu mánu kasėles
Ąnt rąnkėlu vyniótum.

8. Tu nusieiki
Į žirgų stainią, —
Ten tu, ten tu
Saldžiai miegosi.

9. Vėjužis pūtė,
Stainužė ūžė,
Žirgužėliai
Gražiai trinkėjo.

10. Mano seselė,
Jauna būdama,
Nori, nori
Saldaus miegelio.

11. Tu nusieiki
Į rūtų daržą, —
Ten tu, ten tu
Saldžiai miegosi.

12. Vėjužis pūtė,
Rūtelės ūžė,
Lakštutėlė
Gražiai lakštavo.

13. Mano bernelis,
Jaunas būdamas,
Nori, nori
Saldaus miegelio.

14. Tu nusieiki
Į aukštą svirną, —
Ten tu, ten tu
Saldžiai miegosi.

15. Vėjelis pūtė,
Svirnelis ūžė,
Gaidužėliai
Gražiai giedojo.

865

Bakšaitienė

1. Mačiau bernelį
Pirmą kartelį
Šioj margoj karčiamėlėj } 2 k.
Už baltojo stalelio.

2. Mačiau bernelį
Antrą kartelį
Žaliam lygiam laukely
Su šėmaisiais jauteliais:

3. Vagelę varė,
Antrą n'užvarė,
Varsnos gale stovėjo,
Su mergyte kalbėjo:

4. — Mergyte mano,
Jaunoji mano,
Ar užaugo kaselės
Ant rankelių vynioti?

5. — Kad tu nelauktum,
Berneli mano,
Kad tu mano kaseles
Ant rankelių vyniotum!

6. Mánu kasélės—
Gráżıos, gełtónos,
šiłkú lįntomis (*) pĭnamos,
Kaspinĕlejs rájtumos.

7. Mánu kasélės—
Kasdıĕn pĭnamos,
Żalú výnu vĭłgumos,
Ąuksużĕlu rĕdumos.

8. Výne vĭłgumos,
Áuksu rĕdumos,
Żalomĭs rútomis kájšumos,
Pażibĕlejs sàgstumos.

9. Áugu kalnély
Żałs aršketùżis:
Taj tu jŭjů šakéles
Ąnt-rąnkélu výnıoki.

6. Mano kaselės —
Gražios, geltonos,
Šilkų lintomis pinamos,
Kaspinėliais raitomos.

7. Mano kaselės —
Kasdien pinamos,
Žaliu vynu vilgomos,
Auksužėliu rėdomos.

8. Vyne vilgomos,
Auksu rėdomos,
Žaliomis rūtomis kaišomos,
Pažibėliais sagstomos.

9. Augo kalnely
Žals erškėtužis:
Tai tu jojo šakeles
Ant rankelių vyniokil

867.

Nů Senkáuskiénės.

1. Mergužėlė, lelijėlė,
Kłok svirnėly patalėlį, } ds

2. Kłok svirnėly patalėlį,
Prijimk mànę, bernužėlį.

3. Kad ne prijimsi, aš parvirsiu,
Ir ąnt viėtos tů numirsiu

4. Mànę jáuną numarinsi,
Dìdį nudėtą nupėlnysi.

5. Mergužėlė, padůk rąnką,
Tegù tàvę kits ne łąnka.

6. Aš išjósiu į Váršuvą,
Ir sugrįnšiu kajp pas sávu.

7. Mylėk mánę, kajp mylėjej,
Turėk širdy, kajp turėjej.

8. Jůdas akìs išbučiůsiu,
Áuksu ziėdą dovanósiu.

9. Juk tu zináj ir supràntì;
Bútum mànę be-mylinti.

10. Pamatysi, kajp ne žůsi,
Paskù patì lįnksma bůsi.

868.

Nů Gótautiénės.

1. Močiùtė mánu,
Senóji mánu,
Vandrůja karejvėlej,
Vilója mànę draůge. } ds

2. Dukrýtė mánu,
Jaunóji mánu,
Tu n' ejki, ne kłausykì
Karájviu vandráuninku.

3. Močiùtė mánu,
Senóji manu,
šimtas bėrů žurgėlu,
Mánu viėnas bernėlis.

4. Dukrýtė mánu,
Jaunóji mánu,
Kur dėsi vajnikėlį,
Tu sávu žalukėlį?

5. Močiùtė mánu,
Senóji mánu,
Kabinsiu į kardėlį,
Į karéjviu vardėlį.

867

Senkauskienė

1. Mergužėle lelijėle,
Klok svirnely patalėlį, (2 k.)

2. Klok svirnely patalėlį,
Priimk mane bernužėlį.

3. Kad nepriimsi, aš parvirsiu
Ir ant vietos tuoj numirsiu.

4. Mane jauną numarinsi,
Didį nudėtą nupelnysi.

5. Mergužėle, paduok ranką,
Tegu tave kits nelanko.

6. Aš išjosiu į Varšuvą
Ir sugrįšiu kaip pas savo.

7. Mylėk mane — kaip mylėjai,
Turėk širdy — kaip turėjai.

8. Juodas akis išbučiuosiu,
Aukso žiedą dovanosiu.

9. Juk tu žinai ir supranti, —
Būtum mane bemylinti.

10. Pamatysi, kaip nežūsi,
Paskui pati linksma būsi.

*868

Gotautienė

1. — Močiute mano,
Senoji mano,
Vandruoja kareivėliai,
Vilioja mane drauge. } 2 k.

2. — Dukryte mano,
Jaunoji mano,
Tu neiki, neklausyki
Kareivių vandrauninkų!

3. — Močiute mano,
Senoji mano,
Šimtas bėrų žirgelių,
Mano vienas bernelis!

4. — Dukryte mano,
Jaunoji mano,
Kur dėsi vainikėlį
Tu savo žaliukėlį?

5. — Močiute mano,
Senoji mano,
Kabinsiu į kardelį,
Į kareivio vardelį.

6. Dukrýtė mánu,
Jaunóji mánu,
Kur dėsi kaspinėlus,
Tu sávu šilkinėlus?

7. Močiùtė mánu,
Senóji mánu,
Kabĭnsiu į lėpėlę,
Į lįnkstančę šakėlę.

8. Dukrýtė mánu
Jaunóji mánu
Kur šęn náktį nakvósi,
Nakvynùžę łajkýsi?

9. Močiùtė mánu,
Senóji mánu,
šilėly po pušėle (*)
Prie karėjviu šalėlės.

10. Dukrýtė mánu,
Jaunóji mánu,
O kąn tu pasikłósi?
O kŭmi tu užsikłósi?

11. Močiùtė mánu,
Senóji mánu,
Rasùže pasikłósiu.
Migłùže užsikłósiu.

12. Dukrýtė mánu,
Jaunóji mánu,
Ja mánęs ne kłausýsi,
Taj tu sųnkej dúsausi.

13. Močiùtė mánu,
Senóji mánu,
Kajp aš jaunà dúsausiu,
Tu senà ne girdėsi.

14. Taj tau ne kłausýt,
Mánu dukrytėlė,
Tėvėlu, ni močiùtės,
Brolėlu, ni sesėlu.

15. Dabàr kłausýsi,
Mánu dukrytėlė,
Žałvarĭniu bugnėlu,
Misingės trimitėlu.

869.

Nů Cvirkiėnės.

1. Močiùtė, miėgu nóriu,
Senóji, miėgu nóriu.
Dukrýtė, ejk į sodėlį,—
Te tu sáldżej miėgósi.

2. Močiùtė, ne užmigaú,
Senóji, ne užmigaú;
Ir àtlėkė bitinėlis:
Aš ne galù miėgóti.

ds

(*) Kitĭ: „ąnt łaŭku po celtėle“, arbà „ąnt łygiůjů łaukėlu, po bałtája šetrėle“. (Celtà = šėtra).

6. — Dukryte mano,
Jaunoji mano,
Kur dėsi kaspinėlius
Tu savo šilkinėlius?

7. — Močiute mano,
Senoji mano,
Kabinsiu į liepelę,
Į linkstančią šakelę.

8. — Dukryte mano,
Jaunoji mano,
Kur šią naktį nakvosi,
Nakvynužę laikysi?

9. — Močiute mano,
Senoji mano,
Šilely po pušele*,
Prie kareivio šalelės.

10. — Dukryte mano,
Jaunoji mano,
O ką tu pasiklosi,
O kuomi tu užsiklosi?

11. — Močiute mano,
Senoji mano,
Rasužę pasiklosiu,
Migluže užsiklosiu.

12. — Dukryte mano,
Jaunoji mano,
Jei manęs neklausysi,
Tai tu sunkiai dūsausi.

13. — Močiute mano,
Senoji mano,
Kai aš jauna dūsausiu,
Tu sena negirdėsi.

14. — Tai tau neklausyt,
Mano dukrytėle,
Tėvelio nei močiutės,
Brolelių nei seselių!

15. Dabar klausysi,
Mano dukrytėle,
Žalvarinio būgnelio,
Misingės trimitėlio!

*869

Cvirkienė

1. — Močiute, miego noriu,
Senoji, miego noriu!
— Dukryte, eik į sodelį, — } 2 k.
Ten tu saldžiai miegosi.

2. — Močiute, neužmigau,
Senoji, neužmigau!
Ir atlėkė bitinėlis:
Aš negaliu miegoti.

* Kiti: „Ant lauko po celtele" arba „ant lygiojo laukelio po baltąja šėtrele".

3. Močiùtė, miẽgu nóriu,
Senóji, miẽgu nóriu.
Dukrytė, ejk į girẽlę,—
Te tu sáldżej miẽgósi.

4. Močiùtė, ne užmigaú,
Senóji, ne užmigaú;
Te gaúdė gaudołużẽlė: (*)
Aš ne galù miẽgóti.

5. Močiùtė, miẽgu nóriu,
Senóji, miẽgu nóriu.
Dukrytė, ejk į svirnẽlį,—
Te tu sáldżej miẽgósi.

6. Močiùtė, ne užmigaú,
Senóji, ne užmigaú;
Kálbin mànę bernužẽlis:
Aš ne galù miẽgóti.

7. Močiùtė, miẽgu nóriu,
Senóji, miẽgu nóriu.
Dukrytė, ejk į darżẽlį,—
Te tu mágej miẽgósi.

8. Močiùtė, taj užmigaú,
Senóji, taj užmigaú;
Te ląngavu (**) rutużẽlės:
Taj aš galù miẽgóti.

870 (***).

Nů Dábkuvienės.

1. Atsiìr bernẽlis
Par šias júres-máres } ds
Su márgůju łůtẽlu.

2. Vežk ir mànę jáuną,
Patógę mergẽlę,
Į svẽčiąję šalẽlę.

3. O kąn tu te dìrbsi,
Patógi mergẽlė,
Svẽčioje šałużẽlė?

4. Žługtẽlį žłùginsiu,
Po du šimtù ìmsiu,
Mánu miẽłas bernẽli.

5. O kur tu te skálbsi,
Patógi mergẽlė,
Svẽčioje šałużẽlė?

6. Gilám dunojẽły,
čystam vąndenẽły,
Mánu miẽłas bernẽli.

7. O kur tu płáustysi,
Patógi mergẽle,
Svẽčioje šałużẽlė?

8. Ąnt márės kraštẽlu,
Sraúnu vąndenẽlu,
Mánu miẽłas bernẽli.

(*) Gaudólė yra vábałs, kurs gaúdżia mẽdyje.
(**) Kitì dajnů: „te mirgẽju".
(***) Palýgink 260 dájną.

3. Močiute, miego noriu,
Senoji, miego noriu!
— Dukryte, eik į girelę, —
Ten tu saldžiai miegosi.

4. — Močiute, neužmigau,
Senoji, neužmigau!
Ten gaudė gaudolužėlė:
Aš negaliu miegoti.

5. Močiute, miego noriu,
Senoji, miego noriu!
— Dukryte, eik į svirnelį, —
Ten tu saldžiai miegosi.

6. — Močiute, neužmigau,
Senoji, neužmigau!
Kalbin mane bernužėlis:
Aš negaliu miegoti.

7. Močiute, miego noriu,
Senoji, miego noriu!
— Dukryte, eik į darželį, —
Ten tu magiai miegosi.

8. — Močiute, tai užmigau,
Senoji, tai užmigau, —
Ten lingavo* rūtužėlės:
Tai aš galiu miegoti.

870

Dabkuvienė

1. Atsiir bernelis
Per šias jūres mares } 2 k.
Su marguoju luoteliu.

2. — Vežk ir mane jauną,
Patogią mergelę,
Į svečiąją šalelę.

3. — O ką tu ten dirbsi,
Patogi mergele,
Svečioje šalužėlėj?

4. — Žlugtelį žluginsiu,
Po du šimtu imsiu,
Mano mielas berneli.

5. — O kur tu ten skalbsi,
Patogi mergele,
Svečioje šalužėlėj?

6. — Giliam dunojėly,
Čystam vandenėly,
Mano mielas berneli.

7. — O kur tu plaustysi,
Patogi mergele,
Svečioje šalužėlėj?

8. — Ant marės kraštelio,
Sraunaus vandenėlio,
Mano mielas berneli.

* Kiti dainuoja: „Ten mirgėjo".

9. O kur tu dżıaústysi,
Patógi mergélė,
Svéčıoje šałužĕlė?

10. Ąnt múrmułu (*) múru,
Ąnt cidábru šnıúru,
Mánu mıĕłas bernéli.

11. O kur tu kočıósi,
Patógi mergélė,
Svéčıoje šałužĕlė?

12. Ąnt múrmułu stáłu,
ůłós kułtuvĕle,
Mánu mıĕłas bernéli.

13. O kur pakavósi,
Patógi mergélė,
Svéčıoje šałužĕlė?

14. Aukštamè svirnély,
Żalóje skrynélė,
Mánu mıĕłas bernéli.

15. O kąn tu válgysi,
Patógi mergélė,
Svéčıoje sałužĕlė?

16. Vištıėnĕlę képtą,
Su svıėstélu téptą,
Mánu mıĕłas bernéli.

17. O kąn tu te gérsi,
Patógi mergélė,
Svéčıoje šałužĕle?

18. Čýstas vąndenĕlis
Ar ne gerimĕlis,
Mánu mıĕłas bernéli?

19. O kur atsigùlsiv,
Patógi mergélė,
Svéčıoje šałužĕlė?

20. Aukštájam svirnély
Margóje łovélė,
Mánu mıĕłas bernéli.

871 (**).

Nů Cvirkıĕnės.

1. Atjó į dvárą
Trys pałajdúnaj,
Trys šélmej-łajdókaj, } ds
Trys pałajdúnaj. }

2. O, tu, našlelė,
Tu, siratĕlė,
Ar daúgel tu turĭ
Mażú vajkélu?

(*) Múrmułas = mármuras.
(**) Palýgink Ves. 350 dájną.

9. — O kur tu džiaustysi,
Patogi mergele,
Svečioje šalužėlėj?

10. — Ant murmulo mūrų,
Ant sidabro šniūrų,
Mano mielas berneli.

11. — O kur tu kočiosi,
Patogi mergele,
Svečioje šalužėlėj?

12. — Ant murmulo stalo
Uolos kultuvėle,
Mano mielas berneli.

13. — O kur pakavosi,
Patogi mergele,
Svečioje šalužėlėj?

14. — Aukštame svirnely
Žalioje skrynelėj,
Mano mielas berneli.

15. — O ką tu valgysi,
Patogi mergele,
Svečioje šalužėlėj?

16. — Vištienėlę keptą,
Su sviesteliu teptą,
Mano mielas berneli.

17. — O ką tu ten gersi,
Patogi mergele,
Svečioje šalužėlėj?

18. — Čystas vandenėlis
Ar ne gėrimėlis,
Mano mielas berneli?

19. — O kur atsigulsiv,
Patogi mergele,
Svečioje šalužėlėj?

20. — Aukštajam svirnely
Margoje lovelėj,
Mano mielas berneli.

871

Cvirkienė

1. Atjoj į dvarą
Trys palaidūnai,
Trys šelmiai laidokai,
Trys palaidūnai! } 2 k.

2. — O tu, našlele,
Tu siratėle,
Ar daugel tu turi
Mažų vaikelių?

3. Kiėk stubós kąmpu,
Tiėk mánu vajkú,
O dar užpečkėly
Dar šešetėlis.

4. O tiė trys šėlmej,
Trys pałajdúnaj,
Sudráskė sajóną
Į pęnkiùs šmótus.

5. Éjčiau į dvárą
Pas akamóną:—
Darýk ma, darýk ma
Błóznišką próvą.

6. Nů akamónu —
Pas pátį póną:—
Darýk ma, darýk ma,
Błóznišką próvą.

7. Próvą padárė,
Pečiùs sutráukė:
Atpìrk, šmikỳ
Naújį sajóną.

872.

Nů Šopytės

1. Atjója bernėlis
Par žálą łąnkėlę,
Pro tėvėlu dìdį dvárą
Pro výkšniu sodėlį } ds

2. Če rąnda mergėlę
Rutėlu daržely:
Stok, mergėlė, ąnt akmèns,
Sėski ąnt žirgėlu.

3. Jósiva, mergėlė,
Žirgėlu ganyti,
Žaló łąnkó, lygio piėvo
Ugnėlę kúrinsiv.

4. Ugnėlę kúrinsiv,
Žiedùžius majnysiv,
Žałú rútu vajnikėlį
Ugnùžė dėginsiv.

5. Pakłáusė mergėlė
Tů jáunu bernėlu:
O kůdėl, bernužėli,
Dumėlej mėlyni?

6. Pasákė bernėlis
Taj jáunaj mergėlej:
Nů rutėlu vajnikėlu
Dumėlej mėlyni.

7. Pakłáusė mergėlė
Tů jáunu bernėlu:
O kůdėl, bernužėli,
Liėpsnėlė raudóna?

8. Atsákė bernėlis
Taj jáunaj mergėlej:
Nů šilkėlu kaspinėlu
Liėpsnėlė raudóna.

3. — Kiek stubos kampų,
Tiek mano vaikų,
O dar užpečkėly
Dar šešetėlis.

4. O tie trys šelmiai,
Trys palaidūnai,
Sudraskė sijoną
Į penkis šmotus!

5. Eičiau į dvarą
Pas akamoną:
— Daryk man, daryk man
Bloznišką provą!

6. Nuo akamono —
Pas patį poną:
— Daryk man, daryk man
Bloznišką provą!

7. Provą padarė,
Pečius sutraukė:
— Atpirk, šmiki,
Naują sijoną!

*872

Sopytė

1. Atjoja bernelis
Per žalią lankelę
Pro tėvelio didį dvarą,
Pro vyšnių sodelį. } 2 k.

2. Čia randa mergelę
Rūtelių daržely:
— Stok, mergele, ant akmens,
Sėski ant žirgelio,

3. Josiva, mergele,
Žirgelio ganyti!
Žalioj lankoj, lygioj pievoj
Ugnelę kūrinsiv;

4. Ugnelę kūrinsiv,
Žiedužius mainysiv,
Žalių rūtų vainikėlį
Ugnužėj deginsiv.

5. Paklausė mergelė
To jauno bernelio:
— O kodėl, bernužėli,
Dūmeliai mėlyni?

6. Pasakė bernelis
Tai jaunai mergelei:
— Nuo rūtelių vainikėlio
Dūmeliai mėlyni!

7. Paklausė mergelė
To jauno bernelio:
— O kodėl, bernužėli,
Liepsnelė raudona?

8. Atsakė bernelis
Tai jaunai mergelei:
— Nuo šilkelių kaspinėlių
Liepsnelė raudona!

9. Stóvi aglėlė,
Stov žalà grušėlė,
Stóvi mánu mergužėlė,
Rąnkelės nulėjdus.

10. Slúksu kasėlės
Par jos lìemenėlį,
Krįnta, bįnra ašarėlės
Par skájsčius vejdėlus.

11. Cit, ne verk, mergėlė,
Baltà lelijėlė,
Rytó jósiu jomarkėlį,
Pìrksiu vajnikėlį.

12. Kad ir tu nupìrksi,
Bet aš ne nešiósiu;
Apšėlmyjej mànę jáuną
Ąnt vìsu ąmžėlu,

13. Apšėlmyjej mànę
Ąnt vìsu amžėlu;
O aš távu šelmystėlės
Niėkad ne užmìršiu.

378.

Nů Senkáuskiėnės.

1. Ne-čėslývi tiė namėlej,
Uj, uj, uj,
Nutrótyjau vajnikėlį.
Uj, uj, uj.
Kam bùvu darmáj trótyti?
Ar ne bùvu kam mokėti? } ds
Ramta, rìta, rìta, ta (*).

2. Kur aš bėdna pasidėsiu?
Aš ne turiù vistyklėlu:
Turiù márškinius dvejùs,
Atidůsiu abejùs.

3. Kur aš bėdna pasidėsiu?
Aš ne turiù valinėlu:
Turiù jůstą šilkìnę,
Atidůsiu ir tąnję.

4. Kur aš bėdna pasidėsiu?
Aš ne turiù łopšełájčiu:
Siųnsiu słúgą į Kniókavą,
Parnèš łopšėlį kúkavą.

5. Mánu słúga ků vermáusias,
Ar párnešej łopšełájtį?
ýra łopšỳs ne dėl távęs,
Storójas žėdnas dėl sávęs.

(*) Ąnt tů pavýdału somůk žėdnam pósme žemiaú „uj, uj, uj“ po pirmós ir ąntrós, o „ramta, rìta, rìta, ta“ po ketvirtós ajlės.

9. Stovi eglelė,
Stov žalia grūšelė,
Stovi mano mergužėlė
Rankeles nuleidus.

10. Sliūkso kaselės
Per jos liemenėlį,
Krinta byra ašarėlės
Per skaisčius veidelius.

11. — Cit, neverk, mergele,
Balta lelijėle,
Rytoj josiu jomarkėlį,
Pirksiu vainikėlį.

12. — Kad ir tu nupirksi,
Bet aš nenešiosiu!
Apšelmijai mane jauną
Ant viso amželio;

13. Apšelmijai mane
Ant viso amželio, —
O aš tavo šelmystėlės
Niekad neužmiršiu!

873

Senkauskienė

1. Nečėslyvi tie nameliai,
Ui, ui, ui,
Nutrotijau vainikėlį,
Ui, ui, ui!
— Kam buvo darmai trotyti,
Ar nebuvo kam mokėti?
Ramta rita, rita ta.* } 2 k.

2. Kur aš biedna pasidėsiu —
Aš neturiu vystyklėlių:
Turiu marškinius dvejus,
Atiduosiu abejus.

3. Kur aš biedna pasidėsiu —
Aš neturiu valinėlio:
Turiu juostą šilkinę,
Atiduosiu ir tąją.

4. Kur aš biedna pasidėsiu —
Aš neturiu lopšelaičio:
Siųsiu slūgą į Krokuvą,
Parneš lopšelį kukavą.

5. — Mano slūga kuo vierniausias,
Ar parnešei lopšelaitį?
— Yra lopšys ne dėl tavęs,
Storojas žėdnas dėl savęs!

* Žemiau kiekviename posme panašiai somuok: „Ui, ui, ui" po pirmosios ir antrosios, o „ramta rita, rita ta" po ketvirtosios eilutės.

6. Kur aš bėdna pasiděsiu?
Kudikėlį kům majtinsiu?
Dūsiu du púru kviečių,
Trėčę priděsiu rugių.

7. Kur aš bėdna pasiděsiu?
Kudikėlį kur paděsiu?
Sodink vajką į lóvą,
Paděk vajkóluj bóvą (*).

874 (**).

Nů Błaziėnės.

1. O, brółau, brółau,
Brolyti,
Nušėrk mánej bėrą
Žirgėlį.

ds

Bałtasias rankėles
Grajżydama,

2. Par łaúką jójau,
Dumójau;
Dvarėlį prijójau,
Sustójau.

6. Bałtasias rankėles
Grajżydamà,
Žalúju rutėlu
Gajlėdama.

3. Pririšaú žirgėlį
Prie tvorós,
Prie žalú rutėlu
Darželu.

7. Ej, cit, ne vėrki,
Mergėlė,
Aš tau dovanósiu
Žirgėlį.

4. Parłáužė žirgas
Tvorėlę,
Išmindžioju žalàs
Rutėles.

8. Brangėsnios mánu
Rutėlės,
Ne kajp távu bėras
Žirgėlis.

5. Atėjn mergytė,
Vėrkdama,

9. Už mánu rūtas
Trys šimtáj,
Už távu žirgėlį
Šimtėlis.

(*) Bóvas.
(**) Palygink 525, 668, 940 ir Ves. 259 dajnas.

6. Kur aš biedna pasidėsiu,
Kūdikėlį kuo maitinsiu?
Duosiu du pūru kviečių,
Trečią pridėsiu rugių!

7. Kur aš biedna pasidėsiu,
Kūdikėlį kur padėsiu?
Sodink vaiką į lovą,
Padėk vaikeliui bovą!

874

Blažienė

1. O brolau, brolau,
Brolyti,
Nušerk manei bėrą
Žirgelį!
} 2 k.

2. Per lauką jojau —
Dūmojau,
Dvarelį prijojau —
Sustojau.

3. Pririšau žirgelį
Prie tvoros,
Prie žalių rūtelių
Darželio.

4. Parlaužė žirgas
Tvorelę,
Išmindžiojo žalias
Rūteles.

5. Atein mergytė
Verkdama,
Baltąsias rankeles
Graižydama;

6. Baltąsias rankeles
Graižydama,
Žaliųjų rūtelių
Gailėdama.

7. — Ei, cit, neverki,
Mergele,
Aš tau dovanosiu
Žirgelį.

8. — Brangesnės mano
Rūtelės
Nekaip tavo bėras
Žirgelis!

9. Už mano rūtas
Trys šimtai,
Už tavo žirgelį
Šimtelis!

10. Bėgčiau par łaũką
Tekinà,
Skũnsčiaus motynėlej,
Vérkdama:

11. Fj, móčiuť, móčiuť,
Močiùtė,
Svetėlej iškádą
Padárė:

12. Prirìšu žirgėlus
Prie tvorós,
Prie žalú rutėlu
Darželu;

13. Parłáužė žìrgas
Tvorėlę,
Išmįndžioju žalàs
Rutėles.

14. Dukrýtė mánu
Jaunóji,
Taj távu svetėlej,
Ne kanó;

15. Távu maldýti,
Prašýti,
Už bálțu stálų
Sodìnti,

16. Už bálțu stálu
Sodìnti,
Rìnckůju vynėlu
Gýrdyti,

17. Rìnkůju vynėlu
Gýrdyti,
Pro zerkolėlį
Kálbinti,

18. Pro zerkolėlį
Kálbinti,
Áuksu žiedėlu
Bóvyti,

19. Áuksu žiedėlu
Bóvyti,
Su šilkú jůstėle
Výstyti.

875 (*).

Nů Vidikýtės.

1. Trakė berželis stovėju,
Béržu łapėlej mirgėju, } ds

2. Béržu łapėlej mirgėju,
Bernėlis žìrge sėdėju,

3. Bernėlis žìrge sėdėju,
Su merguželė kalbėju,

4. Su merguželė kalbėju,
Áuksu žiedėlį derėju.

(*) Palygink 874 ir 876 dajnas.

10. Bėgčiau per lauką
Tekina,
Skųsčiaus motinėlei
Verkdama:

11. — Ei močiut, močiut,
Močiute,
Sveteliai iškadą
Padarė:

12. Pririšo žirgelius
Prie tvoros,
Prie žalių rūtelių
Darželio, —

13. Parlaužė žirgas
Tvorelę,
Išmindžiojo žalias
Rūtelesl

14. — Dukryte mano
Jaunoji,
Tai tavo sveteliai,
Ne kieno, —

15. Tavo maldyti
Prašyti,
Už balto stalo
Sodinti;

16. Už balto stalo
Sodinti,
Rinckuoju vyneliu
Girdyti;

17. Rinckuoju vyneliu
Girdyti,
Pro zerkolėlį
Kalbinti;

18. Pro zerkolėlį
Kalbinti,
Aukso žiedeliu
Bovyti;

19. Aukso žiedeliu
Bovyti,
Su šilkų juostele
Vystyti!

*875

Vidikytė

1. Trake berželis stovėjo,
Beržo lapeliai mirgėjo, (2 k.)

2. Beržo lapeliai mirgėjo,
Bernelis žirge sėdėjo,

3. Bernelis žirge sėdėjo,
Su mergužėle kalbėjo,

4. Su mergužėle kalbėjo,
Aukso žiedelį derėjo.

5. Atsitráuk, šélmi, nů mánęs,
Aš turiù vargú be távęs.

6. O, bérnaj, bérnaj, bernéli,
Ketějej dárżą nutvérti,

7. Ketějej dárżą nutvérti,
Żalú rutélu n' aplėjsti.

8. Atjó par łaúką devýni,
Vis ant jůdbėriu żirgélu;

9. Prijóju dváras svetélu
Su ejdinįnkajs żirgėlejs

10. Sulėjdu żìrgus į dárżą.
Pátys suvėju į sódą.

11. Nuėdė żìrgaj rutėles,
Pátys nuskýnė vyšnėles.

12. Bėgčiau par łaúką tekinà,
Skųnsčiaus matùlej, vėrkdama:

13. O mátė, mátė, matùlė.
Kąn tiė svetėlej padárė?

14. Įlėjdu żìrgus į dárżą,
Pátys suvėju į sódą.

15. Żìrgaj nuėdė rutėles,
Pátys nuskýnė višnėles.

16. Atżėłs rutėlės iš grudú,
Raudóni vyšnej iš šaknú.

17. Palėnkčiau bérżu šakėlį,
Pakárčiau šėlmį-bernėlį:

18. O, táj tau, šelmi, kyboti,
Ne mànę jáuną vilóti.

19. Jůdus takėlus pramýnej,
Kol mànę jáuną pravìrkdej.

20. Suėdej mánu dienėles,
Kajp, šilė rádęs, ůgėles.

876 (*).

Nů Juškytės.

1. Trakė berżėlis stovėju,
Bérżu łapėlej mirgėju, } ds

2. Bérżu łapėlej mirgėju,
Brolėlis żìrge sėdėju,

3. Brolėlis żìrge sėdėju,
Kiáumu kepùrę dėvėju,

4. Kiáumu kepùrę dėvėju,
šilkú jůstėle jůsėju,

5. Šilkú jůstėle jůsėju,
Su mergużėle kalbėju.

6. Prijóju dváras svetėlu,
Ne-pažįnstamu brolėlu.

(*) Palygink 874 ir 875 dajnas.

5. — Atsitrauk, šelmi, nuo manęs,
Aš turiu vargų be tavęs!

6. O bernai, bernai, berneli,
Ketėjai daržą nutverti,

7. Ketėjai daržą nutverti,
Žalių rūtelių n'apleisti!

8. Atjoj per lauką devyni —
Vis ant juodbėrių žirgelių, —

9. Prijojo dvaras svetelių
Su eidininkais žirgeliais.

10. Suleido žirgus į daržą,
Patys suėjo į sodą.

11. Nuėdė žirgai rūteles,
Patys nuskynė vyšneles.

12. Bėgčiau per lauką tekina,
Skųsčiaus motulei verkdama:

13. — O mote, mote, motule,
Ką tie sveteliai padarė:

14. Įleido žirgus į daržą,
Patys suėjo į sodą.

15. Žirgai nuėdė rūteles,
Patys nuskynė vyšneles.

16. Atžels rūtelės iš grūdų,
Raudonos vyšnios iš šaknų.

17. Palenkčiau beržo šakelę,
Pakarčiau šelmį bernelį:

18. — O tai tau, šelmi, kyboti,
Ne mane jauną viliotil

19. Juodus takelius pramynei,
Kol mane jauną pravirkdei!

20. Suėdei mano dieneles
Kaip, šile radęs, uogeles!

876

Juškytė

1. Trake berželis stovėjo,
Beržo lapeliai mirgėjo, (2 k.)

2. Beržo lapeliai mirgėjo,
Brolelis žirge sėdėjo,

3. Brolelis žirge sėdėjo,
Kiaunių kepurę dėvėjo,

4. Kiaunių kepurę dėvėjo,
Šilkų juostele juosėjo,

5. Šilkų juostele juosėjo,
Su mergužėle kalbėjo.

6. Prijojo dvaras svetelių,
Nepažįstamų brolelių.

7. Išlãužė ũsiu tvorélę,
Tárnaj nuskýnė rožéles,

8. Tárnaj nuskýnė rožéles,
Žìrgaj numýnė rutéles.

9. Bėgčiau par dvárą tekinà,
Skųnsčiaus tėvéluj, vérkdama:

10. Vaj, tėvaj, tėvaj, tėvéli,
Kąn ma padárė svetélej:

11. Išlãužė ũsiu tvorélę,
Tárnaj nuskýnė rožéles,

12. Tárnaj nuskýnė rožéles,
Žìrgaj numýnė rutéles.

13. Dukrýtė mánu jaunóji,
Ne kanó,—távu svetélej.

14. Tėvélì mánu senàsis,
Juk ir aš távu,—ne kanó.

15. Mánu mergýtė jaunóji,
Kajp kumelãjtė laukóji,

16. Kũ tu, mergýtė, sudirgãj?
Kąn aš tau pìktu padìrbau?

17. Kójas, rąnkéles sušìldžiau,
Távu norėlį išpìldžiau.

877 (*).

Nũ Džaugýtės.

1. Trakė (**) beržėlis stovėju,
Béržu łapélej mirgėju, } ds

2. Béržu łapélej mirgėju,
Brolélis žìrge sėdėju,

3. Brolélis žìrge sėdėju,
Kiáunu kepùrę dėvėju,

4. Kiáunu kepùrę dėvėju,
Kardélį ránko turėju,

5. Kardélį rąnko turėju,
Su seserėle kalbėju.

6. O, brółau, brółau, brolùkaj,
Žadėjej dáržą nutvérti,

7. Žadėjej dáržą nutvérti,
Žalú rutélu n' aplėjsti.

8. Atjó par łaúką septýni,
O ju tarnélej devýni (***).

(*) Palýgink 874, 875 ir 876 dájnas.
(**) Kitì lyrũ: Kálne.
(***) Atjó par łaúką devýni vis ąnt jũdbėriu žirgélù.

7. Išlaužė uosio tvorelę,
Tarnai nuskynė roželes,

8. Tarnai nuskynė roželes,
Žirgai numynė rūteles.

9. Bėgčiau per dvarą tekina,
Skųsčiaus tėveliui verkdama:

10. — Vai tėvai, tėvai, tėveli,
Ką man padarė sveteliai:

11. Išlaužė uosio tvorelę,
Tarnai nuskynė roželes,

12. Tarnai nuskynė roželes,
Žirgai numynė rūteles!

13. — Dukryte mano jaunoji,
Ne kieno — tavo sveteliai!

14. — Tėveli mano senasis,
Juk ir aš tavo — ne kieno!

15. — Mano mergyte jaunoji,
Kaip kumelaitė laukoji,

16. Ko tu, mergyte, sudirgai,
Ką aš tau pikto padirbau?

17. Kojas rankeles sušildžiau,
Tavo norelį išpildžiau!

877

Džiaugytė

1. Trake* berželis stovėjo,
Beržo lapeliai mirgėjo, (2 k.)

2. Beržo lapeliai mirgėjo,
Brolelis žirge sėdėjo,

3. Brolelis žirge sėdėjo,
Kiaunių kepurę dėvėjo,

4. Kiaunių kepurę dėvėjo,
Kardelį rankoj turėjo,

5. Kardelį rankoj turėjo,
Su seserėle kalbėjo.

6. — O brolau, brolau, broliukai,
Žadėjai daržą nutverti,

7. Žadėjai daržą nutverti,
Žalių rūtelių n'apleisti!

8. Atjoj per lauką septyni,
O jų tarneliai devyni.**

* Kiti lyruoja: „Kalne..."

** Atjoj per lauką devyni — vis ant juodbėrių žirgelių.

9. Prirĭšu žĭrgus prıė tvorós,
Prıė žalú rútu daržélu.

10. Išłáužė ŭ́sıu tvorélę,
Tárnaj išmýnė rutéles.

11. Išmýnė rútas iš šaknú
Ir lelijĕ́les iš łajškú.

12. Bĕ́gčıau par dvárą tekinà,
Skǫ́nsčıaus matùšej, vérkdama:

13. Aj, mátuš, mátuš, matùšė.
Svečéj iškádą padárė:

14. Išłáužė ŭ́sıu tvorélę,
Išmýnė žalàs rutéles,

15. Išmýnė rútas iš šaknú
Ir lelijĕ́les iš łajškú.

16. O dúktau, dúktau, dukrélė,
Kanó svętélej?—ne távu?

17. Távu prašýti, maldýti,
Už báłtu stáłu sodĭnti,

18. Už báłtu stáłu sodĭnti,
Rĭncku vynélu gýrdyti,

19. Rĭncku vynélu gýrdyti,
Žalómis rútomis kajšýti

20. O mátuš, mátuš, matùšė,
Kanó dukrélė?—ne távu?

21. Távu gimdýta, augĭnta,
Ąnt bałtú rąnku nešıóta,

22. Ąnt bałtú rąnku nešıóta,
šiłkú jůstéle výstyta,

23. Pro zerkolĕ́lus bóvyta,
Žaló vygélė vygıŭ́ta,

24. Žaló vygélė vygıŭ́ta,
Áuksu stůpéle gýrdyta,

25. Áuksu stůpéle gýrdyta,
Po zerkolĕ́lejs bóvyta.

Kitĭ tajp:

Ąnt bałtú rąnku nešıóta,
Margó vygélė vygıŭ́ta,

Margó vygélė vygıŭ́ta,
Áuksu žıedélu bóvyta,

Áuksu žıėdélu bóvyta,
Par zerkolĕ́lį žádinta.

9. Pririšo žirgus prie tvoros,
Prie žalių rūtų darželio.

10. Išlaužė uosio tvorelę,
Tarnai išmynė rūteles.

11. Išmynė rūtas iš šaknų
Ir lelijėles iš laiškų.

12. Bėgčiau per dvarą tekina,
Skųsčiaus motušei verkdama:

13. — Ai motuš, motuš, motuše,
Svečiai iškadą padarė:

14. Išlaužė uosio tvorelę,
Išmynė žalias rūteles,

15. Išmynė rūtas iš šaknų
Ir lelijėles iš laiškų!

16. — O duktau, duktau, dukrele,
Kieno sveteliai — ne tavo?

17. Tavo prašyti maldyti,
Už balto stalo sodinti,

18. Už balto stalo sodinti,
Rincku vyneliu girdyti,

19. Rincku vyneliu girdyti,
Žaliomis rūtomis kaišyti.

20. — O motuš, motuš, motuše,
Kieno dukrelė — ne tavo?

21. Tavo gimdyta, auginta,
Ant baltų rankų nešiota,

22. Ant baltų rankų nešiota,
Šilkų juostele vystyta,

23. Pro zerkolėlius bovyta,
Žalioj vygelėj vygiuota,

24. Žalioj vygelėj vygiuota,
Aukso stuopele girdyta,

25. Aukso stuopele girdyta,
Po zerkolėliais bovyta.

Kiti dainuoja taip:

Ant baltų rankų nešiota,
Margoj vygelėj vygiuota,

Margoj vygelėj vygiuota,
Aukso žiedeliu bovyta,

Aukso žiedeliu bovyta,
Per zerkolėlį žadinta.

878.

Nů Błažiėnės.

1. Kad aš jójau
Par girėlę; —
Pilnà gìrıa
Paúkščıu čiúlba. } ds

2. Ni ma jóti,
Ni sustóti,
Ni paukštėlu'
Pákłausyti.

3. Kad aš jójau
Par łaukėlį,
Gársej šóvıau
Iš plįntėlės,

4. Gársej šóvıau
Iš plįntėlės,
Kad išgìrstu
Mergužėlė,

5. Kad išgìrstu
Mergužėlė,
Kad atkėłtu
Ma vartėlus.

6. Ir išgìrdu
Mergužėlė,
Ir atkėlė
Ma vartėlus.

7. Ir atkėlė
Ma vartėlus,
Ir įlėjdu
Į dvarėlį,

8. Ir įlėjdu
Į dvarėlį;
Sodìn mànę
Nů žirgėlu,

9. Sodìn mànę
Nů žirgėlu,
Véda mànę
Į svirnėlį,

10. Véda mànę
Į svirnėlį,
Sodìn mànę
Už stalėlu,

11. Sodìn. mànę
Už stalėlu,
Ir užgėrė
Rìncku výnu:

12. Gérkit, výraj,
Ulavókit',
Aš žiurėsıu
Pro łąngėlį,

13. Aš žiurėsıu
Pro łąngėlį,
Kad susėdaj
Ne matýtu,

14. Kad susėdaj
Ne matýtu,
Ni tėvėluj
Ne sakýtu.

*878

Blažienė

1. Kad aš jojau
Per girelę, —
Pilna giria
Paukščių čiulba. } 2 k.

2. Nei man joti,
Nei sustoti,
Nei paukštelių
Paklausyti.

3. Kad aš jojau
Per laukelį,
Garsiai šoviau
Iš plintelės;

4. Garsiai šoviau
Iš plintelės,
Kad išgirstų
Mergužėlė;

5. Kad išgirstų
Mergužėlė,
Kad atkeltų
Man vartelius.

6. Ir išgirdo
Mergužėlė,
Ir atkėlė
Man vartelius;

7. Ir atkėlė
Man vartelius,
Ir įleido
Į dvarelį;

8. Ir įleido
Į dvarelį, —
Sodin mane
Nuo žirgelio;

9. Sodin mane
Nuo žirgelio,
Veda manę
Į svirnelį;

10. Veda mane
Į svirnelį,
Sodin mane
Už stalelio;

11. Sodin mane
Už stalelio
Ir užgėrė
Rincku vynu:

12. — Gerkit, vyrai,
Uliavokit,
Aš žiūrėsiu
Pro langelį;

13. Aš žiūrėsiu
Pro langelį,
Kad susiedai
Nematytų;

14. Kad susiedai
Nematytų
Nei tėveliui
Nesakytų.

15. Ir pámátė
Susėdėlej,
Ir pasákė
Tėvužėluj.

16. Šaúnej bárė,
Burkavóju,
Béržu rykšte
Kotavóju.

17. Vėlyg búčiau
Ne gimusi,
Ne, užgimus,
Prapúłusi.

879 (*).

Nů Senkáuskienės.

1. Łabs ryts, vákaras,
Jaunà mergėlė,
Ar prijimsi nakvynùžę? } ds

2. Róda prijimti,
Róda ne imti,
Róda łaúką varyti.

3. Kad ir prijimsiu,—
Prie šáltu pėčiaus
Ąnt báłtůjů sůlėlu.

4. Išlėkė ůdas
Į ąnžůlėlį,—
Tęn gávu nakvynùžę.

5. Išpůlė ůdas
Iš ąnžůlėlu,
Nusisùku sprąndėlį.

6. Ėjkime łaúką
Mes pakłausyti,
Kas tęn miškėly rėkia?

7. Ůdas išpůlęs
Iš ąnžůlėlu,
Nusisùkęs sprąndėlį.

8. Atlėkė spárva
Sprąndėlu tajsyti;
Nėr plėčkùtė arėłkos.

9. O, ta musėlė,
Biėsu pusėlė,
Senóvės gaspadinė,—

10. O, ji išgėrė,
O, ji išłájžė
Iš plečkùtės arėłką.

(*) Palygink 17 dájną.

15. Ir pamatė
Susiedėliai,
Ir pasakė
Tėvužėliui.

16. Šauniai barė
Burkavojo,
Beržo rykšte
Kotavojo.

17. Velyk būčiau
Negimusi,
Ne užgimus
Prapuolusi!

879

Senkauskienė

1. — Labs ryts vakaras, } 2 k.
Jauna mergele!
Ar priimsi nakvynužę?

2. — Roda priimti,
Roda neimti,
Roda lauką varyti.

3. Kad ir priimsiu —
Prie šalto pečiaus
Ant baltojo suolelio.

4. Išlėkė uodas
Į ąžuolėlį, —
Ten gavo nakvynužę.

5. Išpuolė uodas
Iš ąžuolėlio,
Nusisuko sprandelį.

6. — Eikime lauką
Mes paklausyti,
Kas ten miškely rėkia?

7. — Uodas, išpuolęs
Iš ąžuolėlio,
Nusisukęs sprandelį.

8. Atlėkė sparva
Sprandelio taisyti, —
Nėr plėčkutėj arielkos.

9. O ta muselė,
Bieso puselė,
Senovės gaspadinė, —

10. O ji išgėrė,
O ji išlaižė
Iš plėčkutės arielką!

880 (*).

Nů Maštáuskiėnės.

1. Jau aúštą aušrėlė.
ùžteka saulėlė;
Sėdi mánu motynėlė
Už bálțu stalėlu. } ds

2. Sėdėdama, rymů,
Rymůdama, kálba:
Kůděl távu, dukrytėlė,
Vajnikas migłótas?

3. Ąnkstì rytą kėlau,
Vąndenėlu ėjaú,—
Taj ąnt mánu vajnikėlu
Migłùžė užkrìtu.

4. Ne-tiėsa, dukrėlė,
Ne-viėrni žodėlej,
Taj tu sávu bernužėlį
Łaukėlu lydėjej.

5. Łaukėlu lydėjej,
Žodėlį kalbėjej,
Tu su sávu bernužėlu
Dumùžę dumójej.

6. Taj tiėsa, matùšė,
Taj viėrni žodėlej:
Taj aš sávu bernužėlį
Łaukėlu lydėjau,

7. Łaukėlu lydėjau,
Žodėlį kalbėjau,
Aš su sávu bernužėlu
Dumùžę dumójau.

881 (**).

Nů Kasiuliėnės.

1. Aj, gìria, gìria,
Žalà girùžė;
Tóje girùžė—
Turmė bernùžis. } ds

2. Jis ne žinóju,
Kadà žiėmùžė,
Kadà žįėmùžė,
Kad vasarùžė?

3. Aj, mėsčiau, mėsčiau,
Smiėgu gniùžtùžę,
Kad jis žinótu,
Kadà žiėmùžė.

(*) Palýgink 804 ir 899 dájnas.

(**) Palýgink 201 dájną.

880

Maštauskienė

1. Jau aušta aušrelė,
Užteka saulelė, —
Sėdi mano motinėlė
Už balto stalelio. } 2 k.

2. Sėdėdama rymo,
Rymodama kalba:
— Kodėl tavo, dukrytėle,
Vainikas miglotas?

3. — Anksti rytą kėliau,
Vandenėlio ėjau, —
Tai ant mano vainikėlio
Miglužė užkrito.

4. — Netiesa, dukrele,
Nevierni žodeliai,
Tai tu savo bernužėlį
Laukeliu lydėjai;

5. Laukeliu lydėjai,
Žodelį kalbėjai,
Tu su savo bernužėliu
Dūmužę dūmojai!

6. — Tai tiesa, motuše,
Tai vierni žodeliai:
Tai aš savo bernužėlį
Laukeliu lydėjau;

7. Laukeliu lydėjau,
Žodelį kalbėjau,
Aš su savo bernužėliu
Dūmužę dūmojau!

881

Kasiulienė

1. Ai, giria, giria,
Žalia giružė,
Toje giružėj —
Turme bernužis. } 2 k.

2. Jis nežinojo,
Kada žiemužė,
Kada žiemužė,
Kad' vasaružė.

3. Ai, mesčiau, mesčiau
Sniego gniūžtužę,
Kad jis žinotų,
Kada žiemužė!

4. Aj, mèsčiau, mèsčiau
Rútu kvietkùžę,
Kad jis žinótu,
Kad vasarùžė.

5. O ir atėju
Mergėlu púlkas,
O ir iškėlė
Túrmu durùžes.

6. Aj, mérga, mérga,
Mergėlė mánu,
Katrų gajlėju
Távu sirdùžė?

7. Ar tau gajlėju
Tėvu, močiùtės?
Ar tau gajlėju
Mánęs-bernùžiu?

8. Ni ma gajlėju
Tėvu, močiùtės,
Ni ma gajlėju
Távęs-bernùžiu,

9. Tik ma gajlėju
Jaunú dienùžiu,
Jaunú dienùžiu
Ir vajnikùžiu.

10. Mergytė mánu,
Jaunóji mánu,
Ar tajp par-brángus
Tau vajnikùžis?

11. Jus kepurėlė
Ąnt rįnkos pirktà,
Ąnt rįnkos pirktà,—
Du šilingùžiu.

12. Jus kepurėlė—
Du šiljngùžiu,
Mánu vajnikas—
Šešì šimtùžej:

13. Mánu vajnikas
Iš rútu dáržu
Iš rútu dáržu,—
Žalú rutėlu.

14. O kad jus ėjut
Par žálą gìrę,
Par žálą gìrę,
Par pušynùžį,

15. Kad jus sutikut
Žvirblėlu púlką,
Jus pakilėjut
Jiems kepurùžę;

16. O kad mes ėjum
Par lygų laúką,
Par lygų laúką,
Par pudimùžį,

17. Kad mes sutikum,
Karálaus púlką,
Mes ne kilėjum
Jam vajnikùžiu.

4. Ai, mesčiau, mesčiau
Rūtų kvietkužę,
Kad jis žinotų,
Kad' vasaružė!

5. O ir atėjo
Mergelių pulkas,
O ir iškėlė
Turmo duružes.

6. — Ai merga, merga,
Mergele mano,
Katro gailėjo
Tavo širdužė?

7. Ar tau gailėjo
Tėvo močiutės?
Ar tau gailėjo
Manęs bernužio?

8. — Nei man gailėjo
Tėvo močiutės,
Nei man gailėjo
Tavęs bernužio,

9. Tik man gailėjo
Jaunų dienužių,
Jaunų dienužių
Ir vainikužio!

10. — Mergyte mano,
Jaunoji mano,
Ar taip per brangus
Tau vainikužis?

11. — Jūs kepurėlė
Ant rinkos pirkta,
Ant rinkos pirkta, —
Du šilingužiu;

12. Jūs kepurėlė —
Du šilingužiu,
Mano vainikas —
Šeši šimtužiai:

13. Mano vainikas
Iš rūtų daržo,
Iš rūtų daržo, —
Žalių rūtelių!

14. O kad jūs ėjot
Per žalią girią,
Per žalią girią,
Per pušynužį,

15. Kad jūs sutikot
Žvirblelių pulką,
Jūs pakylėjot
Jiems kepuružę, —

16. O kad mes ėjom
Per lygų lauką,
Per lygų lauką,
Per pūdymužį,

17. Kad mes sutikom
Karaliaus pulką,
Mes nekylėjom
Jam vainikužio!

882 (*).

Nů Kų́ncıuvıėnės.

1. Kad aš jójau par łaúką,
Par lýgų łaukélį,
Aš pamačıaú tris mergéles
Levę́ndru darżély:

2. Vıĕna bùvu Áłda.
Ąntrà bùvu Mĭłda,
O ši trečıà jaunıausıóji
Bùvu mánu mıĕła.

3. Kajp atjóju pirmàsis,
Kad żodélį tárčıau,—
Aš jam nıĕku ne atsakıaú,
Ne tarıaú żodélu.

4. Kajp atjóju ąntràsis,
Kad rąnkélę dŭčıau,—
Aš jam nıĕku ne atsakıaú,
Dumélę dumójau.

5. Kajp atjóju trečıàsis,
Kad vajnĭką dŭčıau,—
Aš jam nıĕku ne atsakıaú,
Tik sau nusĭjůkıau.

6. Kajp atjóju ketvĭrtas,
Kad łovélę kłóčıau,—
Aš jam nıĕku ne atsakıaú,
Graúdżej apsĭverkıau.

7. Kajp atjóju pęnktàsis
Jŭdůse aksómůs:—
Apsirę́ngki, mergużĕlė,
Vażıŭsiv pas póną.

8. Ni aš bijaú pónu,
Ni jů dĭdżıu słúgu;
Apsirĕdżıus prąncuzĭnėms,
Sĕdau su jům draúge.

9. Kajp vażıávuv par łaúką,
Łaukélis dųnzgĕju;
Kur użmýnė akmenĕlį,
Ugnélė żėrĕju.

10. Šęn naktélę, mergużĕlė,
Devintó adýno
Pażıurĕki, mergużĕlė,
Į mánu akéles.

11. Aš ne galù pażıurĕti;
Skaúda ma galvélė,
Kad prapùldżıau vajnikĕlį
Dėl távu lustélu.

12. Kad żinóčıau, mergużĕlė,
Dėl mánu lustélu.
Aš tau dŭčıau pórą żĭrgu,
šĭmtą raudonúju.

(*) Palýgink 648 dájną.

*882

Kunciuvienė

1. Kad aš jojau per lauką,
Per lygų laukelį,
Aš pamačiau tris mergeles
Levendrų daržely:

2. Viena buvo Alda,
Antra buvo Milda,
O ši trečia, jauniausioji,
Buvo mano miela.

3. Kai atjojo pirmasis,
Kad žodelį tarčiau, —
Aš jam nieko neatsakiau,
Netariau žodelio.

4. Kai atjojo antrasis,
Kad rankelę duočiau, —
Aš jam nieko neatsakiau,
Dūmelę dūmojau.

5. Kai atjojo trečiasis,
Kad vainiką duočiau, —
Aš jam nieko neatsakiau,
Tik sau nusijuokiau.

6. Kai atjojo ketvirtas,
Kad lovelę kločiau, —
Aš jam nieko neatsakiau,
Graudžiai apsiverkiau.

7. Kai atjojo penktasis
Juoduose aksomuos:
— Apsirenki, mergužėle,
Važiuosiv pas ponį!

8. Nei aš bijau pono,
Nei jo didžios slūgos, —
Apsirėdžius prancūzinėms,
Sėdau su juo drauge.

9. Kai važiavov per lauką,
Laukelis dunzgėjo, —
Kur užmynė akmenėlį,
Ugnelė žėrėjo.

10. — Šią naktelę, mergužėle,
Devintoj adynoj
Pažiūrėki, mergužėle,
Į mano akeles!

11. — Aš negaliu pažiūrėti —
Skauda man galvelė,
Kad prapuldžiau vainikėlį
Dėl tavo liustelio!

12. — Kad žinočiau, mergužėle, —
Dėl mano liustelio,
Aš tau duočiau porą žirgų,
Šimtą raudonųjų, —

13. Pórą žìrgu ąnt mújų,
šìmtą ąnt perýnu:—
Nusipraúski, mergužėlė,—
Kajp ir vákar bùvus.

14. Vákar buváj tajp gražì,
Kajp daržely rózė,
O jau šendiẽn tájpo blėdna,
Kajp bałtà drobėlė.

883.

Nů Dievičnės.

1. Išlėjdau brolėlį,
Jáuną rajtojėlį,
Į jáuną jaunimėlį. } ds

2. Parjóju brolėlis,
Jáunas rajtojėlis,
Iš jáunu jaunimėlu.

3. Ar buváj, bróléli,
Jáunas rajtojėli,
Tam jaunám jauniměly?

4. Rods bùte—buvaú,
Matyte- mačiaú,
Alè šókte—ne šókau.

5. Brołužėli mánu,
Dobiléli mánu,
Ar yr távu mergėlė?

6. Pilni sùłužėlej
Jaunú sesužėlu,—
Tik yra ir manóji.

7. Mánu merguželės
Žálas vajnikėlis,
Žalú rútu nupìntas,

8. Ir jos žiurstužėlis
Žalú šilkužėlu,
Áuksu kviẽtkoms sodìntas.

9. Aušrėlė aúšu,
Močiùtė kłáusė
Sávu jaunós dukrėlės:

10. Dukružėlė mánu,
Lelijėlė mánu,
Kur dėjej vajnikėlį?

11. Rústaj atsakiaú,
Ne nutylėjau:
Nutráukė bajorėlis.

12. Ej, tu, bajoréli,
šélmi-bernužėli,
Atidůk vajnikėlį.

13. O aš įmečiau
Távu vajnikėlį
Į júres, į màrėles.

14. Vajnìkas płaúkė,
Płaúkdamas šaúkė,
Ąnt jurùžių žalávu.

13. Porą žirgų ant muilo,
Šimtą ant perynų:
Nusiprauski, mergužėle, —
Kaip ir vakar buvus!

14. — Vakar buvau taip graži,
Kaip daržely rožė,
O jau šiandien taipo bliedna,
Kaip balta drobelė!

*883

Dievienė

1. Išleidau brolelį,
Jauną raitojėlį,
Į jauną jaunimėlį. } 2 k.

2. Parjojo brolelis,
Jaunas raitojėlis,
Iš jauno jaunimėlio.

3. — Ar buvai, broleli,
Jaunas raitojėli,
Tam jaunam jaunimėly?

4. — Rods, būti buvau,
Matyti mačiau,
Ale šokti nešokau.

5. — Brolužėli mano,
Dobilėli mano,
Ar yr tavo mergelė?

6. — Pilni suolužėliai
Jaunų sesužėlių, —
Tik yra ir manoji.

7. Mano mergužėlės
Žalias vainikėlis,
Žalių rūtų nupintas,

8. Ir jos žiurstužėlis
Žalių šilkužėlių,
Aukso kvietkoms sodintas.

9. Aušrelė aušo,
Močiutė klausė
Savo jaunos dukrelės:

10. — Dukružėle mano,
Lelijėle mano,
Kur dėjai vainikėlį?

11. Rūsčiai atsakiau,
Nenutylėjau:
— Nutraukė bajorėlis!

12. — Ei tu, bajorėli,
Šelmi bernužėli,
Atiduok vainikėlį!

13. — O aš įmečiau
Tavo vainikėlį
Į jūres, į mareles.

14. Vainikas plaukė,
Plaukdamas šaukė,
Ant jūružių žaliavo!

884.

Nů Norviliẽnės.

1. Ir àtlėke sakalėlis
Vidurỹ łąnkėlės,
Ir suvỹrku mergužėlė
Vidurỹ darżėlu. } ds

2. Gỹsta gražėj sakalėlis
Żalóje łąnkėlė,
Vėrkia graũdżej mergužėlė
Rutėlu darżėly.

3. Łabáj vėrkė sakalėlis,
Ne rádęs żolėlės,
Graũdżej vėrkė mergužėlė,
Ne rádus rutėlės.

4. Kłausinėju sakalėlis:
Kur dỹngu żolėlės?
Kłausinėju mergužėlė:
Kur dỹngu rutėlės?

5. Šiẽnpjuvėlej, baltì vỹraj,
Nupjóvė żolėlę;
Seserėlės, lelijėlės,
Nuskỹnė rutėlės.

6. Kłausinėju sakalėlis
Vỹru: kur sukróvėt?
Kur sukróvėt żálą šiẽną,
Ar į darżinėlę?

7. Kłausinėju mergužėlė
Jaunúju sesėlu:
Kur padėjut żalàs rútas
Iš mánu darżėlu?

8. Łabáj dżiaũgės sakalėlis
Su żalà rutėlė,
Kad su króvė baltì vỹraj
Šiẽną į dárżinę.

9. Łabáj vėrkė seserėlė
Už rútu kvietkėlę,
Kad išmetė żalàs rútas
Ąnt čỹstos žemėlės.

885 (*).

Nů Dábkuviẽnės.

1. Gánė mergỹtė
Jautėlus
Po mánu tėvu
Rugėlus. } ds

(*) Palỹgink 886 dáįną.

884

Norvilienė

1. Ir atlėkė sakalėlis
Vidury lankelės,
Ir suvirko mergužėlė
Vidury darželio. } 2 k.

2. Gysta gražiai sakalėlis
Žalioje lankelėj,
Verkia graudžiai mergužėlė
Rūtelių daržely.

3. Labai verkė sakalėlis,
Neradęs žolelės,
Graudžiai verkė mergužėlė,
Neradus rūtelės.

4. Klausinėjo sakalėlis:
— Kur dingo žolelės?
Klausinėjo mergužėlė:
— Kur dingo rūtelės?

5. Šienpiūvėliai, balti vyrai,
Nupiovė žolelę,
Seserėlės lelijėlės
Nuskynė rūteles.

6. Klausinėjo sakalėlis
Vyrų: — Kur sukrovėt,
Kur sukrovėt žalią šieną,
Ar į daržinėlę?

7. Klausinėjo mergužėlė
Jaunųjų seselių:
— Kur padėjot žalias rūtas
Iš mano darželio?

8. Labai džiaugės sakalėlis
Su žalia rūtele,
Kad sukrovė balti vyrai
Šieną į daržinę!

9. Labai verkė seserėlė
Už rūtų kvietkelę,
Kad išmetė žalias rūtas
Ant čystos žemelės!

*885

Dabkuvienė

1. Ganė mergytė
Jautelius
Po mano tėvo
Rugelius. } 2 k.

2. Ejna bernýtis
Par łaúką,
Sugriẽbė mergýtės
Jautélus.

3. Atéjn mergýtė,
Vérkdama,
àtneša sterblėlę
Dórelu.

4. Te tau, bernýti,
Dórelus,
Atidůk ma šẽmus
Jautélus.

5. Ne prašaú tàvę
Užmokẽti,
Tik su manỹm
Pakalbẽti.

6. Jůdus takélus
Pramýnej,
Kol mànę jáuną
Pravỹrkdej.

7. Suẽdej mánu
Dienùžes
Kajp, šilè rádęs,
ůgùžes.

8. Palęnkčiau áglės
šakùžę,
Pakárčiau šėlmį-
-bernùžį.

9. Taj távej, šėlmi,
Kýboti,
Ne mànę jáuną
Vilóti.

10. Mèsčiau žiedėlį
Į púrvą,
Vèsčiau bernėlį
Į túrmą.

11. Rudỹns žiedėlis
Purvėly,
Raúdu bernėlis
Turmėly.

12. O, taj tau, šėlmi,
Raudóti,
Ne mànę jáuną
Vilóti.

13. Ìmčiau žiedėlį
Iš púrvu,
Léjsčiau bernėlį
Iš túrmu.

14. Iskàsčiau ravè
Grabùtę,
Įmèsčiau šėlmį-
-bernùžį:

15. Taj távej, šėlmi,
Mirksóti,
Ne mànę jáuną
Vilóti.

2. Eina bernytis
Per lauką,
Sugriebė mergytės
Jautelius.

3. Atein mergytė
Verkdama,
Atneša sterblelę
Dorelių.

4. — Te tau, bernyti,
Dorelius,
Atiduok man šėmus
Jautelius!

5. — Neprašau tave
Užmokėti,
Tik su manim
Pakalbėti.

6. — Juodus takelius
Pramynei,
Kol mane jauną
Pravirkdei!

7. Suėdei mano
Dienužes
Kaip, šile radęs,
Uogužes!

8. Palenkčiau eglės
Šakužę,
Pakarčiau šelmį
Bernužį!

9. Tai tavei, šelmi,
Kyboti,
Ne mane jauną
Viliotį!

10. Mesčiau žiedelį
Į purvą,
Vesčiau bernelį
Į turmą.

11. Rūdins žiedelis
Purvely,
Raudoj bernelis
Turmely.

12. — O tai tau, šelmi,
Raudoti,
Ne mane jauną
Viliotį!

13. Imčiau žiedelį
Iš purvo,
Leisčiau bernelį
Iš turmo.

14. Iškasčiau rave
Grabutę,
Įmesčiau šelmį
Bernužį:

15. — Tai tavei, šelmi,
Mirksoti,
Ne mane jauną
Viliotį!

886 (*).

Nů Błażiẽnės.

1. Gánė mergýtė jautėlus
Ir nugánė bėrnu rugėlus.

2. Atėjn bernýtis jaunàsis,
Ir parvárė pálšus jautėlus.

3. Atėjn mergýtė vadůti,
Atsìneša rąnko tįmpėlę.

4. Te tau, bernėli, tįmpėlę,
Átiduki pálšus jautėlus.

5. O ni ma réjkia tįmpėlės,
Anì távu pałšú jautėlu;

6. O tik ma réjkia mergėlės,
Ir mergėlės jaunú diėnėlu.

7. Palėnkčiau áglės viršúnę,
Pakabìnčiau pájką bernėlį.

8. Taj tu če, šelmi, kýboki,
Ne kad mànę jáuną vilóki.

9. Mèsčiau žiėdėlį į púrvą,
Įstůmčiau bernėlį į kázą.

10. Taj tu če, šélmi, kirmýki,
Ne kajp mànę jáuną kìbinki.

11. O, tu suėdej diėnėles,
Kajp ir, šilè rádęs, ůgėles.

887.

Nů Błażiẽnės.

1. Ir še jódžiau, ir te jódžiau,
Velunós (**) mergėles bąndavójau:}ds

2. Ar verpėjos? ar audėjos?
Ar žalú rutėlu sėjėjùžės?

3. Ni verpėjos, ni audėjos,
Tik žalú rutėlu sėjėjùžės.

888.

Nů Rugenýtės.

1. Grážus brolyčiùkaj,
Gražėj pasirėdę:(***)

2. Áukštos kepurėlės,
Rutėlu kviėtkėlės;

(*) Palýgink 885 dájną.

(**) Velúna arbà Velůna.

(***) Po žẽdnu pósmu žemiaú lyrůk: „Grážus brolyčiùkaj, gražėj pasirėdę“.

886

Blažienė

1. Ganė mergytė jautelius
Ir nuganė berno rugelius.
2. Atein bernytis jaunasis
Ir parvarė palšus jautelius.
3. Atein mergytė vaduoti,
Atsineša rankoj timpelę.
4. — Te tau, berneli, timpelę,
Atiduoki palšus jautelius!
5. — O nei man reikia timpelės,
Anei tavo palšų jautelių,
6. O tik man reikia mergelės
Ir mergelės jaunų dienelių!
7. Palenkčiau eglės viršūnę,
Pakabinčiau paiką bernelį.
8. — Tai tu čia, šelmi, kyboki,
Ne kad mane jauną vilioki!
9. Mesčiau žiedelį į purvą,
Įstumčiau bernelį į kozą.
10. — Tai tu čia, šelmi, kirmyki,
Nekaip mane jauną kibinki!
11. O tu suėdei dieneles
Kaip ir, šile radęs, uogeles!

887

Blažienė

1. Ir šen jodžiau, ir ten jodžiau,
Veliuonos mergeles bandavojau: (2 k.)
2. Ar verpėjos, ar audėjos,
Ar žalių rūtelių sėjėjužės?
3. Nei verpėjos, nei audėjos,
Tik žalių rūtelių sėjėjužės!

888

Rugienytė

1. Gražūs brolyčiukai,
Gražiai pasirėdę*:
2. Aukštos kepurėlės,
Rūtelių kvietkelės,

* Žemiau po kiekvieno posmo lyruok: „Gražūs brolyčiukai, gražiai pasirėdę."

3. Baltỹ marškinėlej,
šilkėlu kuskėlės;

4. Jůdi žiponėlej,
Áuksu guzikėlej;

5. Jůdi čebatėlej,
Áuksu pęntinėlej.

889.

Nů Totiněnės.

1. Gůli, gůli močiůtė
Ąnt baltósios lęntėlės,
Ir palĩku dukrytėlę, } ds
Dukrėlę da vygėlė. }

2. Móčeka, priějdama,
Dukrėlę pasůpdama:
čiůčia, lůla, podukrėlė,
Tu mànę ne kłausỹsi.

3. Móčeka-motynėle,
Tu, mánu širduzėlė,
Kůděl tàvę ne kłausỹsiu,
Kad mážą užaugĩnsi?

4. Móčeka, močekėlė,
Tur dĩdį rupestėlį;
Iš tů dĩdžiu rupestėlu
Išėju į łaukėlį.

5. Po łaůką vájkščiodama,
Rąnkėles grąnžindama,
Ir sutĩnka podukrėlę
Ąnt lygaus viėškelėlu:—

6. O kur ejnỹ, dukrėlė,
Dukrėlė-podukrėlė?
O aš ejnů ąnt kalnėlu,
Ąnt močiůtės kapėlu.

7. Ąnt kapėlu ějdama,
Łabáj graůdžej vérkdama:
Kėlki, senà motynėlė,
Pirk ma drabąnkubilį.

8. Pirk ma drabąnkubilį,
Krauk ma áukštą krajtėlį
Skĩrki mánej pasogėlę,
Aprĩnki ma viėtėlę.

9. Atsitráuki, dukrėlė,
Dukrėlė-siratėlė,
Jok tu turĩ močekėlę,
Kajp tỹkrą motynėlę.

10. Te perk drabąnkubilį,
Tegů kráuja krajtėlį,
Tegů skĩrta pasogėlę,
Tegů rę́nka viėtėlę.

3. Balti marškinėliai,
Šilkelių kuskelės,

4. Juodi žiponėliai,
Aukso guzikėliai,

5. Juodi čebatėliai,
Aukso pentinėliai.

889

Totilienė

1. Guli, guli močiutė
Ant baltosios lentelės
Ir paliko dukrytėlę,
Dukrelę dar vygelėj. } 2 k.

2. Močeka prieidama,
Dukrelę pasupdama:
— Čiūčia liūlia, podukrėle,
Tu mane neklausysi!

3. — Močeka motinėle,
Tu mano širdužėle,
Kodėl tave neklausysiu,
Kad mažą užauginsi?

4. Močeka močekėlė
Tur didį rūpestėlį;
Iš to didžio rūpestėlio
Išėjo į laukelį.

5. Po lauką vaikščiodama,
Rankeles grąžydama,
Ir sutinka podukrėlę
Ant lygaus vieškelėlio.

6. — O kur eini, dukrele,
Dukrele podukrėle?
— O aš einu ant kalnelio,
Ant močiutės kapelio.

7. Ant kapelio eidama,
Labai graudžiai verkdama:
— Kelki, sena motinėle,
Pirk man drapankubilį!

8. Pirk man drapankubilį,
Krauk man aukštą kraitelį,
Skirki manei pasogėlę,
Aprinki man vietelę.

9. — Atsitrauki, dukrele,
Dukrele siratėle,
Juk tu turi močekėlę
Kaip tikrą motinėlę:

10. Teperk drapankubilį,
Tegu krauja kraitelį,
Tegu skiria pasogėlę,
Tegu renka vietelę.

11. Móčeka, močekėlė,
Ne-tikrà motynėlė,
Pirku ma drabąnkubilį
Kų prasčiáusiu šulėlu.

12. Kad krövė ma krajtėlį,—
Kų prasčiáusiu linėlu;
Kad ir skýrė pasogėlę,—
Prasčiáusiu gyvůlėlu.

13. Kad ìjnku ma bernėlį,—
Prasčiáusią palėvėką;
Kad ir lėjdu į martėles,—
Į prasčiáusę vietėlę.

890 (*).

Nů Dáškuvienės.

1. Gystiẽnu kiémelu
Gìriamos mergėlės;
Jos pasėju dýgius dagiùs,
Dýgias dilgelčles. } ds

2. Abù mùdu jáunu,
Abùdu ne-védę;
Jósiv mùdu, brołužėli,
Į tąn kiémužėlį.

3. O kad mùdu jójuv
Par lýgius łaukėlus,
Svýru, ìjnku dìrsiu várpos
Po žìrgu kojėlu.

4. O da ne prijójuv
Gystiẽnu kiémelu,
Ir pasmìrdu dýgus dágej,
Dýgios dilgelčlės.

5. Išéjna mergėlė
Iš dagių darželu,
O jos senà motynėlė
Iš žąnsų tvartėlu.

6. Jaunóji mergėlė,
Kajp dagių kvietkėlė,
O jos senà motynėlė
Jůda, kajp kůsėlė.

7. Velůnós kiémelu
Gìriamos mergėlės,
Jos pasėju rútas, mėtas,
Báltas lelijėles.

8. Abù mùdu jáunu,
Abùdu ne-védę;
Jósiv mùdu, brołužėli,
Į tąn kiémužėlį.

9. O kad mùdu jójuv
Par lýgius łaukėlus,
Svýru, ìjnku kviečių várpos
Po žìrgu kojėlu.

10. O da ne prijójuv
Velůnós kiémelu,
Ir pakvìpu rútos, mėtos,
Bałtos lelijėles.

(*) Palýgink Ves. 14, 37, 64, 140, 178 dájnas.

11. — Močeka močekėlė,
Netikra motinėlė,
Pirko man drapankubilį
Kuo prasčiausių šulelių!

12. Kad krovė man kraitelį, —
Kuo prasčiausių linelių!
Kad skyrė pasogėlę, —
Prasčiausių gyvulėlių!

13. Kad rinko man bernelį, —
Prasčiausią palievieką!
Kad ir leido į marteles, —
Į prasčiausią vietelę!

890

Daškuvienė

1. Gystėnų kiemelio
Giriamos mergelės, —
Jos pasėjo dygius dagius,
Dygias dilgėlėles. } 2 k.

2. Abu mudu jaunu,
Abudu nevedę, —
Josiv mudu, brolužėli,
Į tą kiemužėlį.

3. O kad mudu jojov
Per lygius laukelius,
Sviro linko dirsių varpos
Po žirgų kojelių.

4. O dar neprijojov
Gystėnų kiemelio,
Ir pasmirdo dygūs dagiai,
Dygios dilgėlėlės.

5. Išeina mergelė
Iš dagių darželio,
O jos sena motinėlė —
Iš žąsų tvartelio.

6. Jaunoji mergelė —
Kaip dagių kvietkelė,
O jos sena motinėlė —
Juoda kaip kuoselė.

7. Veliuonos kiemelio
Giriamos mergelės, —
Jos pasėjo rūtas, mėtas,
Baltas lelijėles.

8. Abu mudu jaunu,
Abudu nevedę, —
Josiv mudu, brolužėli,
Į tą kiemužėlį.

9. O kad mudu jojov
Per lygius laukelius,
Sviro linko kviečių varpos
Po žirgų kojelių.

10. O dar neprijojov
Veliuonos kiemelio,
Ir pakvipo rūtos, mėtos,
Baltos lelijėlės.

11. Išéjna mergélė
Iš rútu darželu,
O jos senà motynėlė
Iš áukštu svirnélu.

12. Jaunóji mergélė—
Kajp rútu kvietkélė,
O jos senà motynėlė—
Bałtà, kajp gulbélė.

891.

Nů Didžpinigajčiùkės.

1. Galù gerí, galù gerí, } ds
Ne galù pakélti;

2. Rúpi ma, rúpi ma
Rytó ąnkstì kélti;

3. Rúpi ma, rúpi ma
Baltì lináj vérpti;

4. Rúpi ma, rúpi ma
Płónas dróbės áusti;

5. Rúpi ma, rúpi ma
šejmynėlę dęngti.

6. Nesirúpink, motynėlė,
šejmynėlę dęngti;

7. Parvès súnus jáuną márčę
šejmynėlę dęngti.

8. Kur ji gaus, kur ji ims
Ta jaunà martélė?

9. Dičvas důs spasabėlį
Taj jáunaj martélej.

10. Tegù dirbs, ne tingės,
Apdęngs šejmynėlę.

11. Galù gerí, galù gerí,
Ne galù pakélti;

12. Rúpi ma, rúpi ma
čyžélę mokėti.

13. Nesirúpink, motynėlė,
čyžélę mokėti;

14. Parvès duktė jáuną žęntą
čyžélej mokėti;

15. Kur jis gaus, kur jis ims,
Tas jáunas žęntélis?

16. Dičvas důs spasabėlį
Tam jaunám žęntéluj.

11. Išeina mergelė
Iš rūtų darželio,
O jos sena motinėlė —
Iš aukšto svirnelio.

12. Jaunoji mergelė —
Kaip rūtų kvietkelė,
O jos sena motinėlė —
Balta kaip gulbelė.

891

Didžpinigaičiukė

1. Galiu gert, galiu gert, } 2 k.
Negaliu pakelti, — }

2. Rūpi man, rūpi man
Rytoj anksti kelti,

3. Rūpi man, rūpi man
Balti linai verpti,

4. Rūpi man, rūpi man
Plonas drobes austi,

5. Rūpi man, rūpi man
Šeimynėlę dengti.

6. — Nesirūpink, motinėle,
Šeimynėlę dengti, —

7. Parves sūnus jauną marčią
Šeimynėlę dengti!

8. — Kur ji gaus, kur ji ims,
Ta jauna martelė?

9. — Dievas duos spasabėlį
Tai jaunai martelei.

10. Tegu dirbs, netingės —
Apdengs šeimynėlę.

11. Galiu gert, galiu gert,
Negaliu pakelti,

12. Rūpi man, rūpi man
Čyželę mokėti.

13. — Nesirūpink, motinėle,
Čyželę mokėti, —

14. Parves duktė jauną žentą
Čyželei mokėti!

15. — Kur jis gaus, kur jis ims,
Tas jaunas žentelis?

16. — Dievas duos spasabėlį
Tam jaunam ženteliui.

892 (*).

Nů Důbiẽnės.

1. Ejnù par kiẽmą,
Girdžiù par siẽną: } ds
Kas girẽlė bilděju?

2. Iškrĩtu vóras
Iš ąnžůlėlu
Ir nutrùku sprąndẽlį.

3. Atẽjn meškà,
Dĩdė dáktarka,
Vóru sprąndą tajsyti.

4. Párnešė drĩgniu,
Rožnú šaknėlu,
Vóru sprąndą gýdyti.

5. Išgýk, voréli,
Pavasarẽlį.
Iškàrk visàs muscẽles.

6. O, tu, muscẽlė,
Vĩlku pusẽlė,
Tu—dĩdė gaspadĩnė.

7. Tu išgajšináj,
Tu išnajkináj
Iš alvẽlės arẽlką.

8. Ìlgas kaklẽlis,
Drútas snapẽlis,
Tas išgẽrė arẽlką.

893.

Nů Šviderskiẽnės.

1. Ej, žálos, žálos,
Žálos łąnkẽlės, } ds
Žyd baltĩ dobilẽlej.

2. O tenáj gánė
Jaunà mergẽlė
Du šẽmůsius jautẽlus.

3. O ir atjóju
Jáunas bernẽlis
Par žálaję łąnkẽlę:

4. Ej, padẽ Diẽvas,
Jáunaj mergẽlej,
Jautẽlu piẽmenẽlej.

5. Ar da tu svéjka?
Ar Diẽvas łájku,
Mánu jaunà mergẽlė?

6. O taj da svéjka,
Taj Diẽvas łájku,
Mánu jáunas bernẽli.

(*) Palýgink 17 dájną.

892

Duobienė

1. Einu per kiemą,
   Girdžiu per sieną,
   Kas girelėj bildėjo!
   } 2 k.

2. Iškrito voras
   Iš ąžuolėlio
   Ir nutrūko sprandelį!

3. Atein meška,
   Didi daktarka,
   Voro sprandą taisyti.

4. Parnešė drignių,
   Rožnių šaknelių,
   Voro sprandą gydyti.

5. — Išgyk, voreli,
   Pavasarėlį,
   Iškark visas museles!

6. — O tu, musele,
   Vilko pusele,
   Tu — didi gaspadinė,

7. Tu išgaišinai,
   Tu išnaikinai
   Iš alvelės arielką!

8. Ilgas kaklelis,
   Drūtas snapelis, —
   Tas išgėrė arielką!

*893

Šviderskienė

1. Ei, žalios, žalios,
   Žalios lankelės,
   Žyd balti dobilėliai!
   } 2 k.

2. O tenai ganė
   Jauna mergelė
   Du šėmuosius jautelius.

3. O ir atjojo
   Jaunas bernelis
   Per žaliąją lankelę.

4. — Ei, padėk dievas
   Jaunai mergelei,
   Jautelių piemenėlei!

5. Ar dar tu sveika,
   Ar dievas laiko,
   Mano jauna mergele?

6. — O tai dar sveika,
   Tai dievas laiko,
   Mano jaunas berneli!

7. Bernýti mánu,
Jaunàsis mánu,
Kůděl mànę ne łąnkáj?

8. Ar ne žinójej,
Mánu bernéli,
Katrám kiémęly áugau?

9. Kad ir žinójau,
Alè ne jójau,
Viėškełùžiu ne darıaú.

10. Aš pas tėvėlį,
Pas motynėlę,
Tarp jaunúju brolėlu.

794.

Nů Klimiėnės.

1. Ejn mergýtė úlyčia,
Sutìku bernýtį ne-týčia,
Véda viėšėti, žáda pamylėti,
Véda į svirnėlį, ùžger arelkčlę. } ds

2. Kajmýnas, sùskius, pajùtu,
Svìrnu durėlės užsùku;
Bėga par dvárėlį, žádina tėvėlį:—
Ejk į svirnėli, tù ràsi svetėlį.

3. Kajp tėvėlis nuėju,
Vìsą tejsýbę atrádu;
Kłáusė mùdveju: kas bus iš jùdveju?
Pàjėmė botágą, ìšplakė nabágą.

4. Kìrtu mergýtej viėnůliką,
O bernýčiuj šešióliką:
O taj tau, svetėli, gerì gerimėlej:
Ałùtis, midùtis, saldì arelkėlė.

5. Ejn bernýtis, dumódams,
Ąnt mergýtės rugódams:
Kad tu pastìptumej ir gálą gáutumej;
Anà patì prášė ir méjlej kalbėju.

7. Bernyti mano,
Jaunasis mano,
Kodėl mane nelankai?

8. Ar nežinojai,
Mano berneli,
Katram kiemely augau?

9. — Kad ir žinojau,
Ale nejojau,
Viešketužio nedariau.

10. Aš pas tėvelį,
Pas motinėlę,
Tarp jaunųjų brolelių!

*894

Klimienė

1. Ein mergytė ūlyčia,
Sutiko bernytį netyčia,
Veda viešėti, žada pamylėti,
Veda į svirnelį, užger arielkėlę. } 2 k.

2. Kaimynas, suskius, pajuto,
Svirno dureles užsuko,
Bėga per dvarelį, žadina tėvelį:
— Eik į svirnelį, tu rasi svetelį!

3. Kai tėvelis nuėjo,
Visą teisybę atrado.
Klausė mudviejų: „Kas bus iš judviejų?"
Paėmė botagą, išplakė nabagą.

4. Kirto mergytei vienuolika,
O bernyčiui šešiolika:
— O tai tau, sveteli, geri gėrimėliai:
Alutis, midutis, saldi arielkėlė!

5. Ein bernytis dūmodams,
Ant mergytės rūgodams:
— Kad tu pastiptumei ir galą gautumei!
Ana pati prašė ir meiliai kalbėjo.

895 (*).

Nů Błaźiẽnės.

1. Ej, tóli, tóli,
Łabáj tóli
Pękni brolélej
šiẽną pjóvė. } ds

2. Aš viẽna sesélė,
Vieńturtẽlė,
Nešiaú brolélams
Pusrytẽlus.

3. Viẽno rąnkélė
Pusrytẽlej,
Ąntró rąnkélė
Abrusẽlis.

4. O ir sutikaú
Lẽnku pónus,
Didźius ponájčius,
Bajorájčius.

5. Atẽmė nů mánęs
Pusrytẽlus,
Iš bałtós rąnkos
Abrusẽlį.

6. Susẽdu pónaj
Piẽtu válgyt;
Pàdavė ma jáunaj
Žirgus łajkýt:

7. Łajkýk, mergùžė,
Łabáj drúčej,
Mes užmokẽsim
Łabáj brąngej:

8. O ne šeštókajs,
Ni trečiókajs,
Tik viẽnajs mùštajs
Dorelẽlejs.

9. Ne tajp paiłsaú,
Łajkýdama,
Kajp aš paiłsaú,
Be-vérkdama.

10. Bẽgkit, žirgélej,
šiłájs, trákajs,
Aš jaunà bẽgsiu
Pas brolélus.

11. Aš radaú brolélus
Be-si-ilsinčius,
Ąnt pradalgẽlu
Be-rymančius:—

12. Kélkit, brolélej,
šiẽnpjuvẽlej,
Mèskit dalgélus
Į łąnkélę.

(*) Palygink 351 dájną.

895

Blažienė

1. Ei, toli toli,
Labai toli,
Penki broleliai } 2 k.
Šieną piovė.

2. Aš viena seselė
Vienturtėlė
Nešiau broleliams
Pusrytėlius.

3. Vienoj rankelėj
Pusrytėliai,
Antroj rankelėj
Abrūsėlis.

4. O ir sutikau
Lenkų ponus,
Didžius ponaičius,
Bajoraičius.

5. Atėmė nuo manęs
Pusrytėlius,
Iš baltos rankos
Abrūsėlį.

6. Susėdo ponai
Pietų valgyt,
Padavė man jaunai
Žirgus laikyt:

7. — Laikyk, merguže,
Labai drūčiai,
Mes užmokėsim
Labai brangiai:

8. O ne šeštokais,
Nei trečiokais,
Tik vienais muštais
Dorelėliais!

9. Ne taip pailsau
Laikydama,
Kaip aš pailsau
Beverkdama.

10. — Bėkit, žirgeliai,
Šilais, trakais,
Aš jauna bėgsiu
Pas brolelius.

11. Aš radau brolelius
Besiilsinčius,
Ant pradalgėlių
Berymančius.

12. — Kelkit, broleliai
Šienpiūvėliai,
Meskit dalgelius
Į lankelę!

13. Mèskit dalgėlus
Į łąnkėlę,
Imkit kardùžius
Į rąnkėlę.

14 Imkit kardùžius
Į rąnkėlę,
Výkit, brolėlej,
Bajorėlus

15 Ej, výju, výju,
Ne pavýju;
Kad ir pavýju;
Ne pažinu.

896.

Nů Norvilėnės.

1 Bernýčej jaunėjie, mes bėdnėjie,
Užpůlė Prusókaj ne-mejlėjie; }ds

2 Pàjėmė mus jáunus į ne-válą,
Iš Lęnku į Prúsus tóli várė.

3. Te tėvu, močiùtės ne turėsim,
Brolėlu, sesėlu ne regėsim:

4 Varinej bugnėlej — mus tėvėlej,
Gársios trimitėlės — mus močiùtės.

5. Švieśùsis kardėlis — mus brolėlis,
Margà šaudyklėlė — mus sesėlė.

6. Brolýčej jaunėjie łaukùs árė,
O mumìs Prusókaj gvałtà várė.

7 Mergýtė po dvárą ulavóju,—
Mus bájsej łazdómis kotavóju.

8. Mergýtė jaunóji, ne dumóki,
Bet sávu bernėlį apraudóki,

13. Meskit dalgelius
Į lankelę,
Imkit kardužius
Į rankelę!

14. Imkit kardužius
Į rankelę,
Vykit, broleliai,
Bajorėlius!

15. Ei, vijo, vijo —
Nepavijo;
Kad ir pavijo —
Nepažino.

896

Norvilienė

1. — Bernyčiai jaunieji, mes biednieji,
Užpuolė prūsokai nemeilieji. (2 k.)

2. Paėmė mus jaunus į nevalią,
Iš Lenkų į Prūsus toli varė.

3. Ten tėvo močiutės neturėsim,
Brolelių seselių neregėsim:

4. Variniai būgneliai — mūs tėveliai,
Garsios trimitėlės — mūs močiutės,

5. Šviesusis kardelis — mūs brolelis,
Marga šaudyklėlė — mūs seselė!

6. Brolyčiai jaunieji laukus arė,
O mumis prūsokai gvolta varė.

7. Mergytė po dvarą uliavojo, —
Mus baisiai lazdomis kotavojo.

8. — Mergyte jaunoji, nedūmoki,
Bet savo bernelį apraudoki,

9. Po rútu darżélį vájkščıodama,
Żáląję vejélę mýnıodama.

10. Cit, ne verk, bernéli, kajp papràsi,
Parĕ́jęs, ir mànę dar te-b-ràsi.

11. Mergýtė jaunóji, ne paréjsıu,
Į dĭdę krygélę tóli éjsıu.

12. Dar, ràsi, bernéli, ir sugrįnši,
Dar, ràsi, krygélės ne matýsi.

13. Mergýtė jaunóji, ne paréjsıu,
Rutélė żalóji, ne sugrįnšıu.

14. Ne smagù mums búti ni dıėnélę,
Ne téka tıės mumĭs ni saulélė.

15. Pas jumĭs — tėtùtis, pas mus — kraújas,
Mums ródos, kas dıĕ́ną svıĕ́tas — naújas.

16. Bepĭgu mums bútu te kęntĕ́ti,
Kad dŭ́tu nor kadà pailsĕ́ti.

17. Kulkéles, kajp bĭtys, te łakıója,
Iš visú šalélu karéj jója.

18. Tėvélis senàsis ne atéjna,
Nıėks músu širdélės ne lįnksmina.

19. Tėvélis senàsis kas-dıėn łáukıa,
Močıùtė senóji graúdżej vérkıa,

20. Brolýčej jaunıĕ́jıė minavója,
Sesélės jáunosıos żełavója,

21. Aukštájsejs kalnélejs vájkščıodamos,
Ąnt visú šalélu żıurĕ́damos.

9. Po rūtų darželį vaikščiodama,
Žaliąją vejelę myniodama!

10. — Cit, neverk, berneli, kai paprasi,
Parėjęs ir mane dar tebrasi.

11. — Mergyte jaunoji, nepareisiu,
Į didžią krygelę toli eisiu.

12. — Dar, rasi, berneli, ir sugrįši,
Dar, rasi, krygelės nematysi.

13. — Mergyte jaunoji, nepareisiu,
Rūtele žalioji, nesugrįšiu.

14. Nesmagu mums būti nė dienelę,
Neteka ties mumis nė saulelė.

15. Pas jumis — tėtutis, pas mus — kraujas,
Mums rodos, kas dieną svietas — naujas!

16. Bepigu mums būtų ten kentėti,
Kad duotų nors kada pailsėti.

17. Kulkelės kaip bitės ten lakioja,
Iš visų šalelių kariai joja.

18. Tėvelis senasis neateina,
Nieks mūsų širdelės nelinksmina.

19. Tėvelis senasis kasdien laukia,
Močiutė senoji graudžiai verkia,

20. Brolyčiai jaunieji minavoja,
Seselės jaunosios žėlavoja,

21. Aukštaisiais kalneliais vaikščiodamos,
Ant visų šalelių žiūrėdamos, —

22. Áukštąjį kalnélį parstovėju,
ąnžůłu tvoréles nurýmoju.

897.

Nů Šopýtės.

1. Po tėvélu dvarélu (*)
Jóvaraj žalávu; } ds

2. Tam jóvare žalámjam
Gegùtė kukávu.

3. Aš vilóčiau gegùtę
Į áukštą svirnélį;

4. Aš vynióčiau gegùtę
Į žalùs šilkélus;

5. Aš lėsinčiau gegùtę
Geltónajs kvietėlejs;

6. Aš gyrdyčiau gegùtę
Rinckůju vynélu.

7. Tu, bernùžį kytràsis,
Aš da be-kytrėsnė:

8. Távu áukštas svirnùžis—
Márių pakrąntėly;

9. Távu žalį šilkėlej—
Marėlu maurėlej;

10. Távu gelsvį kvietėlej—
Marėlu žvirgždėlej:

11. Távu rinckas vynėlis—
Gájlos ašarėlės.

898.

Nů Cvirkiėnės.

1. Prisirįnkaú ugėles,
Susìkviečiau svetėlus. } ds

2. Dìdę bėdą turėjau,
Lik svetėlus sùkviečiau.

3. Rupestėlį turėjau,
Lik svetėlus išvariaú.

4. Gaspadórius tárė,
Gaspadìnę bárė:—

(*) Kitì dajnů: Po stikłùžiu łąngùžiu.

22. Aukštąjį kalnelį parstovėjo,
Ąžuolo tvoreles nurymojo.

*897

Šopytė

1. Po tėvelio dvarelį* } 2 k.
Jovarai žaliavo, — }

2. Tam jovare žaliajam
Gegutė kukavo.

3. Aš viliočiau gegutę
Į aukštą svirnelį,

4. Aš vynіočiau gegutę
Į žalius šilkelius,

5. Aš lesinčiau gegutę
Geltonais kvieteliais,

6. Aš girdyčiau gegutę
Rinckuoju vyneliu.

7. — Tu bernuži kytrasis,
Aš dar be kytresnė:

8. Tavo aukštas svirnužis —
Marių pakrantėly!

9. Tavo žali šilkeliai —
Marelių maureliai!

10. Tavo gelsvi kvieteliai —
Marelių žvirgždeliai!

11. Tavo rinckas vynelis —
Gailios ašarėlės!

898

Cvirkienė

1. Prisirinkau uogeles, } 2 k.
Susikviečiau svetelius. }

2. Didžią bėdą turėjau,
Lig svetelius sukviečiau.

3. Rūpestėlį turėjau,
Lig svetelius išvariau.

4. Gaspadorius tarė,
Gaspadinę barė:

* Kiti dainuoja: „Po stiklužio langužiu..."

5. Nėr klė̃tý pyrágu,
Ni svıė̃žůjů svıėstélu;

6. Nėr kŭ̃mi pamylė̃ti,
Svėtélu prijĭmti;

7. Išvĭrk svečıáms vakarĭnę;
Te važıŭ̃ja jıė namů.

8. Gaspadórıus tárė,
šejminė̃lę bárė:—

9. Pakįnkýkiť arklélus,
Atkiłnókiť vartélus,

10. Atkiłnókiť vartélus,
Te važıŭ̃ja jıė namŭ̃.

899 (*).

Nů Bakšájtıėnės.

1. Pro várıu vartužė̃lus
Saulélė tekė̃ju; } ds

2. Pro stĭkłu łąngužẽlį
Tėvélis žıurė̃ju:

3. Kur buváj, sunužė̃li,
Kur jódej žirgužélį?

4. Dėl ků távu bėrs žirgélis
šłápıas ir sušĭlęs?

5. Dėl ků távu pęntinė̃lej
švıė̃sus surudýju?

6. Léjdau, lydė̃jau
Sesélę par łaúką.

7. Ne-tıė̃sa, sunužė̃li,
Ne-vıė̃rni žodélej;

8. Léjdaj, lydė̃jej
Mergélę par łaúką,

9. Par lýgų łaukužė̃lį,
Par sróvės upéles.

10. O kas tıė̃sė sijužė̃lės,
Kas grįndu lęntéles?

11. Taj vis mánu sunužė̃lis,
Pas mergélę jódams.

900.

Nů Senkáuskıėnės.

1. Pútė, pútė
šıaúrus vėjélis, } ds

Bárė, bárė
Mànę motynė̃lė. } ds

(*) Palýgink 880 dájną.

5. — Nėr klėty pyrago
Nei šviežiojo sviestelio, —

6. Nėr kuomi pamylėti,
Svetelių priimti!

7. Išvirk svečiams vakarienę,
Tevažiuoja jie namo!

8. Gaspadorius tarė,
Šeimynėlę barė:

9. — Pakinkykit arklelius,
Atkilnokit vartelius,

10. Atkilnokit vartelius,
Tevažiuoja jie namo!

*899

Bakšaitienė

1. Pro vario vartužėlius } 2 k.
Saulelė tekėjo,

2. Pro stiklo langužėlį
Tėvelis žiūrėjo.

3. — Kur buvai, sūnužėli,
Kur jodei žirgužėlį?

4. Dėl ko tavo bėrs žirgelis
Šlapias ir sušilęs?

5. Dėl ko tavo pentinėliai
Šviesūs surūdijo?

6. — Leidau lydėjau
Seselę per lauką.

7. — Netiesa, sūnužėli,
Nevierni žodeliai, —

8. Leidai lydėjai
Mergelę per lauką,

9. Per lygų laukužėlį,
Per srovės upeles!

10. O kas tiesė sijužėles,
Kas grindė lenteles?

11. Tai vis mano sūnužėlis,
Pas mergelę jodams!

900

Senkauskienė

1. Pūtė, pūtė } 2 k.
Šiaurus vėjelis,
Barė, barė } 2 k.
Mane motinėlė.

2 Ne bark, ne bark
Mànę motynčlė;
Aš ne vėrtau
Svirnu durėlu,

3 Aš ne vėrtau
Svirnu durėlu,
Aš ne vóžtau
Margúju skrynėlu,

4. Aš ne vóžtau
Margúju skrynėlu,
Aš ne rėžtau
Płonúju drobėlu,

5. Aš ne rėžtau
Płonúju drobėlu,
Ne dalinaú
Niėkam dalėlės.

6. Pútė, pútė,
šiaúrus vėjėlis,
Bárė, bárė
Mànę tėvutėlis.

7. Ne bark, ne bark
Mànę, tėvutėli;
Aš ne vėrtau
Stájnios durėlu,

8. Aš ne vėrtau
Stájnios durėlu,
Aš ne šėrtau
Bėrůjů žirgėlu,

9. Aš ne šėrtau
Bėrůjů žirgėlu,
Ne bałnójau
Tymínių balnėlu,

10. Ne bałnójau
Tymínių balnėlu,
Aš ne jójau
Pas jáuną mergėlę.

901.

Nů Dievíenės.

1. Turiù bróli
Kalviùką, kalviùką,
Nukàłs ma ir tilčiùką.}ds

2. Aš tům tiltu
Tekiuà, tekina—
Į rutėlu daržėlį.

3. Turiù rútą
Skínamą, skínamą,
Vajnikėlį plnamą.

4. Aš tos rútos
Ne skínsiu. ne skínsiu,
Ni vajníku ne plnsiu.

2. — Nebark, nebark
Mane, motinėle,
Aš nevėriau
Svirno durelių;

3. Aš nevėriau
Svirno durelių,
Aš nevožiau
Margųjų skrynelių;

4. Aš nevožiau
Margųjų skrynelių,
Aš nerėžiau
Plonųjų drobelių;

5. Aš nerėžiau
Plonųjų drobelių,
Nedalinau
Niekam dalelės!

6. Pūtė, pūtė
Šiaurus vėjelis,
Barė, barė
Mane tėvutėlis.

7. — Nebark, nebark
Mane, tėvutėli,
Aš nevėriau
Stainios durelių;

8. Aš nevėriau
Stainios durelių,
Aš nešėriau
Bėrojo žirgelio;

9. Aš nešėriau
Bėrojo žirgelio,
Nebalnojau
Tyminio balnelio;

10. Nebalnojau
Tyminio balnelio,
Aš nejojau
Pas jauną mergelę!

901

Dievienė

1. Turiu brolį
Kalviuką, kalviuką,
Nukals man ir tilčiuką. (2 k.)

2. Aš tuo tiltu
Tekina, tekina —
Į rūtelių daržėlį.

3. Turiu rūtą
Skinamą, skinamą,
Vainikėlį pinamą.

4. Aš tos rūtos
Neskinsiu, neskinsiu
Nei vainiko nepinsiu.

5. Turiù mẽtą
Skìnamą, skìnamą,
Vajnikẽlį pìnamą.

6. Taj mėtėlę
Nuskìnsiu, nuskìnsiu,
Vajnikẽlį nupìnsiu

902 (*).

Nů Bakšájtiėnės.

1. Turiù pórą gražiú sùkniu,
Trėčę karmazìnu,
Ir kardẽlį prie salẽs,
Auksẽlu auksůtą. } ds

2. Ar àtmeni, bernužẽli,
Kąn vákar kalbẽjej,
Kad su manìm už stalẽlu
Rąnkẽlės sudẽjej?

3. Žadẽjej, ketẽjej
Už sávu regẽti,
O jau šęndiẽn ne norẽjej
Ni žódžiu kalbẽti.

4. Cit, ne verk, mergužẽlė,
Mánu lelijẽlė,
Stóvi mánu žirgužẽlis,
Stáinio pastatýtas.

5. Bėg žirgẽlis-jůdbėrẽlis
Kelůžiu, žvęngdamas,
Verk mergẽlė, lelijẽlė,
Laukùžiu ėjdama.

6. Cit, ne verk, mergužẽlė,
Mánu lelijẽlė;
Ja ne gáusiu sau mergẽlės,
Pas tàvę sugrįnšiu.

7 Išlůpk tau, bernužẽli,
Už távu kalbẽlę;
Kad prapůldej mànę jáuną,
Prapůlk ir pats draũge.

8 Parìsčiau doreliẽlį
Par bálтą stalẽlį,
Taj mergẽlej, lelijẽlej.
Ąnt žálu mujlẽlu...

9 Dėkuj tau, bernužẽli.
Už tąn dovanẽlę,
O aš balтà bej raudóna
Be žálu mujlẽlu.

10. Paskajtýčiau šìmtą rùblu
Ąnt bálтu stalẽlu:
Taj mergẽlej, lelijẽlej,
Yr už vajnikẽlį.

(*) Palýgiuk 524 ir 527 dájnas.

5. Turiu mėtą
Skinamą, skinamą,
Vainikėlį pinamą.

6. Tai mėtelę
Nuskinsiu, nuskinsiu,
Vainikėlį nupinsiu.

*902

Bakšaitienė

1. Turiu porą gražių suknių,
Trečią karmazino
Ir kardelį prie šalies,
Aukseliu auksuotą. } 2 k.

2. — Ar atmeni, bernužėli,
Ką vakar kalbėjai,
Kad su manim už stalelio
Rankeles sudėjai?

3. Žadėjai ketėjai
Už savo regėti,
O jau šiandien nenorėjai
Nė žodžio kalbėti.

4. — Cit, neverk, mergužėle,
Mano lelijėle,
Stovi mano žirgužėlis,
Stainioj pastatytas.

5. Bėg žirgelis juodbėrėlis
Kelužiu žvengdamas,
Verk mergelė lelijėlė,
Laukužiu eidama.

6. — Cit, neverk, mergužėle,
Mano lelijėle,
Jei negausiu sau mergelės,
Pas tave sugrįšiu.

7. — Išlupk tau, bernužėli,
Už tavo kalbelę, —
Kad prapuldei mane jauną,
Prapulk ir pats drauge!

8. — Parisčiau dorelėlį
Per baltą stalelį,
Tai mergelei lelijėlei
Ant žalio muilelio.

9. — Dėkui tau, bernužėli,
Už tą dovanėlę,
O aš balta bei raudona
Be žalio muilelio!

10. — Paskaityčiau šimtą rublių
Ant balto stalelio:
Tai mergelei lelijėlei
Yr už vainikėlį.

11. Da ne ganà, bernužėli,
Dėk ir ąntrą šimtą;
Vajnikėlis da brąngesnis
Už pórą šimtėlu.

903.

Nů Kiemzurnùkės.

1. Uj, Dievùlau, Dievulėli,
Kąn dabàr darysiu,
Kajp aš sávu motynėlej } ds
Sénaj atsakysiu?

2. Nutrótyjau vajnikėlį
Žalúju rutėlu,
Taj dėl távu, bernužėli,
Mejlúju žodėlu.

3. Žiba, tviska žolynėlej,
Baltičjie žiedėlej,
Balti žiedaj, jůdos ůgos,
Tarp šakėlu lįnku.

4. Ir nuėju trys mergytės
Tu ůgyčiu rįnkti,
Ir nuėju trys bernyčej
Tu mergyčiu imti.

5. Viėnas ėmė už rąnkėlės,
ąntras už ąntrósios,
O ši jaunà, pasilikus,
Labáj graúdžej vėrkė.

6. Žálas mánu vajnikėlis
Vąndenėlu plaúkia,
Baltà mánu skepetėlė
Ašarėles braúkia.

7. Išvažiávu bernužėlis,
Kad jis ne sugrįnžtu;
Pilnas ažers vąndenėlu,
Kad jis te įlįnstu.

8. Krįnta, rįtas ašarėlės
Par skájsčius vejdėlus,
Dziůsta, výsta širduželė,
Kajp ląnkó šienėlis.

904.

Nů Dievienės.

1 Uj, uj, uj, Dievaj,
Dievùlau mánu,
Kąn aš jaunà padariaú?} ds

2. Kąn aš padariaú,
Jaunà búdama,
N' išmonùžy áugdama?

3. Aš parsidaviau
Jaunám bernėluj
Už mejlůsius žodėlus.

4. O aš ne turiù
Senós močiůtės;
Kas rengs didį pulkėlį?

11. — Dar negana, bernužėli,
Dėk ir antrą šimtą, —
Vainikėlis dar brangesnis
Už porą šimtelių!

903

Kemzuriukė

1. Ui dievuliau dievulėli,
Ką dabar darysiu,
Kaip aš savo motinėlei
Senai atsakysiu? } 2 k.

2. Nutrotijau vainikėlį
Žaliųjų rūtelių,
Tai dėl tavo, bernužėli,
Meiliųjų žodelių!

3. Žiba tviska žolynėliai,
Baltieji žiedeliai,
Balti žiedai, juodos uogos
Tarp šakelių linko.

4. Ir nuėjo trys mergytės
Tų uogyčių rinkti,
Ir nuėjo trys bernyčiai
Tų mergyčių imti.

5. Vienas ėmė už rankelės,
Antras už antrosios,
O ši jauna pasilikus
Labai graudžiai verkė.

6. Žalias mano vainikėlis
Vandenėliu plaukia,
Balta mano skepetėlė
Ašarėles braukia.

7. Išvažiavo bernužėlis, —
Kad jis nesugrįžtų!
Pilnas ežers vandenėlio, —
Kad jis ten įlįstų!

8. Krinta ritas ašarėlės
Per skaisčius veidelius,
Džiūsta vysta širdužėlė
Kaip lankoj šienelis.

904

Dievienė

1. Ui, ui, ui dievai,
Dievuliau mano,
Ką aš jauna padariau? (2 k.)

2. Ką aš padariau,
Jauna būdama,
N'išmonužy augdama?

3. Aš parsidaviau
Jaunam berneliui
Už meiliuosius žodelius.

4. O aš neturiu
Senos močiutės, —
Kas rengs didį pulkelį?

5. Mánu močiùtė
Aukštám kalnély
Po sierája žemėle.

6. Kélki, močiùtė,
Mánu senóji,
Rengk ma didį pulkėlį.

7. Dukrýtė mánu,
Jaunóji mánu,
Ne galù atsikélti.

8. Siėra žemėlė,
Žalà vejėlė,
Spáudžia báltos lentėlės,

9. Báltos lentėlės,
Plónos drobėlės
Spáudžia mánu širdėlę.

905 (*).

Nů Dievíenės.

1. Ej, bałądna,
Éjva gùlti,
Łakštingalėlė,
Rejks ąnkstì kélti.

2. Łakštingalėlė,
Gražùs paukštėli,
Ků ne rykauji
Vykšniu sodély.

3. Kąn aš rykausiu
Vykšniu sodély?
Girdžiu: rugója
Sénas tėvėlis.

4. Girdžiù: rugója
Sénas tėvėlis;
Sakė: pałáužiau
Grúšios šakėlę.

5. O taj ne-tiėsa,
Sénas tėvėli;
Vėtra pałáužė
Grúšios šakėlę.

6. Ej, bałądna,
Éjva gùlti,
Łakštingalėlė,
Rejks ąnkstì kélti.

7. Łakštingalėlė,
Gražùs paukštėli,
Ků ne rykauji
Vykšniu sodély?

8. Kąn aš rykausiu
Vykšniu sodély?
Girdžiù: rugója
Jaunì brolélej,

(*) Palygink 28, 29, 618, 711 ir 905 dájnas.

5. Mano močiutė
Aukštam kalnely
Po sierąja žemele.

6. — Kelki, močiute
Mano senoji,
Renk man didį pulkelį!

7. — Dukryte mano,
Jaunoji mano,
Negaliu atsikelti:

8. Siera žemelė,
Žalia vejelė,
Spaudžia baltos lentelės, —

9. Baltos lentelės,
Plonos drobelės
Spaudžia mano širdelę!

905

Dievienė

1. — Ei balanda,
Eiva gulti,
Lakštingalėle,
Reiks anksti kelti.

2. — Lakštingalėle,
Gražus paukšteli,
Ko nerykauji
Vyšnių sodely?

3. — Ką aš rykausiu
Vyšnių sodely, —
Girdžiu: rūgoja
Senas tėvelis.

4. Girdžiu rūgoja
Senas tėvelis,
Sakė, palaužiau
Grūšios šakelę.

5. — O tai netiesa,
Senas tėveli, —
Vėtra palaužė
Grūšios šakelę.

6. — Ei balanda,
Eiva gulti,
Lakštingalėle,
Reiks anksti kelti.

7. — Lakštingalėle,
Gražus paukšteli,
Ko nerykauji
Vyšnių sodely?

8. — Ką aš rykausiu
Vyšnių sodely, —
Girdžiu: rūgoja
Jauni broleliai.

9. Girdžiù: rugójа
Jaunì brolélej;
Sáke: pabajdžiaú
Pálšus jautélus.

10. O taj ne-tiẽsa,
Jaunì brolélej;
Giẽdra pabájdė
Pálšus jautélus.

11. Łąnkó łakiójau
Daubó tupčjau,
Po karklynẽlu
Lizdẽlį króviau.

906.

Nů Masiulėnės.

1. Ej, Adómaj, Adoměli,
O kur tu važiůji?
Į túrgų (*).

2. Ej, Adómaj, Adoměli,
Vėžkis mànę draúge.
Sėsk į gálą vežìmu.

3. Ej, Adómaj, Adoměli,
O kąn tu če vežì?
Grúšius.

4. Ej Adómaj. Adoměli,
Důk ir mánej grúšiu.
Imk, kur supùvusi.

907.

Nů Cvirkiėnės.

1. Ej, kamára, kamára,
To kamáro łovėlė;
Ej, łóva, łóva,
Tu, margáj prikłóta,
Kas į tàvę čionáj guls?
ds,

2. O ja sénas atsigùls,
O kad jisáj ne kéłtu;
O ja jáunas,
Jaunàsis bernélis,—
Ąnkstì rytą atsikéłtu.

3. Likì gajdžiú gulėjau,
O po gajdẽ ú kalbėjau:
O, lìksi svéjka,
Jaunóji mergélė;
Aš jaunìkis, tu našlėlė.

4. Ej, bernùži, bernùži,
Bernužėli, tu, mánu,
Kadà sugrįnši?
Kadà atłąnkysi?
Kadà mànę jáuną matysi?

(*) Po žėdnu pósmu sakýk grėjtaj virìšku balsù trėčę ėjlą.

9. Girdžiu rūgoja
Jauni broleliai,
Sakė, pabaidžiau
Palšus jautelius.

10. — O tai netiesa,
Jauni broleliai, —
Giedra pabaidė
Palšus jautelius.

11. Lankoj lakiojau,
Dauboj tupėjau,
Po karklynėliu
Lizdelį kroviau.

906

Masiulienė

1. — Ei Adomai, Adomėli,
O kur tu važiuoji?
— Į turgų!*

2. — Ei Adomai, Adomėli,
Vežkis mane drauge!
— Sėsk į galą vežimo!

3. — Ei Adomai, Adomėli,
O ką tu čia veži?
— Grūšias!

4. — Ei Adomai, Adomėli,
Duok ir manei grūšių!
— Imk, kur supuvusi!

907

Cvirkienė

1. Ei, kamara, kamara,
Toj kamaroj lovelė!
— Ei lova, lova,
Tu margai priklota,
Kas į tave čionai guls?

2 k.

2. O jei senas atsiguls,
O kad jisai nekeltų!
O jei jaunas,
Jaunasis bernelis, —
Anksti rytą atsikeltų!

3. Ligi gaidžių gulėjau,
O po gaidžių kalbėjau:
— O, liksi sveika,
Jaunoji mergele!
Aš — jaunikis, tu — našlelė.

4. — Ei bernuži, bernuži,
Bernužėli tu mano,
Kada sugrįši,
Kada atlankysi,
Kada mane jauną matysi?

* Po kiekvieno posmo sakyk greitai vyrišku balsu trečiąją eilutę.

5. Kajp sausà łazdà žydės,
Žalùs łapėlus atvės,
Taj aš sugrįšiu,
Taj aš atłąnkysiu,
Taj aš tàvę jáuną matýsiu.

6. Aš po sódą vájkščiojau,
Sausós łazdós jieškójau:
Ej, łazdà, łazdà,
Tu, mánu, sausóji,
Kajp tau sųnkù be łapėlu?

7. Kajp tau sųnkù be łápu,
Be žalúju łapėlu,
O tajp ma jáunaj,
Jáunajaj mergėlej,
Ỳra sųnkù be rutėlu.

908 (*).

Nù Bakšájtienės.

1. Ej, kłausinėju
Mánu senà močiùtė:
Kas par naktėlę
Svìrnu dùris girgždávu? } ds

2. O aš atsakiaú
Sávu sénaj močiùtej:
Vėjėlis pùtė,
Svìrnu dùris girgždávu.

3. Ej, kłausinėju
Mánu senà močiùtė:
Kůděl, dukrėlė,
Vystėlej ne sùtenka?

4. O aš atsakiaú
Sávu sénaj močiùtej:
Kad siuvejėlej,
Siúdami, susiaúrinu.

5. Ej, kłausinėju
Mánu senà močiùtė:
Kůděl, dukrėlė,
Žiurstėlej trųmpỳn éjna?

6. O aš atsakiaú
Sávu sénaj močiùtej:
Brolėlej pìrku,
Pìrkdami, nutrųmpinu.

7. Ej, kłausinėju
Mánu senà močiùtė:
Kůděl, dukrėlė,
Vajnìkaj ne pritỳnka?

8. O aš atsakiaú
Sávu sénaj močiùtej:
Kad aš iš mázu
Vajnìku ne gerėjaus.

(*) Palỳgink 123 ir 909 dájnas.

5. — Kai sausa lazda žydės,
Žalius lapelius atves,
Tai aš sugrįšiu,
Tai aš atlankysiu,
Tai aš tave jauną matysiu.

6. Aš po sodą vaikščiojau,
Sausos lazdos ieškojau:
— Ei lazda, lazda
Tu mano sausoji,
Kaip tau sunku be lapelių!

7. Kaip tau sunku be lapų,
Be žaliųjų lapelių,
O taip man jaunai,
Jaunajai mergelei,
Yra sunku be rūtelių!

*908

Bakšaitienė

1. Ei, klausinėjo
Mano sena močiutė:
— Kas per naktelę
Svirno duris girgždavo? } 2 k.

2. O aš atsakiau
Savo senai močiutei:
— Vėjelis pūtė,
Svirno duris girgždavo.

3. Ei, klausinėjo
Mano sena močiutė:
— Kodėl, dukrele,
Vysteliai nesutenka?

4. O aš atsakiau
Savo senai močiutei,
Kad siuvėjėliai
Siūdami susiaurino.

5. Ei, klausinėjo
Mano sena močiutė:
— Kodėl, dukrele,
Žiursteliai trumpyn eina?

6. O aš atsakiau
Savo senai močiutei:
— Broleliai pirko,
Pirkdami nutrumpino.

7. Ei, klausinėjo
Mano sena močiutė:
— Kodėl, dukrele,
Vainikai nepritinka?

8. O aš atsakiau
Savo senai močiutei,
Kad aš iš mažo
Vainiku negėrėjaus.

909 (*).

Nů Viksvytės.

1. Ej, dukrėlė mánu } ds
Éjna į darżėlį, }
Skĩna, pĩna vajnikėlį. } ds

2. Ej, dukrėlė mánu,
Kas kamáro bráška?
Pėlės bráška, motynėlė.

3. Kad ir pėlės bráška,
Ne rejk tajp bildėtis.
Kátas bùvu, motynėlė.

4. Ej, dukrėlė mánu,
Ků łovėlė bráška?
Saúsu mėdżiu, motynėlė.

5. Kad ir saúsu mėdżiu,
Ne rėjke braškėti.
Pardżiúvus bùvu, motynėlė.

6. Ej, dukrėlė mánu
Kůděl tu gełtóna?
Medaús válgiau, motynėlė.

7. Kad ir medaús válgej,
Ne rejk tajp buł gėltaj.
Saldùs bùvu, motynėlė.

8. Ej, dukrėlė mánu,
Kůděl tu tajp bałtà?
Súriu válgiau, motynėlė.

9. Kad ir súriu válgej,
Ne rejk tajp buł bałtaj:
Parżyldyts bùvu, motynėlė.

10. Ej, dukrėlė mánu,
Kůděl tu tajp stóra?
Pùpu válgiau, motynėlė.

11. Kad ir pùpu válgej,
Tik tu łabáj stóra.
Żálos brĩnksta, motynėlė.

12. Ej, dukrėlė mánu,
Ků tu tajp vajtóji?
Sergù łabáj, motynėlė.

13. Ej, dukrėlė mánu,
Benè rejk bobùtės?
Bútu geráj, motynėlė.

14. Bobùtė už rąnku,
Sunėlis ąnt rąnku.
Żėrtaj bùvu motynėlė.

15. O taj jůkaj, żėrtaj,
Taj visì bovėlej.
Żęntu súnus, motynėlė.

(*) Palygink 123 ir 908 dáinas.

*909

Viksvytė

1. Ei, dukrelė mano } 2 k.
Eina į daržėlį, }
Skina pina vainikėlį. (2 k.)

2. — Ei dukrele mano,
Kas kamaroj braška?
— Pelės braška, motinėle!

3. — Kad ir pelės braška,
Nereik taip bildėtis.
— Katas buvo, motinėle!

4. — Ei dukrele mano,
Ko lovelė braška?
— Sauso medžio, motinėle!

5. — Kad ir sauso medžio,
Nereikia braškėti.
— Perdžiūvus buvo, motinėle!

6. — Ei dukrele mano,
Kodėl tu geltona?
— Medaus valgiau, motinėle!

7. — Kad ir medaus valgei,
Nereik taip būt geltai.
— Saldus buvo, motinėle!

8. — Ei dukrele mano,
Kodėl tu taip balta?
— Sūrio valgiau, motinėle!

9. — Kad ir sūrio valgei,
Nereik taip būt baltai.
— Peršildyts buvo, motinėle!

10. — Ei dukrele mano,
Kodėl tu taip stora?
— Pupų valgiau, motinėle!

11. — Kad ir pupų valgei,
Tik tu labai stora.
— Žalios brinksta, motinėle!

12. — Ei dukrele mano,
Ko tu taip vaitoji?
— Sergu labai, motinėle!

13. — Ei dukrele mano,
Bene reik bobutės?
— Būtų gerai, motinėle!

14. Bobutė už rankų,
Sūnelis ant rankų.
— Žertai buvo, motinėle!

15. O tai juokai, žertai,
Tai visi boveliai.
— Žento sūnus, motinėle!

910.

Nů Bakšájtienės.

1. Aj, lúlu, lúlu,
Łájvas ąnt júrių,—
Te mánu mergélė } ds
Miẽgu norẽju.

2. Tajp ji norẽju,
Kajp lį́nkte — lį́nku,
Kajp daržė rutélė
Vẽju pùčiama,

3. Daržė rutélė
Vẽju pùčiama,
Jaunóji mergélė,
Žmonių kálbama;

4. Vẽju pùčiama—
Bałtà, raudóna,
Žmonélu kálbama—
Da raudonésnė.

5. Išjó bernytis
Į dìdį kélį,
Palìku mergytę
Ąnt rupestẽlu,

6. Jáuną mergytę
Ąnt rupestẽlu,
Geltónus kvietélus
Ąnt pradalgẽlu.

7. Parjó bernytis
Iš dìdžiu kélu,
Párnešė mergytej
Roznių sèklélu,

8. Roznių sèklélu
Žalú rutélu:—
Sèk, mánu mergytė,
Po stìkłu łą́ngu.

9. Pétnyčio sẽjau,
Subató dygu,
Nedėlós rytélį
Išgarbinávu.

10. Žálos rutélės
Išgarbinávu,
Mergélės vejdélej
Išpałakščiávu.

11. Paréjn bernytis
Iš rugių łaúku,
Iškìrtu rutéles
Iš pašaknẽlu.

12. Bernyti jáunas,
Ne távu dárbas,
Ne távu darbẽlis
Rutéles kìrsti.

*190

Bakšaitienė

1. Ai, liūliu, liūliu,
Laivas ant jūrių, —
Ten mano mergelė
Miego norėjo. } 2 k.

2. Taip ji norėjo,
Kaip linkte linko,
Kaip darže rūtelė,
Vėjo pučiama, —

3. Darže rūtelė,
Vėjo pučiama,
Jaunoji mergelė,
Žmonių kalbama;

4. Vėjo pučiama —
Balta raudona,
Žmonelių kalbama —
Dar raudonesnė.

5. Išjoj bernytis
Į didį kelią,
Paliko mergytę
Ant rūpestėlio,

6. Jauną mergytę
Ant rūpestėlio,
Geltonus kvietelius
Ant pradalgėlių.

7. Parjoj bernytis
Iš didžio kelio,
Parnešė mergytei
Rožnių sėklelių,

8. Rožnių sėklelių
Žalių rūtelių:
— Sėk, mano mergyte,
Po stiklo langu!

9. Pėtnyčioj sėjau,
Subatoj dygo,
Nedėlios rytelį
Išgarbiniavo.

10. Žalios rūtelės
Išgarbiniavo,
Mergelės veideliai
Išpalakščiavo.

11. Parein bernytis
Iš rugių lauko,
Iškirto rūteles
Iš pašaknėlių.

12. — Bernyti jaunas,
Ne tavo darbas,
Ne tavo darbelis
Rūteles kirsti!

13. Távu darbėlis—
Naujà žagrėlė,
Naujóji žagrėlė
Pasitajsýti,

14. Naujà žagrėlė
Pasitajsýti,
šėmiėjiė jautėlej
Pasiganýti.

15. Galė úlyčios
šok jaunimėlis;
Lejsk mànę, bernýti,
Nof paziurėti.

16. Ni aš pats éjsiu,
Ni tàvę léjsiu;
Bars mànę ůšvėlė,
Tau válą dávus.

17. Kajp aš pats éjsiu,
Ir tàvę léjsiu;
Tu jaunà be-šóksi,
Aš be-žiurėsiu,

18. Tu jaunà šóksi,
Aš be-žiurėsiu,
Aš sávu mergėle
Be-si-gerėsiu.

19 O koks te šókis,
Kas ulavónė
Be áuksu žiėdėlu
Be vajnikėlu,

20. Be áuksu ziėdu,
Be vajnikėlu,
Be rútu vajnìku,
Be kaspinėlu?

21 Męnks mánu šókis,
Ne ulavónė,
Pats kąmpė, vajks rąnko,
Kajp mulavónė.

911.

Nů Šviderskiėnės.

1. Aj, móčiuť, motynėlė,
Lejsk mànę į válą,— } ds
Ąnt jurėlu, ąnt marėlu
Žlugtėlį skálbti. } ds

2. O kìlu, pakìlu
šiaurùsis vėjėlis,
Ir įputė mànę jáuną
Į júres-maréles.

3. Taj tau, taj dabàr,
Dukrėlė, valėlė,
Pavirtáj, patapáj
Žvejėlu martėle.

13. Tavo darbelis —
Nauja žagrelė,
Naujoji žagrelė
Pasitaisyti;

14. Nauja žagrelė
Pasitaisyti,
Šėmieji jauteliai
Pasiganyti!

15. Gale ūlyčios
Šok jaunimėlis, —
Leisk mane, bernyti,
Nors pažiūrėti.

16. — Nei aš pats eisiu,
Nei tave leisiu, —
Bars mane uošvelė,
Tau valią davus.

17. Kai aš pats eisiu,
Ir tave leisiu, —
Tu jauna bešoksi,
Aš bežiūrėsiu;

18. Tu jauna šoksi,
Aš bežiūrėsiu,
Aš savo mergele
Besigėrėsiu.

19. — O koks ten šokis,
Kas uliavonė
Be aukso žiedelio,
Be vainikėlio;

20. Be aukso žiedo,
Be vainikėlio,
Be rūtų vainiko,
Be kaspinėlių!

21. Menks mano šokis,
Ne uliavonė, —
Pats kampe, vaiks rankoj
Kaip moliavonė!

*911

Šviderskienė

1. — Ai močiut motinėle, } 2 k.
Leisk mane į valią — }
Ant jūrelių, ant marelių } 2 k.
Žlugtelį skalbti. }

2. O kilo pakilo
Šiaurusis vėjelis
Ir įpūtė mane jauną
Į jūres mareles.

3. — Tai tau, tai dabar,
Dukrele, valelė,
Pavirtai, patapai
Žvejelių martelei

4. Už áukštu kalnužėlu,
Už márgu dvarėlu
Ir išdygo baltà lėpa
Vidùr vieškelėlu.

5. O aš, priėjdama,
Apsikabìndama:—
Bent pavìrski, lėpužėlė
Į mánu močiùtę.

6. Šakėlės—rąnkėlės,
šaknėlės—kojėlės,
O šiė žalì łapužėlej—
Mejlėjiė žodėlej.

912.

Nù Sutkájtienės.

1. Ej, sákałaj, sakaléli,
Tu, pìłkas karveléli,
Lėk į júres-maruželes,
Gerk márės vąndenùžį. } ds

2. Gérdamas, pakłausyki:
Kąn kalbėju mergùžė,
Patalėlį kłódama
Ir jáuną guldydama?

3. Gul jáunas patałužėly,
Kajp auksėlis, cidabrėlis,
Aš jaunà prie šałužėlės,
Kajp rúta prie galvėlės.

4. Ej, sákałaj, sakaléli,
Tu, pìłkas karveléli,
Lėk į júres-maruželes,
Gerk márės vąndenùžį.

5. Gérdamas, pakłausyki:
Kąn kalbėju našłùžė,
Patalėlį kłódama
Ir séną guldydama?

6. Gul sénas patałužėly,
Kajp šėkšta rudynužėly,
Aš senà prie šałùžės,
Kajp dìłga prie tvorùžės.

913.

Nù Dábkuvienės.

1. Kad aš turėjau
Du lygiu łaúku,
Du lygiu łaúku
Vis avižėlėmis, } ds

2. Aš nusipjóviau,
Tas avižėles,
Aš nusišėriau
Bėrą žirgėlį,

4. Už aukšto kalnužėlio,
Už margo dvarelio
Ir išdygo balta liepa
Vidur vieškelėlio.

5. O aš prieidama,
Apsikabindama:
— Bent pavirski, liepužėle,
Į mano močiutę!

6. Šakelės — rankelės,
Šaknelės — kojelės,
O šie žali lapužėliai —
Meilieji žodeliai!

912

Sutkaitienė

1. — Ei sakalai sakalėli,
Tu pilkas karvelėli,
Lėk į jūres maružėles,
Gerk marės vandenužį. } 2 k.

2. Gerdamas paklausyki,
Ką kalbėjo mergužė,
Patalėlį klodama
Ir jauną guldydama:

3. — Gul jaunas patalužėly
Kaip aukselis sidabrėlis,
Aš jauna prie šalužėlės
Kaip rūta prie galvelės.

4. — Ei sakalai sakalėli,
Tu pilkas karvelėli,
Lėk į jūres maružėles,
Gerk marės vandenužį.

5. Gerdamas paklausyki,
Ką kalbėjo našlužė,
Patalėlį klodama
Ir seną guldydama:

6. — Gul senas patalužy
Kaip šiekšta rūdynužėly,
Aš sena prie šalužės
Kaip dilga prie tvoružės.

*913

Dabkuvienė

1. Kad aš turėjau
Du lygiu lauku,
Du lygiu lauku } 2 k.
Vis avižėlėmis,

2. Aš nusipioviau
Tas avižėles,
Aš nusišėriau
Bėrą žirgelį;

3. Aš nusišėriau
Bėrą žirgėlį,
Aš nusipirkaú
Tymu balnėlį,

4. Aš nusipirkaú
Tymu balnėlį,
Pasibałnójau
Bėrą žirgėlį,

5. Pasibałnójau
Bėrą žirgėlį,
Aš nusijójau
Į jaunimėlį.

6. O aš pamačiaú
Sávu mergėlę,
Gražėj be-šókant,
Brąngej be-mókant:

7. Už kóžną tąnciu
Po dorelėlį,
Už šilkú stigas
Po muštinėlį.

8. Aj, pujkì, pujkì,
Mánu mergėlė;
Mejrúnu šlůta
Dvarėlį šlávė,

9. Mejrúnu šlůta
Dvarėlį šlávė,
Su lelijėlėmis
Gražėj iškłástė,

10. Su lelijėlėmis
Gražėj iškłástė,
Su negelkėlėmis
Gražėj iškájšė.

11. O dėl tů šlávė,
Kad ne dulkėtu;
Lelijomis kłóju,
Kad ir kvepėtu.

914.

Nů Bakšájtiėnės.

1. Jóju kelù bajorčlej,
Viėškelėlu bajóraj kelávu.

2. Te ne viėni pónaj jóju,
Ne viėni bajóraj kelávu,

3. O ir mánu brolėlis draúge,
Sakalėlis draúge kelávu.

4. Išėjna močiùtė iš áukštu svirnėlu,
Išsineš rąnkėlė báłtus marškinėlus,

3. Aš nusišėriau
Bėrą žirgelį,
Aš nusipirkau
Tymo balnelį;

4. Aš nusipirkau
Tymo balnelį,
Pasibalnojau
Bėrą žirgelį;

5. Pasibalnojau
Bėrą žirgelį,
Aš nusijojau
Į jaunimėlį!

6. O aš pamačiau
Savo mergelę
Gražiai bešokant,
Brangiai bemokant:

7. Už kožną tancių
Po dorelėlį,
Už šilkų stygas
Po muštinėlį.

8. Ai, puiki, puiki
Mano mergelė,
Meirūnų šluota
Dvarelį šlavė;

9. Meirūnų šluota
Dvarelį šlavė,
Su lelijėlėmis
Gražiai išklastė;

10. Su lelijėlėmis
Gražiai išklastė,
Su nėgelkėlėmis
Gražiai iškaišė!

11. O dėl to šlavė,
Kad nedulkėtų,
Lelijomis klojo,
Kad ir kvepėtų!

914

Bakšaitienė

1. Jojo keliu bajorėliai,
Vieškelėliu bajorai keliavo.

2. Ten ne vieni ponai jojo,
Ne vieni bajorai keliavo,

3. O ir mano brolelis drauge,
Sakalėlis drauge keliavo.

4. Išeina močiutė iš aukšto svirnelio,
Išsineš rankelėj baltus marškinėlius,

Išnèšdama, méjlej kalbėjù,
Padůdama, graúdzej vérkė.

7. Jóju... („1, 2, 3 p.“).

8. Išéjna brolėlis iš naujósios trobós
Išneša brolėlis švíesųjį kardėlį,
Išnèšdamas, méjlej kalbėju,
Padůdamas, graúdzej vérkė.

9. Jóju... („1, 2, 3 p.“).

10. Išéjna sesėlė iš rútu darzėlu,
Išneša sesėlė rutėlu kvietkėlę,
Išnèšdama, méjlej kalbėju,
Padůdama, graúdzej vérkė.

915 (¹).

Nů Gótautienės.

1. Kad aš kelù kelavaú,
Kad aš kelù kelavaú,
Kad aš kelù kelavaú,
Karčemėlės ne radaú (²). } ds

2. Ąnt ázeru kraštùzių
Sto stanaúna karčemà,

3. Sto stanaúna karčemà
Ir mérga patamáčna.

4. Kad aš éjčiau su ja sókti,
Kąn geléčiau dovanóti?

5. Ar du bėru zirgùzių?
Ar du týmu bałnùzių?

6. Ne du bėru zirgùzių,
Ni du týmu bałnùzių,

7. Tik du áuksu zriedùzių
Su déjmentu akùze.

(¹) Palýgink 916 dájną.

(²) Ąnt tů pavýdału somůk žėdną pósmą zemiaú.

Išnešdama meiliai kalbėjo,
Paduodama graudžiai verkė.

5. Jojo... *(1, 2, 3 p.)*

6. Išeina brolelis iš naujosios trobos,
Išneša brolelis šviesųjį kardelį,
Išnešdamas meiliai kalbėjo,
Paduodamas graudžiai verkė.

7. Jojo... *(1, 2, 3 p.)*

8. Išeina seselė iš rūtų darželio,
Išneša seselė rūtelių kvietkelę,
Išnešdama meiliai kalbėjo,
Paduodama graudžiai verkė.

915

Gotautienė

1. Kad aš keliu keliavau,
Kad aš keliu keliavau,
Kad aš keliu keliavau, } 2 k.
Karčiamėlės neradau.* }

2. Ant ežero kraštužio
Stov stanauna karčiama,

3. Stov stanauna karčiama
Ir merga patamačna.

4. Kad aš eičiau su ja šokti,
Ką galėčiau dovanoti:

5. Ar du bėru žirgužiu,
Ar du tymo balnužiu?

6. Ne du bėru žirgužiu,
Nei du tymo balnužiu,

7. Tik du aukso žiedužiu
Su deimanto akuže.

---

* Žemiau panašiai somuok kiekvieną posmą.

8 Kad aš kelù kelavaú,
Su skiėtùžiu švytavaú,

9. Priėjaú kálną lìpamą
Ir upėlį brėdamą.

10. Aš tùm kálnu ne lìpsiu,
Ni upėlu ne brìsiu.

11. Ąnt ážeru kraštùžiu
ėju mérga vỹnu léjsti,

12. Éju mérga vỹnu léjsti,
Patì savìm dỹvojůs,

13. Patì savìm dỹvojůs,
Iš-kur vỹnas tekėju?

14. Ar iš baltů rąnkùžiu?
Ar iš áuksu žiėdùžiu? (')

15. Ne iš áuksu žiėdùžiu,
Tik iš déjmentu akùžės,

16. Iš déjmentu akùžės—
Į ąnžůlu bąnkùžę.

916 (').

Nů Šamůliėnės.

1. Kad aš kelù kelavaú,} ds
Karčemėlės ne radaú.} ds

2. Ąnt ážeru kraštùžiu,
Te šinkaúna karčemà,

3. Te šinkaúna karčemà
Ir mergỹtė padabnà.

4. Éjčiau, vèsčiau aš jęn šókti,
Kad turėčiàu dovanú

5. Éjčiau, kláusčiau šìnkarkos:
Ar taj tàvu dukrùžė?

6. Taj ne mánu dukrùžė,
Taj služaúna mergùžė.

7. Éjčiau, vèsčiau aš jęn šókti,
Kad ne turiù dovanú.

8. Ir užmóviau žiėdùžį
Ąnt baltúju rąnkùžiu:—

9. Ejk tu su manimì šokt,
Aš tau jįn dovanóju.

10. Ir užmátė šìnkarka,
Daváj bártis ąnt mánęs:

(') Kitì somì: „iš várių trubùžiu"; kitì „iš klévų lakštùžiu, arbà šulùžiu"; o kitì. „iš ąnžůlu dugnùžiu".

(') Palỹgink 915 dáją.

8. Kad aš keliu keliavau,
Su skietužiu švytavau,

9. Priėjau kalną lipamą
Ir upelį bredamą.

10. Aš tuo kalnu nelipsiu
Nei upeliu nebrisiu.

11. Ant ežero kraštužio
Ėjo merga vyno leisti,

12. Ėjo merga vyno leisti,
Pati savim dyvojos,

13. Pati savim dyvojos,
Iš kur vynas tekėjo:

14. Ar iš baltų rankužių,
Ar iš aukso žiedužio?*

15. Ne iš aukso žiedužio,
Tik iš deimanto akužės,

16. Iš deimanto akužės —
Į ąžuolo bonkužę!

*916

Samuolienė

1. Kad aš keliu keliavau, (2 k.)
Karčiamėlės neradau. (2 k.)

2. Ant ežero kraštužio —
Ten šinkauna karčiama,

3. Ten šinkauna karčiama
Ir mergytė padabna!

4. Eičiau vesčiau aš ją šokti,
Kad turėčiau dovanų.

5. Eičiau klausčiau šinkarkos:
— Ar tai tavo dukružė?

6. — Tai ne mano dukružė,
Tai slūžauna mergužė!

7. Eičiau vesčiau aš ją šokti,
Kad neturiu dovanų.

8. Ir užmoviau žiedužį
Ant baltųjų rankužių:

9. Eik tu su manimi šokt,
Aš tau jį dovanoju!

10. Ir užmatė šinkarka —
Davai bartis ant manęs:

---

* Kiti somuoja: „Iš vario triūbužių", kiti: „Iš klevo lakštužio arba šulužio", o kiti: „Iš ąžuolo dugnužio".

11. Ejk, mergùżė żłùgtą skalbť,
Ne su jŭ́ju te kalbĕ́ť.

12. Ne tıėk żłùgtą aš skalbıaú,
Kajp aš te graúdżej verkıaú;

13. Taj ma gájła bernùżıu
Ir jů mejlú żodùżıu.

917.

Nů Pocálės.

1. Kad aš jójau
Par żálą girélę,
Nusiłáużıau } ds
Putélu šakélę. }

2. Ne tıėk bùvu
Putélu ůgélu,
Kıėk nukrĭtu
Graudżıú ašarĕ́lu.

3. Kas tęn dývaj,
Do stebúkłaj ýra,
Kad vásarą
Áżeraj użšáłu.

4. Tekĕ́k, saulélė,
Par żálą girélę,
Nutĭrpysi
Áżeru ledélį.

5. Jókiť, brólej,
Żirgélu gýrdyti,
O, pagýrdę,
Stájnıo użdarýkiť.

6. Aš ne prástas
Tėtùšıu sunélis,
Aš ne prástą
Ir żirgélį pĭrksıu,

7. Aš ne prástą
Ir żĭrgelį pĭrksıu,
Aš ne prástą
Ir mergélę vèsıu:

8. Iš Pàłąngos
Aš żirgélį pĭrksıu,
Iš bajóru
Mergélę parvèsıŭ.

9. Żvęng żirgélis
Pałąngós mıėstély,
Verk mergélė
Bajóru šalélė.

10. Żvęng żirgélis
Grýnu aviżĕ́lu,
Verk mergélė
Rútu vajnikĕ́lu.

11. — Eik, merguže, žlugtą skalbt,
Ne su juoju ten kalbėt!

12. Ne tiek žlugtą aš skalbiau,
Kaip aš ten graudžiai verkiau, —

13. Tai man gaila bernužio
Ir jo meilių žodužių!

917

Pocalė

1. Kad aš jojau
Per žalią girelę,
Nušilaužiau } 2 k.
Putelio šakelę. }

2. Ne tiek buvo
Putelio uogelių,
Kiek nukrito
Graudžių ašarėlių.

3. Kas ten dyvai,
Do stebuklai yra,
Kad vasarą
Ežerai užšalo!

4. Tekėk, saulele,
Per žalią girelę,
Nutirpsi
Ežerų ledelį.

5. Jokit, broliai,
Žirgelių girdyti,
O pagirdę
Stainioj uždarykit.

6. Aš ne prastas
Tetušio sūnelis,
Aš ne prastą
Ir žirgelį pirksiu;

7. Aš ne prastą
Ir žirgelį pirksiu,
Aš ne prastą
Ir mergelę vesiu:

8. Iš Palangos
Aš žirgelį pirksiu,
Iš bajorų
Mergelę parvesiu.

9. Žveng žirgelis
Palangos miestely,
Verk mergelė
Bajorų šalelėj.

10. Žveng žirgelis
Grynų avižėlių,
Verk mergelė
Rūtų vainikėlio.

10. Aš žirgélį
Galù išmajnýti,
O mergélę
Tąn páčę maldýsiu.

918 (*).

Nů Stanulùkės Agótos.

1. O kad aš ėjaú,
Kelù kelavaú,
Su lęndrùžė švytavaú, } ds

2. O aš priėjaú,
Aš privandravaú
Márgąję karčemėlę.

3. To karčemėlė,
Tóje margóje
Gėrė trys gerėjėlej.

4. Vienas pragėrė
Bėrą žirgėlį,
Tąmsùžej ne-sutémus;

5. Ąntras pragėrė
Týmu balnėlį,
Gajdùžiams ne-giedójus;

6. Trėčias pragėrė
Jáuną mergėlę,
Aušrùžej ne-išaúšus.

7. Aj, bárė, bárė
Mànę tėvėlis
Už bėrąjį žirgėlį.

8. Aj, ne bark, ne bark,
Mànę, tėvėli;
Du-trys stóvi stajnėlė.

9. Aj, bárė, bárė
Mànę tėvėlis
Už tymìnį balnėlį.

10. Aj, ne bark, ne bark
Mànę, tėvėli;
Du-trys kýbu svirnėly.

11. Aj, bárė, bárė
Mànę tėvėlis
Už jáunąję mergėlę.

12. Aj, ne bark, ne bark
Mànę, tėvėli;
Važiúsiu pas mergėlę.

13. Kįnkýk, broléli,
Bėrus žirgėlus,
Važiúsiu pas mergėlę.

14. Kad aš važiavaú
Vieškelužėlu
Su jůdbėrejs žirgėlejs,

(*) Palýgink 849 ir 851 dájuas.

11. Aš žirgelį
Galiu išmainyti,
O mergelę
Tą pačią maldysiu!

918

Agota Staniuliukė

1. O kad aš ėjau,
Keliu keliavau,
Su lendruže švytavau, (2 k.)

2. O aš priėjau,
Aš privandravau
Margąją karčiamėlę.

3. Toj karčiamėlėj,
Toje margoje,
Gėrė trys gėrėjėliai.

4. Vienas pragėrė
Bėrą žirgelį
Tamsužei nesutemus;

5. Antras pragėrė
Tymo balnelį
Gaidužiams negiedojus;

6. Trečias pragėrė
Jauną mergelę
Aušružei neišaušus.

7. Ai, barė, barė
Mane tėvelis
Už bėrąjį žirgelį.

8. Ai, nebark, nebark
Mane, tėveli, —
Du trys stovi stainelėj!

9. Ai, barė, barė
Mane tėvelis
Už tyminį balnelį.

10. Ai, nebark, nebark
Mane, tėveli, —
Du trys kybo svirnely!

11. Ai, barė, barė
Mane tėvelis
Už jaunąją mergelę.

12. Ai, nebark, nebark
Mane, tėveli, —
Važiuosiu pas mergelę!

13. Kinkyk, broleli,
Bėrus žirgelius,
Važiuosiu pas mergelę!

14. Kad aš važiavau
Vieškelužėliu
Su juodbėriais žirgeliais,

15. O aš sutikaú
Sesẽlu púłką,
Viẽškełùžiu atéjnant.

16. Vỹsos sesẽlės
Su vajnikẽlejs,
Su šiłkú kaspinẽlejs.

17. O tik taj mánu
Jaunà mergẽlė
Be rútu vajnikẽlu,

18. Be vajnikẽlu,
Be kaspinẽlu,
Be auksẽlu žiedẽlu.

919 (*).

Nů Senkáuskiėnės.

1. Kad aš turẽjau
Du lygiu łaúku,
Du lygiu łaúku
Vis aviżẽlėmis;

2. Aš nusišẽriau
Du bẽru żỹrgu,
Du bẽru żỹrgu
Vis aviżẽlėms.

3. Nupỹrks tėvẽlis
Du týmu bałnu,
Du týmu bałnu
Su áuksu kỹłpomis.

4. Į kỹłpą stójau,
Ąnt żỹrgu sẽdau:—
Sudiẽv tėvẽluj
Ir motynẽlej.

5. Į kỹłpą stójau,
Su kardù mójau:—
Sudiẽv broléluj
Ir seserẽlėms.

6. Kad aš nujójau
Į dỹdį kiẽmą,
Į dỹdį kiẽmą
Pas mergużẽlę,—

7. O aš te rąndu
Jáuną mergẽlę,
Jáuną mergẽlę
Rútu darżẽly:—

8. Łabs ryts, łabs vákars,
Jaunà mergẽlė,
O ků če vérki
Rútu darżẽly?

9. Aš pasisẽjau
Żalú rutẽlu,
Żalú rutẽlu
šỹmtą łovẽlu.

10. Rejk ma žiurẽti,
Rejk ma ravẽti,
Rejk ma rutẽles
Ir apłájstyti.

(*) Palygink 913 dáją.

15. O aš sutikau
Seselių pulką
Vieškelužiu ateinant.

16. Visos seselės
Su vainikėliais,
Su šilkų kaspinėliais,

17. O tiktai mano
Jauna mergelė
Be rūtų vainikėlio,

18. Be vainikėlio,
Be kaspinėlių,
Be aukselio žiedelio!

*919

Senkauskienė

1. Kad aš turėjau
Du lygiu lauku,
Du lygiu lauku } 2 k.
Vis avižėlėmis, }

2. Aš nusišėriau
Du bėru žirgu,
Du bėru žirgu
Vis avižėlėms.

3. Nupirks tėvelis
Du tymo balnu,
Du tymo balnu
Su aukso kilpomis.

4. Į kilpą stojau,
Ant žirgo sėdau:
— Sudiev tėveliui
Ir motinėlei!

5. Į kilpą stojau,
Su kardu mojau:
— Sudiev broleliui
Ir seserėlėms!

6. Kad aš nujojau
Į didį kiemą,
Į didį kiemą
Pas mergužėlę, —

7. O aš ten radau
Jauną mergelę,
Jauną mergelę
Rūtų daržely:

8. — Labs ryts, labs vakars,
Jauna mergele!
O ko čia verki
Rūtų daržely?

9. — Aš pasisėjau
Žalių rūtelių,
Žalių rūtelių
Šimtą lovelių.

10. Reik man žiūrėti,
Reik man ravėti,
Reik man rūteles
Ir aplaistyti.

11. Nupìrks močiùtė
Du áuksu žiĕdu,
Du áuksu žiĕdu
Ir šiłkú bùrvą.

12. Mergélė mánu,
Jaunóji mánu,
Kůdĕl ne-lįnksma,
Ků rupestìnga?

13. Gìrdžiu: kalbĕju
Ąnt mus žmonélej,
O kad mes grážios,
Báłtos, raudónos.

4. Dėl tů mes grážios,
Báłtos, raudónos,
Kad mus tėvélu
Bałtà důnélė.

15. Dėl tů mes grážios
Báłtos, raudónos,
Kad pas tėvélį
Lęngvì darbélej:

16. Į łaukùs ĕjus—
Lęngvì darbélej,
Namů parĕjus—
Méjłus žodélej.

17. Lįnksmos vájkščiojum,
Gražéj nešiójum;
Kol vajnikŭtos,
Niĕku ne bójum

920.

Nů Vidikýtės.

1. Prašýčiau Diĕvu,
Kad ištekĕčiau,
Už głobĕtojį
Výrą turĕčiau;
Aš jįn mylĕčiau,
Pačėnavóčiau,
Ir už rąnkélu
Pasivadžióčiau; } ds

2. Kad jis tik n' éjtu
Į karčemĕlę,
Kad jis ne gértu
Tos arelkĕlės.
Kójas apaúčiau,
Bùrną nupraúsčiau,
Gáłvą šukŭčiau,
Ir pabučiŭčiau.

3. O kad aš áugau
Pas motynĕlę,
Taj visì sákė.
Kučnà mergélė.
O kajp nuvėjaú
Aš už bernélu,
Taj ir prapŭlė
Ma słaunumĕlis.

11. Nupirks močiutė
Du aukso žiedu,
Du aukso žiedu
Ir šilkų burvą.

12. — Mergele mano,
Jaunoji mano,
Kodėl nelinksma,
Ko rūpestinga?

13. — Girdžiu: kalbėjo
Ant mūs žmoneliai,
O kad mes gražios,
Baltos raudonos!

14. Dėl to mes gražios,
Baltos raudonos,
Kad mūs tėvelio
Balta duonelė!

15. Dėl to mes gražios,
Baltos raudonos,
Kad pas tėvelį
Lengvi darbeliai:

16. Į laukus ėjus —
Lengvi darbeliai,
Namo parėjus —
Meilūs žodeliai!

17. Linksmos vaikščiojom,
Gražiai nešiojom,
Kol vainikuotos,
Nieko nebojom!

*920

Vidikytė

1. Prašyčiau dievo,
Kad ištekėčiau,
Už globėtoją
Vyrą turėčiau, —
Aš jį mylėčiau,
Pašėnavočiau
Ir už rankelių
Pasivadžiočiau!

2 k.

2. Kad jis tik neitų
Į karčiamėlę,
Kad jis negertų
Tos arielkėlės, —
Kojas apaučiau,
Burną nuprausčiau,
Galvą šukuočiau
Ir pabučiuočiau!

3. O kad aš augau
Pas motinėlę,
Tai visi sakė:
— Kučna mergelė!
O kai nuėjau
Aš už bernelio,
Tai ir prapuolė
Man slaunumėlis!

921.

Nů Dievįė́nės.

1 O, kad aš pjóvıau } ds
Łąnkó šıėnužė́lį, }
Taj grażėj spıėlávu } ds
Trys špilmonùżej. }

2. Mèsčıau dałgužė́lį
Bent į šałužė́lę,
Aš jáunas éjčıau
Į jaunimùżį.

3 Aš tam jaunimė́ly
Ikì gajdužė́lu,
Ik báłtaj dıėnélej,
Ik pusrytùżıuj

4 Ej, bárė, baúdė
Mànę mergužė́lė,
Kad iłgáj buvaú
Tam jaunimùży.

5. Ej, ne bark, ne bausk
Mànę, mergužė́lė;
Juk żináj, ne turıù
Użtarėjùżıu.

6 Mánu tėvužė́lis,
Użtarėjužė́lis,
Jau senéj, kajp gul
Aukštám kałnùży,

7. Aukštám kałnužė́ly,
Sıė́ro żemužė́lė,
Sıė́roje żemélė,
Po velenùże.

8. Ąnt jů kapužė́lu
Pałıė́jej rıė́tė,
Galè gałvužė́lu
Bijúns żydė́ju.

922 (*).

Nů Łostıėnės.

1 O kad aš jójau
Par żálą łąnkélę,
Par żálą łąnkélę, } ds
Par dobiłùżıus, }

2 O ir pamačıaú
Sávu mergužė́lę,
Jáunąję mergélę,
Kelù éjnantę:—

3. Ejk še, mergužė́lė,
Artýn pas mànę,
Důk báłtą rąnkélę,
Kéjsiv żıėdùżıus.

(*) Palýgink 923 dájna.

921

Dievienė

1. O kad aš pioviau
Lankoj šienužėlį,
Tai gražiai špyliavo
Trys špilmonužiai.
(2 k.)

2. Mesčiau dalgužėlį
Bent į šalužėlę,
Aš jaunas eičiau
Į jaunimužį!

3. Aš tam jaunimėly
Iki gaidužėlių,
Ik baltai dienelei,
Ik pusrytužiui!

4. Ei, barė baudė
Mane mergužėlė,
Kad ilgai buvau
Tam jaunimužy.

5. Ei, nebark nebausk
Mane, mergužėle,
Juk žinai, neturiu
Užtarėjužio!

6. Mano tėvužėlis
Užtarėjužėlis
Jau seniai kai gul
Aukštam kalnužy,

7. Aukštam kalnužėly,
Sieroj žemužėlėj,
Sieroje žemelėj
Po velėnuže!

8. Ant jo kapužėlio
Paliejai rietė,
Gale galvužėlės
Bijūns žydėjo.

*922

Lastienė

1. O kad aš jojau
Per žalią lankelę,
Per žalią lankelę,
Per dobilužius,
(2 k.)

2. O ir pamačiau
Savo mergužėlę,
Jaunąją mergelę,
Keliu einančią.

3. — Eik šen, mergužėle,
Artyn pas mane,
Duok baltą rankelę,
Keisiv žiedužius.

4. Ni patĭ éjsıu,
Ni rą́nkos dŭ́sıu
Uż šélmıu-bernùżıu,
Uż girtůkłùżıu.

5. Jisáj pragĕ́rė
šĭmtą dorelĕ́lu
Su vıĕ́na dıėnéle,
Su vałąndéle.

6. Jis but pragĕ́ręs
Ir ą́ntrą šimtélį;
Lustaúnas żirgélis
Ne nustovĕ́ju.

923 (*).

Nů Juškýtės.

1. O kad aš jójau
Par żálą gĭrę,
Par żálą girélę, } ds
Par pušýnĕ́lį, }

2. O aš pamačıaú
Kıĕ́me mergélę,
Kıėmély mergélę,
Rútu darżély:—

3. Mergýtė mánu,
Jaunóji mánu,
Suskĭnk ma kvıėtkélę
Uż kepurĕ́lės.

4. Bernýti mánu,
Jaunàsis mánu,
Ne skĭnsıu kvıėtkélės,
Uż kepurĕ́lės.

5. O jis pragĕ́rė
šĭmtą šeštóku,
Ąnt bĕ́ru żirgélu
Be-sėdĕ́damas,

6. Ąnt bĕ́ru żĭrgu
Be-sėdĕ́damas,
Ąnt týmu balnélu
Be-rýmodamas.

7. Jis but pragĕ́ręs
Ir ą́ntrą šĭmtą;
Ne rĭmu żirgélis,
Ne nustovĕ́ju,

8. Ne rĭmu żĭrgas,
Ne nustovĕ́ju;
Nıėks mánu jaunósıos
Ne parkalbĕ́ju.

(*) Palýgink 922 dájną.

4. — Nei pati eisiu,
Nei rankos duosiu, —
Už šelmio bernužio,
Už girtuoklužio!

5. Jisai pragėrė
Šimtą dorelėlių
Su viena dienele,
Su valandėle!

6. Jis būt pragėręs
Ir antrą šimtelį, —
Liustaunas žirgelis
Nenustovėjo!

*923

Juškytė

1. O kad aš jojau
Per žalią girią,
Per žalią girelę, } 2 k.
Per pušynėlį, }

2. O aš pamačiau
Kieme mergelę,
Kiemely mergelę,
Rūtų daržely:

3. — Mergyte mano,
Jaunoji mano,
Suskink man kvietkelę
Už kepurėlės.

4. — Bernyti mano,
Jaunasis mano,
Neskinsiu kvietkelės
Už kepurėlės.

5. O jis pragėrė
Šimtą šeštokų,
Ant bėro žirgelio
Besėdėdamas;

6. Ant bėro žirgelio
Besėdėdamas,
Ant tymo balnelio
Berymodamas.

7. Jis būt pragėręs
Ir antrą šimtą, —
Nerimo žirgelis,
Nenustovėjo;

8. Nerimo žirgas,
Nenustovėjo;
Nieks mano jaunosios
Neperkalbėjo.

924.

Nů Norviliénės.

1. O kad aš buvaú
Jáunas, ne-védęs,
Uj, uj, uj, uj (*) } ds
Vis mergélės vilójau. }

2. Vilóte—vilójau,
širdý turéjau,
Par łaukélį lydéjau.

3. Sakiaú brolėluj,
Sávu jaunámjam:
N' ejk pro rútu darželį,

4. N' ejk pro darželį,
Ne skink rutėlu;
Trótysi jůdbėrėlį.

5. Kad tąn trótysiu,
Kĭtą nupĭrksiu; (**)
Ne tiėk mánu pinįgú:

6. Mánu pinįgú—
šešĭ šimtėlej;
Nupĭrksiu jůdbėrėlį.

7. Kad nupĭrksi,
Bet ne jódysi;
Vałùžės ne turėsi:

8. Rytėlį kėlsi,
Žirgėlį šėrsi,
šejmynėlę bùdinsi.

9. Kajp subùdinsi
Ir suždádinsi,
Rejks jautėlus pajúngti.

10. O kad aš buvaú
Jaunà, ne-tekėjus,
Vis bernėlus vilójau.

11. Vilóte - vilójau,
širdý turėjau,
Par łaukélį lydėjau.

12. Sakiaú sesėlej,
Sávu jáunajaj:
N' ejk pro žĭrgu stajnėlę.

(*) Ąnt tů pavýdału lyrůk „uj, uj, uj, uj" žėdnam pósme žemiaú.

(**) Kitĭ kĭtą nusišėrsiu;
Turiù daug bėrú žĭrgu:

6. Mánu žirgėlu
Pilnos stajnėlės,
Ir kĭtą pasibałnósiu.

924

Norvilienė

1. O kad aš buvau
Jaunas, nevedęs,
Ui, ui, ui, ui*,
Vis mergeles viliojau. } 2 k.

2. Vilioti viliojau,
Širdy turėjau,
Per laukelį lydėjau.

3. Sakiau broleliui
Savo jaunajam:
— Neik pro rūtų darželį!

4. Neik pro darželį,
Neskink rūtelių, —
Trotysi juodbėrėlį.

5. — Kad tą trotysiu,
Kitą nupirksiu**, —
Ne tiek mano pinigų:

6. Mano pinigų —
Šeši šimteliai, —
Nupirksiu juodbėrėlį.

7. — Kad nupirksi,
Bet nejodysi, —
Valužės neturėsi:

8. Rytelį kelsi,
Žirgelį šersi,
Šeimynėlę budinsi;

9. Kai subudinsi
Ir sužadinsi,
Reiks jautelius pajungti.

10. O kad aš buvau
Jauna, netekėjus,
Vis bernelius viliojau.

11. Vilioti viliojau,
Širdy turėjau,
Per laukelį lydėjau.

12. Sakiau seselei
Savo jaunajai:
— Neik pro žirgų stainelę!

---

* Žemiau kiekviename posme panašiai lyruok: „Ui, ui, ui, ui".

** Kiti:

Kitą nusišersiu, —
Turiu daug bėrų žirgų:

6. Mano žirgelių
Pilnos stainelės, —
Ir kitą pasibalnosiu.

13. N' ejk pro stajnėlę,
Ne šerk žirgėlu,
Trótysi vajnikėlį.

14. Kad tąn trótysiu,
Kitą nuplnsiu;
Ne tiėk mánu rutėlu:

15. Mánu rutėlu—
Šėšios łovėlės;
Nuplnsiu vajnikėlį.

16. Kad ir nuplnsi,
Bet ne dėvėsi;
Vałùžės ne turėsi:

17. Rejks vėłáj gùlti,
Ir ąnkstì kėlti,
Sávu šėjmą bùdinti;

18. Kajp subùdinsi
Ir sužádinsi,
Ląngunėlę ląngūsi.

925 (*).

Nů Bakšájtiėnės.

1. O kad aš áugau
Tarp susėdužėlu,
Tarp susėdu vajkėlu,
} ds

2. Su visájs áugau,
Visùs prilygau,
Tik vičnu te-norėjau.

3. Katrů norėjau,
širdy turėjau,—
Par miėgùžį kalbėjau

4. Mačiaú išjójant,
Mačiaú parjójant,
Mačiaú žirgą balnójant.

5. O ir atjóju
šėlmis-bernužėlis,
Ne tėvėlu sunėlis:—

6. Išėjk, mergužėlė,
Išnėšk kuskužėlę
Prakajtùžiuj šłůstyti.

7. O aš atsakiaú
šėlmiuj-bernužėluj,
Ne tėvėlu sunùžiuj:

8. Tu nusišłůstyk,
Jáunas bernužėli,
Žálu klėvu łapėlu,

9. Ne mánu jaunós,
Jaunós mergužėlės,
Žalú šiłkú kuskùže.

10. Mánu kuskužėlė
Tėvėlu pirktà,
Tajp brąngej užmokėta;

(*) Palygink Ves. 373 ir 413 dajnas.

13. Neik pro stainelę,
Nešerk žirgelio, —
Trotysi vainikėlį.

14. — Kad tą trotysiu,
Kitą nupinsiu, —
Ne tiek mano rūtelių:

15. Mano rūtelių —
Šešios lovelės, —
Nupinsiu vainikėlį.

16. — Kad ir nupinsi,
Bet nedėvėsi, —
Valužės neturėsi:

17. Reiks vėlai gulti
Ir anksti kelti,
Savo šeimą budinti;

18. Kai subudinsi
Ir sužadinsi,
Lingūnėlę linguosi.

*925

Bakšaitienė

1. O kad aš augau
Tarp susiedužėlių,
Tarp susiedų vaikelių, } 2 k.

2. Su visais augau,
Visus prilygau,
Tik vieno tenorėjau.

3. Katro norėjau,
Širdy turėjau, —
Per miegužį kalbėjau.

4. Mačiau išjojant,
Mačiau parjojant,
Mačiau žirgą balnojant.

5. O ir atjojo
Šelmis bernužėlis,
Ne tėvelio sūnelis.

6. — Išeik, mergužėle,
Išnešk kuskužėlę
Prakaitužiui šluostytil

7. O aš atsakiau
Šelmiui bernužėliui,
Ne tėvelio sūnužiui:

8. — Tu nusišluostyk,
Jaunas bernužėli,
Žalio klevo lapeliu,

9. Ne mano jaunos,
Jaunos mergužėlės,
Žalių šilkų kuskužel

10. Mano kuskužėlė
Tėvelio pirkta,
Taip brangiai užmokėta;

11. O iš kraštužėlu
Áuksu kvietkužėlės,
Vidury išvingiúta.

12. Už júrų-marėlu.
Už dvejú šimtėlu —
Taj mánu kuskužėlė.

926.

Nů Dábkuvienės.

1. O kad aš áudžiau
Płónas drobėles,
Vis stakłužės dunzgėju, }ds

2. Stáklės dunzgėju,
Dróbės skambėju,
Močiutė gerėjúsi.

3. Tu ne sirúpink,
Mánu močiutė,
Aš tavę apłankýsiu

4. Žiemós kelėlu,
Naújų važėlu,
Jůdberėlu žirgėlu.

5. Jus išsitėkit,
Mánu brolėlej,
Manimi vargdienėle.

6. Mánu vietėlė
Rugių ne sėsit,
Ni ársit, ni akėsit;

7. Skrynių vietėlė
Žirgu ne šėrsit,
Stajnužės ne statýsit.

927.

Nů Vałájtienės.

1. O ant tiłtu žolė áugu,
O po tiłtužiu žuvis nárdu. }ds

2. Ant dvarėlu, ant didžiůjů,
Bałnók, bernužį, běra žirgą.

3. Bernužėli, dobiłėli,
Kur tu jósi, ir aš draúge.

4. Mergužėlė, lelijėlė,
Mažas mùma žirguželis.

5. Mažas mùma žirguželis
Ne pakėłs távu jupužėlu.

6. Bernužėli, dobiłėli,
Kajp prijósva žálą łąnką,

11. O iš kraštužėlių
Aukso kvietkužėlės,
Vidury išvingiuota;

12. Už jūrių marelių,
Už dviejų šimtelių —
Tai mano kuskužėlė!

926

Dabkuvienė

1. O kad aš audžiau
Plonas drobeles,
Vis staklužės dunzgėjo, (2 k.)

2. Staklės dunzgėjo,
Drobės skambėjo,
Močiutė gėrėjosi.

3. Tu nesirūpink,
Mano močiute,
Aš tave aplankysiu

4. Žiemos keleliu,
Nauju važeliu,
Juodbėrėliu žirgeliu!

5. Jūs išsitekit,
Mano broleliai,
Manimi vargdienėle:

6. Mano vietelėj
Rugių nesėsit,
Nei arsit, nei akėsit;

7. Skrynių vietelėj
Žirgų nešersit,
Stainužės nestatysit!

927

Valaitienė

1. O ant tilto žolė augo,
Po tiltužiu žuvis nardo. (2 k.)

2. — Ant dvarelio, ant didžiojo,
Balnok, bernuži, bėrą žirgą.

3. Bernužėli dobilėli,
Kur tu josi, ir aš drauge!

4. — Mergužėle lelijėle,
Mažas muma žirgužėlis,

5. Mažas muma žirgužėlis —
Nepakels tavo jupužėlių.

6. — Bernužėli dobilėli,
Kai prijosva žalią lanką,

7. Žálą łąnką dobilėlu,
Paganýsiva žirguželį.

8. Kajp prijósiva srovės ùpį,
Srovės ùpį vąndenėlu,

9. Srovės ùpį vąndenėlu,
Pagyrdysiva žirguželį.

10. Merguželė, lelijėlė,
Kajp prijósiva žálą gìrę,

11. Žálą gìrę beržynėlu,
Pakłók ma jaunám patalėlį.

12. O aš jáunas be-gulėsiu,
O tu jaunà be-rymosi;

13. O aš jáunas be-dajnúsiu,
O tu jaunà be-raudósi.

14. Aj, aj, aj, aj, Dievulėlau,
Várgios mánu dienužėlės.

15. Vargè gimiaú, vargè áugau,
Aš gerùmu n' išpažinaú.

16. Vėlyj aš búčiau ni ne gìmus,
Tokiú vargùžiu n' išpažìnus.

17. Merguželė, lelijėlė,
Ar aš tau jáunaj ne kalbėjau,

18. Ąnt dvarėlu, ąnt dìdžiųjų,
Bėrą žirgùžį balnódamas?

928.

Nů Teresėnės.

1. O ąnt kálnu, ąnt áukštųjų,
Sto margà karčemėlė;

ds

6. Kajp éjsiv tąnciaus šókti,
Éjva mùdu, mergėlė,—

2. Te gėrò bernužėlis
Su svetimóms mergėlėms.

7. Kad niėkas ne supràstu
Ir niėkas ne žinótu.

3. Aš éjčiau pakłausyti
Nors po zérkołu łąngėlu:

8. O aš tàvę prakéjksiu
Su dum-trimis žodėlejs:—

4. Kąn kálba bernužėlis
Su svetimóms mergėlėms?

9. O kad tu tajp sudžiútum,
Kajp ąnt márių lęndrùžė,

5. Stiklùžiu užgėrdamas,
„Svéjka", tárė, „mergėlė".

10. Vėjùziu papùčiama,
Vilnùžės pamùšama.

7. Žalią lanką dobilėlių,
Paganysiva žirgužėlį.

8. Kai prijosiva srovės upę,
Srovės upę vandenėlio,

9. Srovės upę vandenėlio,
Pagirdysiva žirgužėlį.

10. — Mergužėle lelijėle,
Kai prijosiva žalią girią,

11. Žalią girią beržynėlių,
Paklok man jaunam patalėlį:

12. O aš jaunas begulėsiu,
O tu jauna berymosi,

13. O aš jaunas bedainuosiu,
O tu jauna beraudosi.

14. — Ai, ai, ai, ai dievulėliau,
Vargios mano dienužėlės!

15. Varge gimiau, varge augau,
Aš gerumo n'išpažinau.

16. Velij aš būčiau nė negimus,
Tokių vargužių n'išpažinus!

17. — Mergužėle lelijėle,
Ar aš tau jaunai nekalbėjau,

18. Ant dvarelio, ant didžiojo,
Bėrą žirgužį balnodamas!

*928

Teresienė

1. O ant kalno, ant aukštojo,
Stov marga karčiamėlė, — } 2 k.

2. Ten gėrė bernužėlis
Su svetimoms mergelėms.

3. Aš eičiau paklausyti
Nors po zerkolo langeliu,

4. Ką kalba bernužėlis
Su svetimoms mergelėms.

5. Stiklužiu užgerdamas:
„Sveika, — tarė, — mergele!

6. Kai eisiv tanciaus šokti,
Eiva mudu, mergele, —

7. Kad niekas nesuprastų
Ir niekas nežinotų!"

8. O aš tave prakeiksiu
Su dum trimis žodeliais:

9. O kad tu taip sudžiūtum,
Kaip ant marių lendružė —

10. Vėjužio papučiama,
Vilnužės pamušama!

929.

Nů Norviliẽnės.

1. Nů šermukšnẽlu,
Nů putinẽlu
Pagirùžė raudóna;
} ds

2. Nů pỹktu výru,
Nů šalberẽlu
Ąntakẽlej mẽlyni.

3. O ků užsipůlej,
Jáunas bernyti,
Ąnt mánęs siratẽlės?

4. Ar tu ne gavấj
Kiẽme mergẽlės,
Ne mànę vargdienẽlę?

5. Aš vargdienẽlė,
Aš siratẽlė,
Aš vargùžiu mergẽlė.

6. Várgaj vargóju,
Várgaj łapóju,
Várgaj vartùs kiłnóju.

7. Akmů be kraúju,
Vandů be spárnu,
Papártis be žiedẽlu.

8. Tólej vajtóju,
Kol išvajtóju
Sávu várgias dienẽles.

9. Rankẽles grąnžė,
Žiedẽlus máustė,—
Beg išgỹsi, bernyti?

10. Kajp ir išgỹsiu,
Távu ne búsiu,
Tau darbẽlu ne dirbsiu.

930.

Nů Bakšájtienės.

(Dajnů ąnt krikštynu pirma vájka jaunámarčios).

1. Mérga brìdu par upẽlį,
Diẽvas dávė jaj vajkẽlį.
Éjlu, éjlu, elelù,
A, a, a (*).
} ds

2. Kur aš bẽdna pasidẽsiu?
Aš ne turiù vystyklẽlu.

3. Turiù márškinius trejus,
Atidůsiu tus pačiùs.

(*) Ąnt tů pavydalu kartók po žẽdnu pósmu žemiaú: éjlu, éjlu, elelù, a, a, a.

*929

Norvilienė

1. Nuo šermukšnėlio,
   Nuo putinėlio
   Pagiružė raudona, } 2 k.

2. Nuo pikto vyro,
   Nuo šalbierėlio,
   Antakėliai mėlyni.

3. O ko užsipuolei,
   Jaunas bernyti,
   Ant manęs siratėlės?

4. Ar tu negavai
   Kieme mergelės,
   Ne mane vargdienėlę?

5. Aš vargdienėlė,
   Aš siratėlė,
   Aš vargužių mergelė!

6. Vargai vargojo,
   Vargai lapojo,
   Vargai vartus kilnojo.

7. Akmuo be kraujo,
   Vanduo be sparnų,
   Papartis be žiedelių.

8. Tolei vaitojo,
   Kol išvaitojo
   Savo vargias dieneles.

9. Rankeles grąžė,
   Žiedelius maustė:
   — Beg išgysi, bernyti?

10. — Kai ir išgysiu,
    Tavo nebūsiu,
    Tau darbelių nedirbsiu!

*930

Bakšaitienė

(Dainuoja per jaunamartės pirmojo vaiko krikštynas)

1. Merga brido per upelį,
   Dievas davė jai vaikelį.
   Eiliu, eiliu, eleliù, } 2 k.
   A, a, a.*

2. Kur aš biedna pasidėsiu —
   Aš neturiu vystyklėlių.

3. Turiu marškinius trejus,
   Atiduosiu tuos pačius.

* Žemiau po kiekvieno posmo panašiai kartok: „Eiliu, eiliu, eleliu, a, a, a."

4. Kur aš bẽdna pasidẽsiu?
Aš ne turiù ni jůstẽlės.

5. Turiù jůstą cidabrìnę,
Atidůsiu paskutìnę.

6. Kur aš bẽdna pasidẽsiu?
Aš ne turiù ni důnẽlės.

7. Pìrksiu du púru kviẽčių,
Trẽčią púrą ir rugių.

8. Kur aš bẽdna pasidẽsiu?
Aš ne turiù ni vygẽlės.

9. Siųnsčiau slúgą į Gẽłuvą,
Parnẽš výgę ir tučkẽlį.

10. Kad mergýtej aš ne tįnku,
Pasidůsiu po karéjvejs.

11. Šarajváraj glęnčevóti,
čebatẽlej vaksavóti.

931.

Nů Norviliẽnės.

1. Ne pusk, vejẽli,
Par Nemůnẽlį,
Aš éjsiu pas matùšę. } ds

2. Mánu matùšės
Lygus łaukẽlej,—
Te áuga jovarẽlis.

3. Po jovarẽlu,
Po šimtšakẽlu,
Stovẽju dvi sesùti.

4. Stovẽdami,
Graúdžej vérkdami,
Su matùše kalbẽju:—

5. Motynẽlė,
širdužẽlė,
Kur dẽti vajnikẽlį?

6. O kur padẽjej
Jáunas dienẽles,
Te dẽk ir vajnikẽlį.

7. Mesk vajnikẽlį
Į rudynẽlį,
Į jůdą purvynẽlį.

8. Liėtùtis lìja,
Vajnìks rudýja,
Sesùtė graúdžej vérkia.

9. O jau prapůlė
Jáunos dienẽlės,
Te prapůł vajnikẽlis.

10. Kad buč žinójus
Tókį bernẽlį,
Tókęn rústą širdẽlę,

11. Buč atsilęnkus
Saulẽlės łąnksmù,
Aušrẽlės pazarẽle.

4. Kur aš biedna pasidėsiu —
Aš neturiu nė juostelės.

5. Turiu juostą sidabrinę,
Atiduosiu paskutinę.

6. Kur aš biedna pasidėsiu —
Aš neturiu nė duonelės.

7. Pirksiu du pūru kviečių,
Trečią pūrą ir rugių.

8. Kur aš biedna pasidėsiu —
Aš neturiu nė vygelės.

9. Siųsčiau slūgą į Gėluvą,
Parneš vygę ir tučkelį.

10. Kad mergytei aš netinku,
Pasiduosiu po kareiviais:

11. Šaravarai glenciavoti,
Čebatėliai vaksavoti!

931

Norvilienė

1. Nepūsk, vėjeli,
Per Nemunėlį,
Aš eisiu pas motušę. } 2 k.

2. Mano motušės
Lygūs laukeliai, —
Ten auga jovarėlis.

3. Po jovarėliu,
Po šimtšakėliu,
Stovėjo dvi sesuti,

4. Stovėdami,
Graudžiai verkdami,
Su motuše kalbėjo:

5. — Motinėle
Širdužėle,
Kur dėti vainikėlį?

6. — O kur padėjai
Jaunas dieneles,
Ten dėk ir vainikėlį.

7. Mesk vainikėlį
Į rūdynėlį,
Į juodą purvynėlį!

8. Lietutis lyja,
Vainiks rūdija,
Sesutė graudžiai verkia:

9. — O jau prapuolė
Jaunos dienelės,
Teprapuol vainikėlis!

10. Kad būč žinojus
Tokį bernelį,
Tokią rūsčią širdelę,

11. Būč atsilenkus
Saulelės lanksmu,
Aušrelės pazarėle!

932.

Nů Dajlidiẽnės.

1. Liẽpė mánej ėjti
Į mergú kamárą,
Aj, bẽda mánu, (*)
Į mergú kamárą. } ds

2. Liẽpė ma stovẽti
Prie mergú łovėlės.

3. Kajp tik aš stovẽti,—
Liẽpė anóms rẽkti.

4. Nubódu stovẽti,
Ėmiaú aš kalbẽti,

5. Ėmiaú aš kalbẽti,
ẽmė gvółtą šaũkti.

6. Lỹnsčiau par łą̃ngą,—
Liẽka mánu skrą̃nda.

7. Bẽgčiau par bútą,—
Visì mànę mùša.

8. Bẽgčiau par kiẽmą,—
Visì mànę liẽja.

9. Bẽgčiau pasiẽniu—
Visì mànę viẽną;

10. Bẽgčiau úlyčia,—
Vėjas, kajp gonyčia

11. Bẽgčiau par łaúką —
Visì mánę šaúkia.

12. Bẽgčiau par vėją,—
Visì mànę vėjas.

13. Bẽgčiau par gìrę,—
Visì gìria, gìria.

14. Bẽgčiau į jáują,—
Vìsos błùsos pjáuja.

15. Bẽgčiau par ùpį,—
če kuciùkas tùpi.

16. Lỹnsčiau į pìrtį—
Utėlú ketvìrtis.

17. Bẽgčiau par mìšką,—
Visì mėdžej pìrška.

18. Šókau par tvórą,—
Užmýniau Barbórą.

19. Ar tau Diẽvu dũta,
Kad varlẽ kũdũta?

(*) Ąnt tů pavydału somũk „aj, bẽda mánu“ su antrà ịjlà žemiaú žẽdnam pósme.

932

Dailydienė

1. Liepė manei eiti
Į mergų kamarą,
Ai, bėda mano*, } 2 k.
Į mergų kamarą. }

2. Liepė man stovėti
Prie mergų lovelės.

3. Kai tik aš stovėti, —
Liepė anoms rėkti.

4. Nubodo stovėti,
Ėmiau aš kalbėti,

5. Ėmiau aš kalbėti, —
Ėmė gvoltą šaukti.

6. Lįsčiau per langą, —
Lieka mano skranda.

7. Bėgčiau per butą, —
Visi mane muša.

8. Bėgčiau per kiemą, —
Visi mane lieja.

9. Bėgčiau pasieniu —
Visi mane vieną.

10. Bėgčiau ūlyčia, —
Vejas kaip gonyčia.

11. Bėgčiau per lauką, —
Visi mane šaukia.

12. Bėgčiau per veją, —
Visi mane vejas.

13. Bėgčiau per girią, —
Visi giria, giria.

14. Bėgčiau į jaują, —
Visos blusos piauja.

15. Bėgčiau per upę, —
Čia kuciukas tupi.

16. Lįsčiau į pirtį —
Utėlių ketvirtis.

17. Bėgčiau per mišką, —
Visi medžiai pirška.

18. Šokau per tvorą, —
Užmyniau Barborą.

19. Ar tau dievo duota,
Kad varlė kuoduota?

---

* Žemiau kiekviename posme panašiai somuok: „Ai, bėda mano" su antrąja eilute.

933.

Nů Senkáuskienės.

1. Kur aukštiẽjie kalnẽlej,
Te aug dimnios liepẽlės,
Te vájkščioja Óna,
Te vilója Jóną:— } ds

2. Ejkš, Jonùti, pas mànę,
Důk rąnkẽlę nů sávęs,
Padẽk ulavóti,
Tąncẽlus vadžióti.

3. Ne aš éjsiu pas tàvę,
Ni aš důsiu rąnkẽlės;—
Tik aš bijaŷs bėdós
Ir didžia nůpůlu.

4. Čiučiůk, lulůk, panà Óna,
Par prižastį póna Jóna;
Juk tu tů norẽjej,—
Vygẽlę vygiůti.

5. Čiúčia, lúla, sunytẽli,
Esi bẽdnas siratẽlis,
Ne turi tėvẽlu,
Vérksi kas-dienẽlę.

6. Ejkš, Jonẽli, pas mànę,
Imk vajkẽlį nů mánęs;
O aš bẽdna viẽna
Neštóju kas-dieną.

7. Visos mérgos vajnikůtos,
O aš viẽna, kajp pardůta;
O aš bẽdna viẽna
Lulůju kas-dieną.

8. Visos mérgos bažnytẽlė,
O aš viẽna — koplytẽlę;
O aš bẽdna viẽna
Lulůju kas-dieną.

9. Visos mérgos į pulkẽlį,
O aš viẽna prie łopšẽlu;
O aš bẽdna viẽna
Lulůju kas-dieną.

10. Visos mérgos lynksmaj giẽda,
O aš viẽna graŭdžej verkiù;
O aš bẽdna viẽna
Lulůju kas-dieną.

11. Kas tau káltas, Onutẽlė,
Kam tu kłauséj Jonutẽlu;
Bùvu ne kłausyti,
Su jům ne kalbẽti.

12. Kad vėjẽlis papústu,
Ma vygẽlę pasùptu;
O aš bẽdna viẽna
Lulůju kas-dieną.

933

Senkauskienė

1. Kur aukštieji kalneliai,
Ten aug dimnios liepelės,
Ten vaikščioja Ona,
Ten vilioja Joną: } 2 k.

2. — Eikš, Jonuti, pas mane,
Duok rankelę nuo savęs,
Padėk uliavoti,
Tancelius vadžioti.

3. — Nei aš eisiu pas tave,
Nei aš duosiu rankelės, —
Tik aš bijaus bėdos
Ir didžio nuopuolio.

4. Čiūčiuok liūliuok, pana Ona,
Per priežastį pono Jono, —
Juk tu to norėjai —
Vygelę vygiuoti.

5. Čiūčia liūlia, sūnytėli,
Esi biednas siratėlis, —
Neturi tėvelio —
Verksi kas dienelę.

6. — Eikš, Joneli, pas mane,
Imk vaikelį nuo manęs, —
O aš biedna viena
Nešioju kas dieną.

7. Visos mergos vainikuotos,
O aš viena kaip parduota, —
O aš biedna viena
Liūliuoju kas dieną.

8. Visos mergos bažnytėlėj,
O aš viena koplytėlėj, —
O aš biedna viena
Liūliuoju kas dieną.

9. Visos mergos į pulkelį,
O aš viena prie lopšelio, —
O aš biedna viena
Liūliuoju kas dieną.

10. Visos mergos linksmai gieda,
O aš viena graudžiai verkiu, —
O aš biedna viena
Liūliuoju kas dieną.

11. Kas tau kaltas, Onutėle,
Kam tu klausei Jonutėlio, —
Buvo neklausyti,
Su juo nekalbėti.

12. Kad vėjelis papūstų,
Man vygelę pasuptų, —
O aš biedna viena
Liūliuoju kas dieną.

13. Kajp vėjėlis patỹku,
Ma łopšėlį pasùpu;
Jau aš ir ne viẽna
Dėjũju kas-diẽną.

934.

Nů Gótautiėnės.

1. Kukũ gegùtė,
Łakiódama,
Vérkia mánu širdùžė,
Vájkščiodama. } ds

2. O aš nusiéjčiau
Į rugių łaukėlį,—
Benė mánu tėvėlis
Rugėlus sėja?

3. Naujà sėtuvėlė,
šiłkú pasajtėlis;
O, taj manu tėvėlis
Rugėlus sėja.

4. Kukũ gegùtė,
Łakiódama,
Vérkia mánu širdùžė,
Vájkščiodama.

5. O aš nušiéjčiau
Į kviečių łaukėlį,—
Benė mánu brolėlis
Łaukėlį ária?

6. Naujà žagrėlė,
šėmi jautėlej;
O, taj mánu brolėlis
Łaukėlį ária.

7. Kukũ gegùtė,
Łakiódama,
Vérkia mánu širdùžė,
Vájkščiodama.

8. O, aš nusiéjčiau
Į naújį saklỹčią,—
Benė mánu močiùtė
Drobėles áudžia?

9. Naújos staklėlės,
Lęndrės skiėtėlej,—
O, taj mánu močiùtė
Drobėles áudžia.

935.

Nů Norviliėnės.

1. Kriukuvóje,
Varšuvóje
Sėdi sunėlis
Ne-váloje. } ds

13. Kai vėjelis patiko,
Man lopšelį pasupo, —
Jau aš ir ne viena
Dejuoju kas dieną.

934

Gotautienė

1. Kukuoj gegutė
Lakiodama,
Verkia mano širdužė
Vaikščiodama. } 2 k.

2. O aš nusieičiau
Į rugių laukelį, —
Bene mano tėvelis
Rugelius sėja?

3. Nauja sėtuvėlė,
Šilkų pasaitėlis, —
O tai mano tėvelis
Rugelius sėja.

4. Kukuoj gegutė
Lakiodama,
Verkia mano širdužė
Vaikščiodama.

5. O aš nusieičiau
Į kviečių laukelį, —
Bene mano brolelis
Laukelį aria?

6. Nauja žagrelė,
Šėmi jauteliai, —
O tai mano brolelis
Laukelį aria.

7. Kukuoj gegutė
Lakiodama,
Verkia mano širdužė
Vaikščiodama.

8. O aš nusieičiau
Į naują seklyčią, —
Bene mano močiutė
Drobeles audžia?

9. Naujos staklelės,
Lendrės skieteliai, —
O tai mano močiutė
Drobeles audžia.

935

Norvilienė

1. Krokuvoje,
Varšuvoje
Sėdi sūnelis
Nevalioje. } 2 k.

2. Ąnt ir atéjna
Senóji matùšė,
O, ir atsìneša
Dvi płóni drobùžiu:—

3. Kad ir pardůčiau
Dvi płóni drobùžiu,
Sávu sunėlu
N' išvadůčiau.

4. Kriukuvóje,
Varšuvóje
Sėdi sunėlis
Ne-váloje.

5. Ąnt ir atéjna
Senàsis tėvùžis,
O, ir atsìveda
Du bėru žirgùžiu:—

6. Kad ir pardůčiau
Du bėru žirgùžiu.
Sávu sunėlu
N' išvadůčiau.

7. Kriukuvóje,
Varšuvóje
Sėdi brolėlis
Ne-váloje.

8. Ąnt ir atéjna
Jaunàsis brolùžis,
O, ir atsìneša
Du týmu balnùžiu:—

9. Kad ir pardůčiau
Du týmu balnùžiu,
Sávu brolėlu
N' išvadůčiau.

10. Kriukuvóje,
Varšuvóje
Sėdi brolėlis
Ne-váloje.

11. Ąnt ir atéjna
Jaunóji sesùžė,
O, ir atsìneša
Dvi šilkú kuskùžiu:—

12. Kad ir pardůčiau
Dvi šilkú kuskùžiu,
Sávu brolùžiu
N' išvadůčiau.

13. Kriukuvóje,
Varšuvóje
Sėdi bernėlis
Ne-váloje.

14. Ąnt ir atéjna
Jaunóji mergùžė,
O, ir atsìneša
Du àuksu žiedùžiu:—

15. O, taj párdaviau
Du áuksu žiedùžiu,
Sávu bernùžį
Išvadavaú.

2. Ant' ir ateina
Senoji motušė,
O ir atsineša
Dvi ploni drobuži:

3. Kad ir parduočiau
Dvi ploni drobuži,
Savo sūnelio
N'išvaduočiau.

4. Krokuvoje,
Varšuvoje
Sėdi sūnelis
Nevalioje.

5. Ant' ir ateina
Senasis tėvužis,
O ir atsiveda
Du bėru žirgužiu:

6. Kad ir parduočiau
Du bėru žirgužiu,
Savo sūnelio
N'išvaduočiau.

7. Krokuvoje,
Varšuvoje
Sėdi brolelis
Nevalioje.

8. Ant' ir ateina
Jaunasis brolužis,
O ir atsineša
Du tymo balnužiu:

9. Kad ir parduočiau
Du tymo balnužiu,
Savo brolelio
N'išvaduočiau.

10. Krokuvoje,
Varšuvoje
Sėdi brolelis
Nevalioje.

11. Ant' ir ateina
Jaunoji sesužė,
O ir atsineša
Dvi šilkų kuskuži:

12. Kad ir parduočiau
Dvi šilkų kuskuži,
Savo brolužio
N'išvaduočiau.

13. Krokuvoje,
Varšuvoje
Sėdi bernelis
Nevalioje.

14. Ant' ir ateina
Jaunoji mergužė,
O ir atsineša
Du aukso žiedužiu:

15. O tai pardaviau
Du aukso žiedužiu,
Savo bernužį
Išvadavau!

936.

Nů Norviliẽnės.

1. Klą́ngiu kiẽmėlis,—
Naujì gasẽlej,
Tarp vártu purvynẽlis,
Purvýne vajnikẽlis. } ds

2. O te vájkščioju
Jaunà mergẽlė,
Vájkščiodama, dúsavu,
Vajnikùžiu ne rádu.

3. O ir išgìrdu
Jáunas bernẽlis,
Stajnùžė stovẽdamas,
Žirgùžį bałnódamas:—

4. Aj, cit, ne vérki,
Mergýtė mánu,
Nupìrksiu vajnikẽlį,
Pirmamè jomarkẽly.

5. Uj, uj, uj, Diẽvaj,
Diẽvùlau máuu,
Prapùldžiau vajnikẽlį
Ir jáunasias diẽnẽles.

6. Žmonú mergẽlu—
Daržùžy skìnti,
Vis pìnti ir dabìnti
Su lą́nksmomis širdẽlėmis;

7. O mánu jaunós—
Kromẽly pìrktas,
Bernùžiu sudẹrẽtas,
Tajp brą́ngej užmokẽtas.

8. Kitú mergẽlu—
Vis ąnt galvẽlės,
O mánu vajnikẽlis
Rudýja purvynẽly.

9. Kitú mergẽlu
Žẽri žiedẽlej
Ąnt bałtúju rąnkẽlu,
O mánu surudýju.

10. Kitú mergẽlu
Vis ąnt galvẽlės,
O mánu ąnt rąnkẽlu
Visù balsẽlu šaũkia.

11. Aš be-vẽlyčiau
Jùrės-marẽlės
Žuvužẽle nardýti,
Ne bernùžį prilýgti.

*936

Norvilienė

1. Klangių kiemelis, —
Nauji gaseliai,
Tarp vartų purvynėlis,
Purvyne vainikėlis. } 2 k.

2. O ten vaikščiojo
Jauna mergelė,
Vaikščiodama dūsavo,
Vainikužio nerado.

3. O ir išgirdo
Jaunas bernelis,
Stainužėj stovėdamas,
Žirgužį balnodamas.

4. — Ai, cit, neverki,
Mergyte mano,
Nupirksiu vainikėlį
Pirmame jomarkėly.

5. — Ui, ui, ui dievai,
Dievuliau mano,
Prapuldžiau vainikėlį
Ir jaunąsias dieneles!

6. Žmonių mergelių —
Daržužy skinti,
Vis pinti ir dabinti
Su linksmomis širdelėmis,

7. O mano jaunos —
Kromely pirktas,
Bernužio suderėtas,
Taip brangiai užmokėtas!

8. Kitų mergelių —
Vis ant galvelės,
O mano vainikėlis
Rūdija purvynėly!

9. Kitų mergelių
Žėri žiedeliai
Ant baltųjų rankelių,
O mano surūdijo!

10. Kitų mergelių —
Vis ant galvelės,
O mano — ant rankelių
Visu balseliu šaukia!

11. Aš bevelyčiau
Jūrės' marelės'
Žuvužėle nardyti,
Ne bernužį prilygti.

937.

Nů Senkáuskiėnės.

1. Kelk, dukrėlė, ne guléki,
Atsikėłus, ne stovėki;
Kálba mùdvi žmonėlej.

2. Stóvi stáklės naujó saklýčio,
Płonóms drobėlėms aprėdytos,—
Taj vis mánu dukrėlės.

3. Surúks staklėlės jůdájs dúmajs,
Apkrìs drobėlės jůdájs dúmajs,—
Taj vis mánu dukrėlės.

4. O, tegù kálba, tegù vajnója,
Mùdvi abìdvi žódžejs kiłnója,
Kajp jiė pátys išmánu.

5. Aš pas močiùtę ne dėl drobėlu:
Rejks ma éjti šiėnėlu grėbti
Į žálają łankėlę,

6. Rejks ma éjti kviėtėlu pjáuti,
Visì rugėlej rejks ma sukráuti,—
Taj vis mánu darbėlej.

938.

Nů Cvirkiėnės.

1. Kazóks žìrgą gýrdė,
Mérga vąndèns ėju;
Kazóks mérgą parkalbėju,
Mérga graúdžej vérkė.

2. Ej, bárė, bárė,
Bárė mànę dėl távęs,
Bárė mànę dėl távęs;
Ne vájkščiok pas mànę.

937

Senkauskienė

1. — Kelk, dukrele, negulėki,
Atsikėlus nestovėki, —
Kalba mudvi žmoneliai.

2. Stovi staklės naujoj seklyčioj,
Plonoms drobelėms aprėdytos, —
Tai vis mano dukrelės.

3. Surūks staklelės juodais dūmais,
Apkris drobelės juodais dūmais, —
Tai vis mano dukrelės.

4. — O tegu kalba, tegu vainoja,
Mudvi abidvi žodžiais kilnoja,
Kaip jie patys išmano.

5. Aš pas močiutę ne dėl drobelių:
Reiks man eiti šienelio grėbti
Į žaliąją lankelę,

6. Reiks man eiti kvietelių piauti,
Visi rugeliai reiks man sukrauti, —
Tai vis mano darbeliai!

*938

Cvirkienė

1. Kazoks žirgą girdė,
Merga vandens ėjo, —
Kazoks mergą perkalbėjo,
Merga graudžiai verkė.

2. Ei, barė, barė,
Barė mane dėl tavęs,
Barė mane dėl tavęs, —
Nevaikščiok pas mane!

3. Kad ir jūdos ákys,
Skájstiėjie vejdėlej,—
Ne łąnkyk tu mànę
Vidurỹ naktėlės.

4. Čeverỹkaj ožiėnos,
Pąnčekėlės bóvełnos;
Graži mánu mergùžė,
Kad už mànę ėjna.

5. Aš žuvėlę vìrčiau
Ir nušumavóčiau,
O aš sávu mergùžę
Dar pašenavóčiau.

6. Aš žuvėlę vìrčiau
Ir nušumavóčiau,
O aš sávu bernùžį
Už płaukú vadžióčiau.

939.

Nů Bačiėnės.

1. Karejvėlis
Žirgėlį gỹrdė,
Mergužėlė
Vąndenėlį sėmė. } ds

2. Sėsk, mergėlė,
Ąnt běru žirgėlu;
Mùdu jósiv
Į svečių šalėlę.

3. Kajp prijósiv
Žąląję łąnkėlę,
Paganỹsiv
Běrąjį žirgėlį.

4. Kajp prijósiv
Srovės upėlį,
Pagỹrdysiv
Běrąjį žirgėlį.

5. Kajp prijósiv
Žąląję girėlę:—
Kłok, mergỹtė,
čionáj patalėlį,

6. Kłok, mergỹtė,
čionáj patalėlį,
Gułk, mergėlė,
Prie mánu salėlės.

7. Ni aš sėsiu
Nů běru žirgėlu,
Ni aš kłósiu
Távej patalėlu.

8. Geráj sákė
Mánu motynėlė:
Ne kłausỹki
šėlmiu-karejvėlu;

3. Kad ir juodos akys,
Skaistieji veideliai, —
Nelankyk tu mane
Vidury naktelės.

4. Čeverykai ožienos,
Pančiakėlės bovelnos, —
Graži mano mergužė,
Kad už mane eina.

5. Aš žuvelę virčiau
Ir nušumavočiau,
O aš savo mergužę
Dar pašėnavočiau.

6. Aš žuvelę virčiau
Ir nušumavočiau,
O aš savo bernužį
Už plaukų vadžiočiau.

*939

Bačienė

1. Kareivėlis
Žirgelį girdė,
Mergužėlė
Vandenėlį sėmė. } 2 k.

2. — Sėsk, mergele,
Ant bėro žirgelio, —
Mudu josiv
Į svečių šalelę.

3. Kai prijosiv
Žaliąją lankelę,
Paganysiv
Bėrąjį žirgelį.

4. Kai prijosiv
Srovės upelį,
Pagirdysiv
Bėrąjį žirgelį.

5. Kai prijosiv
Žaliąją girelę,
Klok, mergyte,
Čionai patalėlį.

6. Klok, mergyte,
Čionai patalėlį,
Gulk, mergele,
Prie mano šalelės.

7. — Nei aš sėsiu
Nuo bėro žirgelio,
Nei aš klosiu
Tavei patalėliol

8. Gerai sakė
Mano motinėlė:
„Neklausyki
Šelmio kareivėlio:

9. Jis prapùldė
Sávu dìdę dálį
Vis par sávu
Dìdelę saválą,

10. Jis prapuldys
Rútu vajnikėlį
Vis par sávu
Dúrną išmanėlę.

940 (*).

Nů Bakšájtiėnės.

1. Kakarỳku, gajdėli,
Łábas rỳtas, mergėlė.}ds

2. O ků jiėškaj, bernėli,
Šįn migłótą rytėlį,

3. Šįn migłótą rytėlį,
Ukanótą diėnùžę?

4. Jiėškau bėru žirgėlu
Ir tymėlu balnėlu.

5. Távu bėras žirgėlis—
Mánu tėvu stajnėlė.

6. Távu tỳmu balnėlis—
Mánu tėvu svirnėly.

7. Pasakỳki, mergėlė,
Kąn padárė iškádą?

8. Ůsiu tvórą išłáužė,
Rútas, mėtas išmỳnė.

9. Pasakỳki, mergėlė,
Kajp tiė brąngus žolỳnaj?

10. Už rutėlės du šimtù,
Už mėtėles šimtėlis;

11. Už tas žalàs žolėles
Tèksi patsáj bernėlis.

12. Pastatỳki stalėlį,
Pavadỉnki tėvėlį,

13. Pavadỉnki tėvėlį,
Atskajtỳsiu šimtùžius.

14. Sėsk, bernỳti, už stáłu,
Dėk šimtėlus ąnt stáłu.

15. Ejn bernėlis, vėrkdamas,
Ejn žirgėlis, žvęngdamas.

16. Vesk žirgėlį par vartùs,
Mànę jáuną par ąntrùs,

17. Par aukštůsius kalnėlus
Į gełtónus kvietėlus.

18. Kajp tėvėlis ne matỳs,
Ni žodėlu ne sakỳs.

(*) Palỳgink 525, 668, 874, 1016 ir Ves. 259 dájnas.

9. Jis prapuldė
Savo didžią dalį
Vis per savo
Didelę savalią,

10. Jis prapuldys
Rūtų vainikėlį
Vis per savo
Durną išmonėlę!“

940

Bakšaitienė

1. — Kakaryku, gaideli!
Labas rytas, mergele! (2 k.)

2. — O ko ieškai, berneli,
Šį miglotą rytelį,

3. Šį miglotą rytelį,
Ūkanotą dienužę?

4. — Ieškau bėro žirgelio
Ir tymelio balnelio.

5. — Tavo bėras žirgelis —
Mano tėvo stainelėj,

6. Tavo tymas balnelis —
Mano tėvo svirnely.

7. — Pasakyki, mergele,
Ką padarė iškados?

8. — Uosio tvorą išlaužė,
Rūtas mėtas išmynė!

9. — Pasakyki, mergele,
Kaip tie brangūs žolynai?

10. — Už rūteles du šimtu,
Už mėteles šimtelis, —

11. Už tas žalias žoleles
Teksi patsai, berneli!

12. — Pastatyki stalelį,
Pavadinki tėvelį,

13. Pavadinki tėvelį,
Atskaitysiu šimtužius.

14. — Sėsk, bernyti, už stalo,
Dėk šimtelius ant stalo!

15. Ein bernelis verkdamas,
Ein žirgelis žvengdamas.

16. — Vesk žirgelį per vartus,
Mane jauną per antrus,

17. Per aukštuosius kalnelius
Į geltonus kvietelius.

18. Kai tėvelis nematys,
Nė žodelio nesakys.

19. Žvęng žirgėlis avižú,
Verk bernėlis piningú.

941.

Nů Klimiėnės.

1. Kad mes bùvum
Trys bernėlej,
Visì trys ne-vėdę,
Vaj did' dúda, dudytėlė,
Visì trys ne-vėdę: (*) } ds

2. Vienș kąnklórius,
Kits dudórius,
Tréčias trimitórius.

3. Nusiėjčiau
Į Ringėlę,
Rinkčiau sau mergėlę;—

4. Ganà rinkaú,
Kuprinėjau,
Alè n' išsirinkaú.

5. Aš ne sėsu
Už stalėlu
Be trijú strovėlu.

6. Krùčkaj, mórkaj,
Pastarnókaj —
Taj távej trys stróvos.

7. Ėju výraj
Ąnt provós
Pas póną Maurúšą.

8 Výraj kaltì,
Výraj kaltì:
Tvorós ne užtvėrė.

9. Nusiėjčiau
Į Alvýtą,
Pìrkčiau Báltruj smújką,

10. Báltruj smújką,
Júruj dúdą.
O Kásej pyrágą.

11. Ėjkiv, páčiut,
Pažiurėti:
Kąn tė výraj dáru?

(*) Ąnt tů pavýdalu lyrůk su trečià ajlà žėdnam pósme žemiaú „Vaj did' dúda, dudytėlė".

19. Žveng žirgelis avižų,
Verk bernelis pinigų!

941

Klimienė

1. Kad mes buvom
Trys berneliai,
Visi trys nevedę,
Vai did' dūda dūdytėlė,
Visi trys nevedę:* } 2 k.

2. Viens kankliorius,
Kits dūdorius,
Trečias trimitorius.

3. Nusieičiau
Į Rygelę,
Rinkčiau sau mergelę.

4. Gana rinkau,
Kuprinėjau,
Ale n'išsirinkau.

5. — Aš nesėsiu
Už stalelio
Be trijų strovelių.

6. — Kručkai, morkos,
Pastarnokai —
Tai tavei trys strovos.

7. Ėjo vyrai
Ant provos
Pas poną Maurušą.

8. Vyrai kalti,
Vyrai kalti:
Tvoros neužtvėrė.

9. Nusieičiau
Į Alvitą,
Pirkčiau Baltrui smuiką,

10. Baltrui smuiką,
Jurui dūdą,
O Kasei pyragą.

11. — Eikiv, pačiut,
Pažiūrėti,
Ką tie vyrai daro?

* Žemiau kiekviename posme lyruok: „Vai did' dūda dūdytėlė" su trečiąja eilute.

12. Víeni mùša,
Kitì péša,
Tretì łaúką váru.

13. Aj, pačiùtė,
širduźėlė,
Kąn mùdu darýsva?

14. Víeni éjna
Rugiú pjáuti,
Mùdu pavėsáuti.

15. Aj, pačiùtė,
širduźėlė,
O kur mùdu gùłsva?

16. Źemáj błùsos,
Aukštáj mùsės,
Ąnt sůlėlu kíėta.

17. Tenáj mùdu
Atsigùłsva,
Kur atrásiv saúsa.

18. Ne-čėslývos
Tos mergýtės,
Kur bernyčiu kłaúsu.

942 (*).

Nů Senkáuskiėnės.

1. O kad ne aúštu
Ni tókia aušrėlė,
O kad ne gimtu
Ni toksáj bernėlis. } ds

2. O ir išaúšu
Ve tókia aušrėlė,
O ir ùźgimė
Ve toksáj bernėlis,

3. Par kurįn trótyjau
Rútu vajnikėlį,
Par kurįn trótyjau
Sávu jáunas diėnas.

4. O, tu ne-gádnas
Į darźėlį éjtį,
O, tu ne-gádnas
Durėlu pravėrti.

5. O kad pravėrė
Rutėlu darźėlį,—
Vìsos rutėlės
Kiėkviėna drebėju.

6. O jisáj suskýnė
Rutėlu kviėtkėlę,—
Rąnko be-łájkant,
Źapėlej nukrìtu.

(*) Palýgink 943 dáįną.

12. — Vieni muša,
Kiti peša,
Treti lauką varo.

13. — Ai pačiute
Širdužėle,
Ką mudu darysva?

14. — Vieni eina
Rugių piauti,
Mudu — pavėsiauti.

15. — Ai pačiute
Širdužėle,
O kur mudu gulsva?

16. Žemai blusos,
Aukštai musės,
Ant suolelio kieta.

17. — Tenai mudu
Atsigulsva,
Kur atrasiv sausa.

18. Nečėslyvos
Tos mergytės,
Kur bernyčių klauso.

942

Senkauskienė

1. O kad neaušty
Nė tokia aušrelė,
O kad negimty
Nė toksai bernelis! } 2 k.

2. O ir išaušo
Ve tokia aušrelė,
O ir užgimė
Ve toksai bernelis,

3. Per kurį trotijau
Rūtų vainikėlį,
Per kurį trotijau
Savo jaunas dienas!

4. O tu negadnas
Į darželį eiti,
O tu negadnas
Durelių praverti!

5. O kad pravėrė
Rūtelių darželį, —
Visos rūtelės
Kiekviena drebėjo.

6. O jisai suskynė
Rūtelių kvietkelę, —
Rankoj belaikant,
Lapeliai nukrito.

7. O, kad ne aúštu
Ni tókia diénélė,
Kad aš galėčiau
Nustót vajnikėlu.

8. O, ir išaúšu
Taj tókia diénélė,
Kad aš galėjau
Nustót vajnikėlu.

9. O, ir atjóju
Toksáj bernužėlis,
Kursáj galėju
Mànę pavilóti.

10 O, jus, mergélės,
Kajp rútu kvietkélės
Jus ne kłausykit
Tokiú bernužėlu.

11. Kad jus kłausyste
Tokiú bernužėlu,
Jus nutrótyste
Rútu vajnikėlį.

12. Dabàr ne-gadnà
Į darželį éjti,
Dabàr ne-valnà
Ni durėlu vérti.

13. Kajp aš įvėjaú
Į rútu darželį,
Žálos rutėlės
Kiekvieną drebėju.

14. Kajp aš paskýniau
Rutėlu šakėlės,
Rąnko be-łájkant,
Łapélej nubìru.

15. Kur aš vájkščiojau,
Žolėlė ne žėlė,
Po mánu kóju
Taj žėmė lingávu.

16. O kur tik ejnù,
Patiękos ne gáunu,
Visì žmonėlej
Tur mànę už nięką.

17. Nusiléjs mėnů,
Patekės saulėlė,
Patiešys mànę,
Bėdną siratėlę.

18. Ar nů bernýčiu
Didį mýłastį turiù,
Kad kas dienėlę
Ašarėles braukaú.

943 (*).

Nů Błažiénės.

1. O tu, bernėli,
Kur šęn náktį buváj,
Kad mànę jáuną
Merguželę prigaváj? } ds

(*) Palygink 942 dáją.

7. O kad neaušt̨ų
Nė tokia dienelė,
Kad aš galėčiau
Nustot vainikėlio!

8. O ir išaušo
Tai tokia dienelė,
Kad aš galėjau
Nustot vainikėlio.

9. O ir atjojo
Toksai bernužėlis,
Kursai galėjo
Mane pavilioti.

10. O jūs, mergelės,
Kaip rūtų kvietkelės,
Jūs neklausykit
Tokių bernužėlių!

11. Kad jūs klausyste
Tokių bernužėlių,
Jūs nutrotyste
Rūtų vainikėlį.

12. Dabar negadna
Į darželį eiti,
Dabar nevalna
Nė durelių verti!

13. Kai aš įėjau
Į rūtų darželį,
Žalios rūtelės
Kiekviena drebėjo.

14. Kai aš paskyniau
Rūtelių šakeles, —
Rankoj belaikant,
Lapeliai nubiro.

15. Kur aš vaikščiojau,
Žolelė nežėlė,
Po mano kojų
Tai žemė lingavo.

16. O kur tik einu,
Patiekos negaunu,
Visi žmoneliai
Tur mane už nieką.

17. Nusileis mėnuo,
Patekės saulelė, —
Patiešys mane,
Biedną siratėlę.

18. Ar nuo bernyčio
Didį mylastį turiu,
Kad kas dienelę
Ašarėles braukau?

943

Blažienė

1. O tu, berneli,
Kur šią naktį buvai,
Kad mane jauną
Mergužėlę prigavai? } 2 k.

2. O aš ne-gadnà
Į darżélį éjti,
Ni darżélu durélu
Naujúju pravérti.

3. O, aš pravĕrıau
Naujàs dárżu duréles,
Vĭsos rutélės
Kajp vıĕna drebĕju.

4. Kur mùdu stovĕjuva,—
Te żemélė drebĕju;
Kur mùdu vájkščıojuva,—
Te żolélė ne żĕlė.

5. O, kad ne aúštu
Jau tókıa aušrélė,
O kad ne tekĕtu
švıėsıóji saulélė,

6. Kad ne tekĕtu
Ni švıĕsi saułùtė,
O, kad ne gĭmtu
Ni toksáj bernélis,

7. Par kurįn trótyjau
Rútu vajnikĕlį,
Par kurįn nudagıójau
Sávu jáunas dıĕnas.

944 (*).

Nů Cvirkıĕnės.

1. Ej, brółau, brółau,
Brolùkaj mánu,
šerk ma bĕrą żirgélį. } ds

2. O kajp nušérsi
Bĕrą żirgélį,
Użdĕk týmu balnélį.

3. O kajp użdĕsi
Týmu balnélį,
Prisègk áuksu kilpélės.

4. O kajp prisègsi
Áuksu kilpélės,
Sėsk ĭr patsáj, broléli.

5. O kajp użsĕsi,
Jáunas broléli,
Jok į svečıú šalélę.

6. O kajp tu jósi
Svėčıú šalélę,
Jok par lýgų łaukélį.

7. Par łaúką jójau,
Łaúkas dųnzgĕju,
Vıėškelĕlis mirgĕju.

8. Par łaúką jójau,
Łąúkas trįnkĕju,
Visĭ sákė: bernélis.

9. Ąnt żĭrgu sĕdau,
Į kĭłpą stójau,
Vołųngĕlę vilójau.

10. Par gĭrę jójau,
Gĭrıo nakvójau,
Vołųngĕlę vilójau.

(*) Palýgink Ves. 92 dájną.

2. O aš negadna
Į darželį eiti,
Nei darželio durelių
Naujųjų pravertį!

3. O aš pravėriau
Naujas daržo dureles, —
Visos rūtelės
Kaip viena drebėjo.

4. Kur mudu stovėjova,
Ten žemelė drebėjo, —
Kur mudu vaikščiojova,
Ten žolelė nežėlė.

5. O kad neaušty
Jau tokia aušrelė,
O kad netekėty
Šviesioji saulelė;

6. Kad netekėty
Nė šviesi saulutė,
O kad negimty
Nė toksai bernelis,

7. Per kurį trotijau
Rūtų vainikėlį,
Per kurį nudaigojau
Savo jaunas dienas!

944

Cvirkienė

1. — Ei brolau, brolau,
Broliukai mano,
Šerk man bėrą žirgelį! } 2 k.

2. O kai nušersi
Bėrą žirgelį,
Uždėk tymo balnelį.

3. O kai uždėsi
Tymo balnelį,
Prisek aukso kilpeles.

4. O kai prisegsi
Aukso kilpeles,
Sėsk ir patsai, broleli.

5. O kai užsėsi,
Jaunas broleli,
Jok į svečių šalelę.

6. O kai tu josi
Svečių šalelę,
Jok per lygų laukelį.

7. Per lauką jojau,
Laukas dunzgėjo,
Vieškelėlis mirgėjo.

8. Per lauką jojau,
Laukas trinkėjo,
Visi sakė: bernelis!

9. Ant žirgo sėdau,
Į kilpą stojau,
Volungėlę viliojau.

10. Per girią jojau,
Girioj nakvojau,
Volungėlę viliojau.

11. Par łaúką jójau,
Tris kártus šóvıau,
Vołųngĕlę nušóvıau.

12. Ej, brółau, brółau,
Brolùkaj mánu,
Kam nušóvej vołų́ngę?

13. Ar tu ne gaváj
Gĭrıos łakúnu,
Ar marélu narúnu?

14. Łakúns pàlėkė,
Narúns panĕrė,
Vołųngĕlę nušóvıau.

15. Par tĭłta jójau,
Nů tĭłtu pŭlau,
Purvynĕli gulĕjau.

16. Mįndżıoju mánu
Kójas, rąnkéles
Ir skájsčıůsıus vejdélus.

17. Iš mánu véjdu
Kraújas tekĕju,
Kajp rożélė żydĕju.

18. Aš išgulĕjau
Tris nedĕlmečıus,
Nıėks mànę ne żıurĕju;

19. Tik taj żinóju
Vıėns Dıėvulĕlis
Ir svėsıóji saulélė.

20. O ir àtlėkė
Trys rájmos gégos
Iš żalósıos girélės.

21. Vıĕna nùtupė
Galè kojélu,
Ąntrà galè galvélu,

22. O ši trečıóji
Rajmà gegélė—
Prıė bernélu šalélės.

23. Katrà nùtupė
Galè kojélu,—
Taj jaunóji mergélė;

24. Katrà nùtupė
Galè galvélu,—
Taj jaunóji sesélė;

25. Katrà nùtupė,
Galè galvélu,—
Taj senóji matùšė.

26. Raudóju mérga
Tris nedĕlmečıus,
O sesŭ trejùs metùs,

27. O motynĕlė,
Gimditojĕlė,
Vĭsą sávu ąmżélį.

11. Per lauką jojau,
Tris kartus šoviau,
Volungėlę nušoviau.

12. — Ei brolau, brolau,
Broliukai mano,
Kam nušovei volungę?

13. Ar tu negavai
Girios lakūno,
Ar marelių narūno?

14. — Lakūns palėkė,
Narūns panėrė,
Volungėlę nušoviau!

15. Per tiltą jojau,
Nuo tilto puoliau,
Purvynėly gulėjau!

16. Mindžiojo mano
Kojas rankeles
Ir skaisčiuosius veidelius.

17. Iš mano veido
Kraujas tekėjo,
Kaip roželė žydėjo.

18. Aš išgulėjau
Tris nedėlmečius —
Nieks mane nežiūrėjo;

19. Tiktai žinojo
Viens dievulėlis
Ir šviesioji saulelė.

20. O ir atlėkė
Trys raimos gegos
Iš žaliosios girelės.

21. Viena nutūpė
Gale kojelių,
Antra gale galvelės,

22. O ši trečioji
Raima gegelė —
Prie bernelio šalelės.

23. Katra nutūpė
Gale kojelių, —
Tai jaunoji mergelė;

24. Katra nutūpė
Gale galvelės, —
Tai jaunoji seselė;

25. Katra nutūpė,
Gale galvelės, —
Tai senoji motušė.

26. Raudojo merga
Tris nedėlmečius,
O sesuo trejus metus,

27. O motinėlė
Gimdytojėlė —
Visą savo amželį!

945.

Nů Bakšájtiėnės.

1. Ej, éjčiau, éjčiau, } ds
Pasikłausyčiau,
Kas do tasáj paukštélis }
Tamè výšniu sodély } ds
Tajp gražéj rykau?

2. O ar paukštélis,
Łakštingalėlis,
Benè músu brolėlis,
Kuriů lůdna širdėlė,
Tajp lįnksmas yra?

3. O ne paukštélis,
Łakštingalėlis,—
Taj bus músu brolėlis,
Kuriů ludnà širdėlė,
Tajp lįnksmas yra.

4. Ej, tėvuż, tėvuż,
Tėvėli mánu,
Ar tu mànę n' augináj,
Ar tu mànę ne mylėjej,
Kad mážas buvaú?

5. Ej, súnyť, súnyť,
Sunyti mánu,
Żydėk mánu sunėli,
Kajp bijúnas darżėly;
Aš tàvę mylu.

6. Ej, éjčiau, éjčiau,
Pasikłausyčiau,
Kas do tasáj paukštélis
Tamè rútu darżėly
Tajp gražéj rykau?

7. O ar gegėlė,
Ar bałandėlė,
Benè músu sesėlė,
Kuriós smutnà širdėlė,
Tajp lįnksmà yra?

8. O ne gegėlė,
Ni bałandėlė,
Bùvus mánu sesėlė,
Kuriós smutnà širdėlė,
Tajp lįnksmà yra.

9. Ej, móčiuť, móčiuť,
Močiùtė mánu,
Ar tu mànę n' augináj,
Ar tu mànę ne mylėjej,
Kad mażà buvaú?

10. Ej, dúkryť, dúkryť,
Dukrytė mánu,
Żydėk, mánu dukrėlė,
Kajp lelija darżėly;
Aš tàvę mylu.

*945

Bakšaitienė

1. Ei, eičiau, eičiau } 2 k.
Pasiklausyčiau, }
Kas do tasai paukštelis }
Tame vyšnių sodely } 2 k.
Taip gražiai rykau? }

2. O ar paukštelis
Lakštingalėlis,
Bene mūsų brolelis,
Kurio liūdna širdelė,
Taip linksmas yra?

3. O ne paukštelis
Lakštingalėlis, —
Tai bus mūsų brolelis,
Kurio liūdna širdelė,
Taip linksmas yra.

4. — Ei tėvuž, tėvuž,
Tėveli mano,
Ar tu mane n'auginai,
Ar tu mane nemylėjai,
Kad' mažas buvau?

5. — Ei sūnyt, sūnyt,
Sūnyti mano,
Žydėk, mano sūneli,
Kaip bijūnas daržely, —
Aš tave myliu!

6. Ei, eičiau, eičiau
Pasiklausyčiau,
Kas do tasai paukštelis
Tame rūtų daržely
Taip gražiai rykau?

7. O ar gegelė,
Ar balandėlė,
Bene mūsų seselė,
Kurios smūtna širdelė,
Taip linksma yra?

8. O ne gegelė,
Nei balandėlė, —
Buvus mano seselė,
Kurios smūtna širdelė,
Taip linksma yra.

9. — Ei močiut, močiut,
Močiute mano,
Ar tu mane n'auginai,
Ar tu mane nemylėjai,
Kad maža buvau?

10. — Ei dukryt, dukryt,
Dukryte mano,
Žydėk, mano dukrele,
Kaip lelija daržely, —
Aš tave myliu!

946 (*).

Nů Błażiënės.

1. Aj, broléli, dobilëli } ds
Pabałnóki ma żirgélį, }

2. Pabałnóki ma żirgélį,
Aš nujósıu pas mergélę.

3. Jójau dıëną, jójau náktį,
Nıëkur nıëku ne prijójau.

4. Ir prijójau lýgę łąnką,
Lygıós łąnkós dobilëlus.

5. Ir nusëdau nů żirgélu,
Pasìrėmıau ąnt kardélu,

6 Pasìrėmıau ąnt kardélu,
Sudumójau sau dumélę,

7. Sudumójau sau dumélę,
Kajp nujósıu pas mergélę,

8. Kajp nujósıu pas mergélę,
Kąn nunèšıu dovanëlu?

9. Susiskìnčıau żaló łąnkó
Żalós łąnkós dobilëlu.

10. Kajp nujójau pas mergélę,
Atsisëdau uż stalélu,

11. Atsisëdau uż stalélu;
Pasidëjau dovanëles:—

12. Mergużëlė, lelijélė,
O ar éjsi tu uż mánęs?

13. O ar éjsi tu uż mánęs,
Ar prijìmsi dovanëles?

14. Aj, bernéli, dobilëli,
Prástos távu dovanëlės,

15. Prástos távu dovanëlės:
Żalós łąnkós dobilëlej.

16. Aj, mergélė, lelijëlė,
Aš ne turıù tėvużëlu,

17. Aš ne turıù tėvużëlu,
Aš ne turìù brołużëlu,

18. Aš ne turıù brołużëlu,
Ni jaunúju seserëlu.

19. Kad ir prástos dovanëlės,
Łabà távu išmanëlė,

20. Łabà távu išmanëlė;
Tèksıu távej, bernużëli.

21. Sëjau rútą, sëjau mëtą,
Sëjau żálą levęndrëlę.

22. Dýgu rúta, dýgu mëta,
Tik ne dýgu levęndrëlė.

(*) Palýgink 862 ir Ves. 26 dájnas.

*946

Blažienė

1. Ai broleli dobilėli,
Pabalnoki man žirgelį, } 2 k.

2. Pabalnoki man žirgelį,
Aš nujosiu pas mergelę!

3. Jojau dieną, jojau naktį,
Niekur nieko neprijojau.

4. Ir prijojau lygią lanką,
Lygios lankos dobilėlius.

5. Ir nusėdau nuo žirgelio,
Pasirėmiau ant kardelio,

6. Pasirėmiau ant kardelio,
Sudūmojau sau dūmelę,

7. Sudūmojau sau dūmelę,
Kaip nujosiu pas mergelę,

8. Kaip nujosiu pas mergelę,
Ką nunešiu dovanėlių?

9. Susiskinčiau žalioj lankoj
Žalios lankos dobilėlių.

10. Kai nujojau pas mergelę,
Atsisėdau už stalelio,

11. Atsisėdau už stalelio,
Pasidėjau dovanėles.

12. — Mergužėle lelijėle,
O ar eisi tu už manęs?

13. O ar eisi tu už manęs,
Ar priimsi dovanėles?

14. — Ai berneli dobilėli,
Prastos tavo dovanėlės,

15. Prastos tavo dovanėlės:
Žalios lankos dobilėliai!

16. — Ai mergele lelijėle,
Aš neturiu tėvužėlio,

17. Aš neturiu tėvužėlio,
Aš neturiu brolužėlių,

18. Aš neturiu brolužėlių
Nei jaunųjų seserėlių!

19. — Kad ir prastos dovanėlės,
Laba tavo išmonėlė,

20. Laba tavo išmonėlė, —
Teksiu tavei, bernužėli!

21. Sėjau rūtą, sėjau mėtą,
Sėjau žalią levendrėlę.

22. Dygo rūta, dygo mėta,
Tik nedygo levendrėlė!

947 (*).

Nů Totilùkės ir Błažiẽnės.

1. O kur tu ėjsi,
Mánu bernužẽli,
Dobiliẽli, tu, mánu? } ds

2. Į svẽčę šalélę,
Į márgą Ringélę,
Mergužẽlė, tu, mánu.

3. Aš ėjsiu su tavìm,
Imk mànę su savìm,
Bernužẽli, tu, mánu.

4. O kąn tu té vėjksi,
Mánu mergužẽlė,
Svečiója šałužẽlė?

5. Nor žługtẽlį skálbsiu,
Po šimtẽlį ìmsiu,
Bernužẽli, tu, mánu.

6. O kur tu te skálbsi,
Mánu mergužẽlė,
Svečiója šałužẽlė?

7. Ąnt júrių kraštẽlu,
Ąnt šiłkú burẽlu (**),
Bernužẽli, tu, mánu.

8. O kur tu dżiáustysi,
Mánu mergužẽlė,
Svečiója šałužẽlė?

9. Vykšnẽlu sodẽły,
Ąnt šiłkú šmurẽlu,
Bernužẽli, tu, mánu.

10. O kur tu kočiósi,
Mánu mergužẽlė,
Svečiója šałužẽlė?

11. Margám dvarẽły,
Ąnt báłtu stalẽlu,
Bernužẽli, tu mánu.

12. O kas te vilkẽs
Bałtájs marškinẽlejs,
Mergužẽlė, tu, mánu?

13. Karaúni brolẽlej,
Jaunì karejvẽlej,
Bernužẽli, tu, mánu.

14. O kąn tu rėdysi,
Mánu mergužẽlė,
Svečiója šałužẽlė.

15. Távę-karejvẽlį,
Dìdį šerzęntẽlį,
Bernužẽli, tu, mánu.

(*) Palýgink 260 ir 870 dájnas.
(**) Bùrė = žėgłas.

947

Totiliukė ir Blažienė

1. — O kur tu eisi,
Mano bernužėli,
Dobilėli tu mano? } 2 k.

2. — Į svečią šalelę,
Į margą Rygelę,
Mergužėle tu mano.

3. — Aš eisiu su tavim,
Imk mane su savim,
Bernužėli tu mano.

4. — O ką tu ten veiksi,
Mano mergužėle,
Svečioje šalužėlėj?

5. — Nors žlugtelį skalbsiu,
Po šimtelį imsiu,
Bernužėli tu mano.

6. — O kur tu ten skalbsi,
Mano mergužėle,
Svečioje šalužėlėj?

7. — Ant jūrių kraštelio,
Ant šilkų burelių,
Bernužėli tu mano.

8. — O kur tu džiaustysi,
Mano mergužėle,
Svečioje šalužėlėj?

9. — Vyšnelių sodely
Ant šilkų šniūrelių,
Bernužėli tu mano.

10. — O kur tu kočiosi,
Mano mergužėle,
Svečioje šalužėlėj?

11. — Margam dvarely
Ant balto stalelio,
Bernužėli tu mano.

12. — O kas ten vilkės
Baltais marškinėliais,
Mergužėle tu mano?

13. — Kariauni broleliai,
Jauni kareivėliai,
Bernužėli tu mano.

14. — O ką tu rėdysi,
Mano mergužėle,
Svečioje šalužėlėj?

15. — Tave kareivėlį,
Didį seržantėlį,
Bernužėli tu mano!

948.

Nů Šopýtės.

1. O kur tu buváj,
Mergýtė mánu,
O kur tu buváj,
Jaunóji mánu?
Ar ąnt júrių-maružėlu
Žuvùžių pažvejóti? } ds

2. O ar łajmėjej,
Mergýtė mánu,
O ar łajmėjej,
Jaunóji mánu,
Žuvùžių-lydekužėlu,
Marėlu narunėlu?

3. O taj łajmėjau,
Bernėli mánu,
O taj łajmėjau
Jaunàsis manu,
Žuvùžių-lydekužėlu,
Marėlu narunėlu.

4. Tįnklėlį plóviau,
Rąnkas mazgójau, } ds
Ir nulėjdau žiedužėlį
Į jurėlu dugnėlį.

5. Žiedėlį griębiau,
Patį įpůlau: } ds
Gėlbek mànę, bernužėli,
Jau aš márių martėlė.

6. Bepĭg but gėlbėt,
Mergėlė mánu,
Bepĭg but gėlbėt,
Jaunóji mánu;—
Aš ne turiù łajvužėlu,
Ni klevĭnių irklėlu.

7 Jůdàsis łajvėlis—
Žalóje girėlė, } ds
O klevĭnis irkłužėlis
Stajnėlė ne-tašytas.

949 (*).

Nů Norviliėnės.

1. O kókia dabàr
Gadýnė vĭrtu,
Kad můsu pujkýbė
Kelùs užkĭrtu. } ds

2. Jau mes pasėnum,
Ne ištekėjum;
Éjčiau karklýną,
Benė padvėščiau.

(*) Palýgink 362 dájną.

948

Šopytė

1. — O kur tu buvai,
Mergyte mano,
O kur tu buvai,
Jaunoji mano?
Ar ant jūrių maružėlių
Žuvužių pažvejoti? } 2 k.

2. O ar laimėjai,
Mergyte mano,
O ar laimėjai,
Jaunoji mano,
Žuvužių lydekužių,
Marelių narūnėlių?

3. — O tai laimėjau,
Berneli mano,
O tai laimėjau,
Jaunasis mano,
Žuvužių lydekužių,
Marelių narūnėlių!

4. Tinklelį ploviau,
Rankas mazgojau } 2 k.
Ir nuleidau žiedužėlį
Į jūrelių dugnelį!

5. Žiedelį griebiau,
Pati įpuoliau, — } 2 k.
Gelbėk mane, bernužėli,
Jau aš marių martelė!

6. — Bepig būt gelbėt,
Mergele mano,
Bepig būt gelbėt,
Jaunoji mano, —
Aš neturiu laivužėlio
Nei klevinio irklelio:

7. Juodasis laivelis — } 2 k.
Žalioje girelėj,
O klevinis irklužėlis
Stainelėj netašytas!

949

Norvilienė

1. O kokia dabar
Gadynė virto,
Kad mūsų puikybė
Kelius užkirto! } 2 k.

2. Jau mes pasenom,
Neištekėjom!
Eičiau karklyną,
Bene padvėsčiau.

3. Ejnù karklýną,
Rąndù zujkélį,
Rąndù zujkélį,
Tąn strigůnėlį:—

4. O, tu, zujkéli,
Tu, strigůnėli,
Padajnůk dajnėlę,
Palįnksmink mànę.

5. O kad aš buvaũ
Jáunas, ne-vėdęs,
Prisižiurėjau
Kiẽmu mergėlu,

6. O vïsos grážios,
Vïsos patógios;
Kajp ištekėju,
Jau ne-be tókios.

950.

Nů Aleksiẽnės.

O kur ėjsi,
Bernýti mánu?
Striėlčiáuti,
Paukščiáuti,
širdýtė mánu.

2. O kąn parnėši,
Bernýti mánu?
Tris póras,
Tris póras,
širdýtė mánu.

3. O ar sïrgsi,
Bernýti mánu?
Ir sïrgsiu,
Ir mïrsiu,
širdýtė mánu.

4. O kur pakavósiu,
Bėrnýti mánu?
Skruzdýne,
Kupstýne,
Po žalájs béržajs.

5. O kajp raudósiu,
Bernýti mánu?
Dėl svičtu,
Dėl griẽku,
Dėl žmonių jůku.

951.

Nů Dábkuvienės.

1. O, ąnt kálnu putináj, } ds
O, ąnt kálnu, širdùžė, putináj;

2. Pakalnėlė avïėtė,
Pakalnėlė, širdùžė, avïėtė.

3. Einu karklyną,
Randu zuikelį,
Randu zuikelį,
Tą striguonėlį.

4. O tu, zuikeli,
Tu striguonėli,
Padainuok dainelę,
Palinksmink mane!

5. O kad aš buvau
Jaunas, nevedęs,
Prisižiūrėjau
Kiemo mergelių.

6. O visos gražios,
Visos patogios, —
Kai ištekėjo,
Jau nebe tokios.

950

Aleksienė

1. — O kur eisi,
Bernyti mano?
— Strielčiauti,
Paukščiauti,
Širdyte mano!
} 2 k.

2. — O ką parneši,
Bernyti mano?
— Tris poras,
Tris poras,
Širdyte mano!

3. — O ar sirgsi,
Bernyti mano?
— Ir sirgsiu,
Ir mirsiu,
Širdyte mano!

4. — O kur pakavosiu,
Bernyti mano?
— Skruzdyne,
Kupstyne,
Po žaliais beržais!

5. — O kaip raudosiu,
Bernyti mano?
— Dėl svieto,
Dėl grieko,
Dėl žmonių juoko!

*951

Dabkuvienė

1. O ant kalno putinai, (2 k.)
O ant kalno, širduže, putinai;

2. Pakalnėlėj avietė,
Pakalnėlėj, širduže, avietė.

3. Aš avıĕtę pałáužıau,
Aš avıĕtę širdùžė, pałáužıau;

4. Ąnt kelélu pàmečıau,
Ąnt kelélu, širdùžė, pàmečıau;

5. Usorĕlį vilójau,
Usorĕlį, širdùžė, vilójau.

6. O aš tàvę kłausýsıu,
O aš tàvę, širdùžė, kłausýsıu;

7. Ąnkstì žìrgą gýrdysıu,
Ąnkstì žìrgą, širdùžė, gýrdysıu.

8. Abrakĕlu pašérsıu,
Abrakĕlu, širdùžė, pašérsıu;

9. Patalĕlį pakłósıu,
Patalĕlį, širdùžė, pakłósıu;

10. Prıė šalélės prigùlsıu,
Prıė šalélės, širdùžė, prigùlsıu;

11. Ir rąnkélę užděsıu,
Ir rąnkélę, širdùžė, užděsıu;

12. Méjlejs žódžejs kalbĕsıu,
Méjlejs žódžĕjs, širdùžė, kalbĕsıu.

952.

Nů Norvilıĕnės.

1. Nemůnĕly daug žuvélu; } ds
Éjsva mùdu du brolélu pažvejóti. } ds

2. Kąn sugáusva, tąn paléjsva;
Alè sávu mergužĕlę ne paléjsıu.

3. Kajp aš jójau vıėškelĕlu,
Ir sutikaú sávu mérgą vıėškelĕlu.

4. Ni ma jóti, ni stovĕti,
Ni su sávu mergužĕle pakalbĕti.

5. Be miglélės, be šarmélės
Užsidĕsıu kepurĕlę ąnt galvélės;

6. Be ugnélės, be lıėpsnélės
Užsidĕsıu širdužĕlę ąnt mergélės.

3. Aš avietę palaužiau,
Aš avietę, širduže, palaužiau;

4. Ant kelelio pamečiau,
Ant kelelio, širduže, pamečiau;

5. Ūsorėlį viliojau,
Ūsorėlį, širduže, viliojau.

6. — O aš tave klausysiu,
O aš tave, širduže, klausysiu:

7. Anksti žirgą girdysiu,
Anksti žirgą, širduže, girdysiu;

8. Abrakėliu pašersiu,
Abrakėliu, širduže, pašersiu;

9. Patalėlį paklosiu,
Patalėlį, širduže, paklosiu;

10. Prie šalelės prigulsiu,
Prie šalelės, širduže, prigulsiu;

11. Ir rankelę uždėsiu,
Ir rankelę, širduže, uždėsiu;

12. Meiliais žodžiais kalbėsiu,
Meiliais žodžiais, širduže, kalbėsiu.

*952

Norvilienė

1. Nemunėly daug žuvelių; (2 k.)
Eisva mudu du broleliu pažvejoti. (2 k.)

2. Ką sugausva, tą paleisva,
Ale savo mergužėlę nepaleisiu.

3. Kai aš jojau vieškelėliu,
Ir sutikau savo mergą vieškelėliu:

4. Nei man joti, nei stovėti,
Nei su savo mergužėle pakalbėti.

5. Be miglelės, be šarmelės
Užsidėsiu kepurėlę ant galvelės, —

6. Be ugnelės, be liepsnelės
Užsidėsiu širdužėlę ant mergelės!

953.

Nů Dáškuvienės.

1. O kanó, kanó
Márgas dváras,
Márgas dvarélis,
Žálas sódas? } ds

2. Mánu tėvélu
Márgas dváras,
Márgas dvarélis,
Žálas sódas.

3. Tamè dvarély—
Kałnužėlis,
Po tům kalnélu—
Lėpùžė.

4. Ąnt tů kalnélu—
Lėpužėlė,
Po ta lėpėle—
Sesėlė.

5. Po ta lėpėle
Seserėlė
Su ułanėlejs
Kalbėju.

6. Su ułanėlejs
Kalbėju,
Áuksu žiedėlį
Derėju.

7. O ir památė
Brołužėlis,
O ir pasákė
Tėvėluj.

8. Subatós rytą
Tajp ąnkstì
Tėvas dukrėlę
Kálbinu,

9. Tėvas dukrėlę
Kálbinu,
Į vąndenėlį
Skąndìnu.

10. O, tėvuł, tėvuł,
Tėvužėli,
O už kąn mànę
Skąndinì?

11. Ar už tąn viẽną
Žoduužėlį,
Ar už auksėlu
Žiedùžį?

12. Nedėlós rytą
Tajp ąnkstì
Brólej sesėlės
Jiėškóju:

953

Daškuvienė

1. O kieno, kieno
   Margas dvaras,
   Margas dvarelis, } 2 k.
   Žalias sodas?

2. Mano tėvelio
   Margas dvaras,
   Margas dvarelis,
   Žalias sodas.

3. Tame dvarely
   Kalnužėlis,
   Po tuo kalneliu
   Liepužė.

4. Ant to kalnelio
   Liepužėlė,
   Po ta liepele
   Seselė.

5. Po ta liepele
   Seserėlė
   Su ulonėliais
   Kalbėjo;

6. Su ulonėliais
   Kalbėjo,
   Aukso žiedelį
   Derėjo.

7. O ir pamatė
   Brolužėlis,
   O ir pasakė
   Tėveliui.

8. Subatos rytą
   Taip anksti
   Tėvas dukrelę
   Kalbino;

9. Tėvas dukrelę
   Kalbino,
   Į vandenėlį
   Skandino.

10. — O tėvut, tėvut,
    Tėvužėli,
    O už ką mane
    Skandini?

11. Ar už tą vieną
    Žodužėlį,
    Ar už aukselio
    Žiedužį?

12. Nedėlios rytą
    Taip anksti
    Broliai seselės
    Ieškojo:

13. Aukštájs kalnélejs
Vájkščioju,
Áuksu triubélėmis
Triubávu.

14. O ir památė
Seserėlę
Vidùr marėlu
Dugnùžy,

15. Bałtómis smiltėlėmis
Apdůmtą,
Žaléjs maurėlejs
Apnèštą.

16. Skájstus vejdėlej —
Mėlyni;
Áuksu žiedėlej
Rudýne.

954 (*).

Nů Norviliėnės.

1. O kad tu nóri
Dajnú išmókti,
Aš dajnů dajnorėlis. } ds

2. Aš atdarýsiu
Dajnú skrynėlę,
Palėjsiu ąnt lustėlu.

3. Akmů be kraúju,
Vandů be spárnu,
Papártis be žiedėlu.

4. O kad mes ėjum,
Kelù kelávum,
Su lęndrùžė švytávum,

5. O ir priėjum,
Ir privandrávum,
Kadugùžiu girėlę.

6. Tóje girėlė,
Tóje žalóje,
Stov margà karčemėlė.

7. To karčemėlė,
Tóje margóje
Gėrė trys girtůklėlej.

8. Viėnas pragėrė
Bėrą žirgėlį
Ir tymėlu balnėlį;

9. Ántras pragėrė
šilkú šlubėlę
Ir auksėlu žiedėlį;

10. Trėčias pragėrė
Jáuną mergėlę
Ir rútu vajnikėlį.

(*) Palýgink 528, 569, 756, 955 ir 998 dáinas.

13. Aukštais kalneliais
Vaikščiojo,
Aukso triūbelėmis
Triūbavo.

14. O ir pamatė
Seserėlę
Vidur marelių
Dugnužy,

15. Baltomis smiltelėmis
Apdumtą,
Žaliais maureliais
Apneštą.

16. Skaistūs veideliai —
Mėlyni,
Aukso žiedeliai
Rūdyne!

954

Norvilienė

1. O kad tu nori
Dainų išmokti,
Aš — dainų dainorėlis. } 2 k.

2. Aš atdarysiu
Dainų skrynelę,
Paleisiu ant liustelio.

3. Akmuo be kraujo,
Vanduo be sparnų,
Papartis be žiedelių.

4. O kad mes ėjom,
Keliu keliavom,
Su lendruže švytavom,

5. O ir priėjom,
Ir privandravom
Kadagužių girelę.

6. Toje girelėj,
Toje žalioje,
Stov marga karčiamėlė.

7. Toj karčiamėlėj,
Toje margoje,
Gėrė trys girtuoklėliai.

8. Vienas pragėrė
Bėrą žirgelį
Ir tymelio balnelį.

9. Antras pragėrė
Šilkų šiūbelę
Ir aukselio žiedelį.

10. Trečias pragėrė
Jauną mergelę
Ir rūtų vainikėlį.

11. Katràs pragĕrė
Bĕrą žirgėlį,—
Parĕju švĩlpaudamas;

12. Katràs pragĕrė
šiłkú šiubėlę,—
Parĕju dúsaudamas;

13. Katràs pragĕrė
Jáuną mergėlę,—
Parĕju be-vérkdamas.

14. O kur mes ėjum,
Kur mes parėjum,
Ne žełs žalà žolėlė.

15. Žėlki, žolėlė,
Łapók, medėli,
Darýk mums słaunumelį.

955 (*).

Nů Bakšájtiėnės.

1. O kad mes ėjum,
Kad mes vandrávum,
Su ęndrùžėms švytávum,
} ds

2. O ir priėjum,
Ir privandrávum
Kadugûžiu girėlę.

3. Tóje girėlė,
Tóje žalóje,
Margóji karčemėlė.

4. To karčemėlė,
Tóje margóje,
Ger trys jaunì brolėlej

5. Viẽnas pragĕrė
Bĕrą žirgėlį
Tąmsùžej ne sutémus.

6. Ąntras pragĕrė
Tymu balnėlį,—
Gajdùžiams ne giedójus.

7. Trėčias pragĕrė
Jáuną mergėlę,—
Aušrùžej ne išaúšus.

8. Kurìs pragĕrė
Bĕrą žirgėlį,—
Du-trys stóvi stajnėlė

9. Kurìs pragĕrė
Tymu bałnėlį,
Du-trys kýbu siėneiė.

10. Kurìs pragĕrė
Jáuną mergėlę,
Dvi-trys áuga kiėm

(*) Palygink 954 dájną.

11. Katras pragėrė
Bėrą žirgelį, —
Parėjo švilpaudamas.

12. Katras pragėrė
Šilkų šiūbelę, —
Parėjo dūsaudamas.

13. Katras pragėrė
Jauną mergelę, —
Parėjo beverkdamas.

14. O kur mes ėjom,
Kur mes perėjom,
Nežels žalia žolelė.

15. Želki, žolele,
Lapok, medeli,
Daryk mums šlaunumėlį!

*955

Bakšaitienė

1. O kad mes ėjom,
Kad mes vandravom,
Su lendružėms švytavom, } 2 k.

2. O ir priėjom,
Ir privandravom
Kadagužių girelę.

3. Toje girelėj,
Toje žalioje,
Margoji karčiamėlė.

4. Toj karčiamėlėj,
Toje margoje,
Ger trys jauni broleliai.

5. Vienas pragėrė
Bėrą žirgelį
Tamsužei nesutemus.

6. Antras pragėrė
Tymo balnelį
Gaidužiams negiedojus.

7. Trečias pragėrė
Jauną mergelę
Aušružei neišaušus.

8. Kuris pragėrė
Bėrą žirgelį, —
Du trys stovi stainelėj.

9. Kuris pragėrė
Tymo balnelį, —
Du trys kybo sienelėj.

10. Kuris pragėrė
Jauną mergelę, —
Dvi trys auga kiemely.

11. Sųntė tėvėlis
Jáuną dukrėlę
Brolėlių parvadìnti.

12. Ej, namų̃, namų̃,
Baltì brolėlej,
Namų̃ darbėlių dìbti:

13. Łaukáj ne árti,
šiẽnaj ne pjáuti,
Żagrėlės ne tajsýtos.

14. Tu nesirúpink,
Mánu sesėlė,
Músų sųnkėjs darbėlejs:

15. Kajp mes paréjšim,
Kajp parvandrū̃sim
Iš margós karčemėlės,

16. Łaukùs užársim,
šiẽnus, nupjáusim,
Żagrėles įtajsýsim.

956 (*).

Nů Błażiẽnės.

1. Atéjn žmógus su skrą́nda,
Nùlenk į žemę sprą́ndą,
Paskutìnį trečióką
Vártuj už kélmą móka.

2. Už žágaru vežìmą
Vártas kumėles ìma.
Kajp tas vártas nusprógu,
Żmógaus širdìs atáugu;

3. O kajp vártas nusprógu,
Żmógaus širdìs atáugu:
Jau dabàr visà vála,
Galì kìrsti ir žálą.

4. Kajp arėłkos ne tekaú,
Nubẽgau pas Lejbìką,
Už arėłkos du małku (**)
Párvežiau krúvą małku.

ds

957 (***).

Nů Norviliẽnės.

1. Ąnt kałnu klevàj,
Pakálnė béržaj.
Lulů̃ jùrės-maružėlės
Po močiùtės vartėlejs.

2. Ej, sųnte, sųnte,
Mànę motynėlė
Į jùres vąndenužėlu,
šaltìnu vąndenėlu.

ds

(*) Palýgink 589 dájną.
(**) Małkas = maúlė, глотокъ.
(***) Palýgink 519, 805 ir 999 dájnas.

11. Siuntė tėvelis
Jauną dukrelę
Brolelių parvadinti.

12. — Ei, namo, namo,
Balti broleliai,
Namo darbelių dirbti:

13. Laukai nearti,
Šienai nepiauti,
Žagrelės netaisytos!

14. — Tu nesirūpink,
Mano sesele,
Mūsų sunkiais darbeliais:

15. Kai mes pareisim,
Kai parvandruosim
Iš margos karčiamėlės,

16. Laukus užarsim,
Šienus nupiausim,
Žagreles įtaisysim!

*956

Blažienė

1. Atein žmogus su skranda,
Nulenk į žemę sprandą,
Paskutinį trečioką
Vartui už kelmą moka. } 2 k.

2. Už žagarų vežimą
Vartas kumeles ima.
Kai tas vartas nusprogo,
Žmogaus širdis ataugo;

3. O kai vartas nusprogo,
Žmogaus širdis ataugo:
Jau dabar visa valia,
Gali kirsti ir žalią.

4. Kai arielkos netekau,
Nubėgau pas Leibiką, —
Už arielkos du malku
Parvežiau krūvą malkų.

*957

Norvilienė

1. Ant kalno klevai,
Pakalnėj beržai.
Liūliuoj jūrės maružėlės } 2 k.
Po močiutės varteliais.

2. Ei, siuntė, siuntė
Mane motinėlė
Į jūres vandenužėlio,
Šaltinio vandenėlio.

3. O ma be-sémiant
čýstą vąndenėlį,
Ir àtlėkė sakalėlis,
Sudrúmstė vąndenėlį.

4. O ma be-stóvint,
O ma be-łáukiant,
Ir atjóju bernužėlis
Bėrą žìrgą gýrdyti:—

5. Pastatýk viėdrėlus,
Paguldýk naštėlus,
Pagýrdyki, mergužėlė,
Mánu bėrą žirgėlį.

6. Ne stataú viėdrėlu,
Ne guldaú naštėlu:—
Ne gýrdysiu, bernužėli,
Távu bėrą žirgėlį.

7. Ma iłgù stovėti,
Ma iłgù łukėti;
Senėj łáukia motynėlė
Šaltìnių vąndenėlu.

8. Mergužėlė mánu,
Lelijėlė mánu,
Ar ne móki, kajp kalbėti
Sávu sénaj močiùtej?

9. Sakýk motynėlej,
Sakýk sengalvėlej:
àtlėkė sakałužėlis,
Sudrúmstė vąndenėlį.

10. Łáukiau, motynėlė,
Mánu širdužėlė,
Sakalėlu nupłaúkiant,
Vąndenėlu nustójant.

11. O aš nušiuravaú
Liėpos viėdružėlus
Ąnt dìdelu graužėlu
Su bałtómsiomis smiltėlėms;

12. Aš išdžiovinaú
Liėpos viėdružėlus
Ąnt jóvaru šakužėlės,
Ąnt jóvaru šakėlės.

13. Tu pasigėsi
Mànę, motynėlė,
Su viėnu nedėlmetėlu,
Su pìrmu vakarėlu,

14. Kajp tu ne ràši
Svirnė skrynužėlu,
Saklýčio audėjužėlės,
Saklýčio audėjėlės.

15. Éjsiu į saklýčę,
Kur naújos staklėlės:—
če nėr manu dukružėlės,
Drobėlu audėjėlės.

16. Éjsiu į svirnėlį,
Kur márgos skrynėlės:—
če nėr mánu dukružėlės,
Ni jos margú skrynėlu.

3. O man besemiant
Čystą vandenėlį,
Ir atlėkė sakalėlis,
Sudrumstė vandenėlį.

4. O man bestovint,
O man belaukiant,
Ir atjojo bernužėlis
Bėrą žirgą girdyti.

5. — Pastatyk viedrelius,
Paguldyk naštelius,
Pagirdyki, mergužėle,
Mano bėrą žirgelį!

6. — Nestatau viedrelių,
Neguldau naštelių —
Negirdysiu, bernužėli,
Tavo bėrą žirgelį!

7. Man ilgu stovėti,
Man ilgu lūkėti, —
Seniai laukia motinėlė
Šaltinio vandenėlio.

8. — Mergužėle mano,
Lelijėle mano,
Ar nemoki, kaip kalbėti
Savo senai močiutei?

9. Sakyk motinėlei,
Sakyk sengalvėlei:
„Atlėkė sakalužėlis,
Sudrumstė vandenėlį;

10. Laukiau, motinėle,
Mano širdužėle,
Sakalėlio nuplaukiant,
Vandenėlio nustojant.

11. O aš nušiūravau
Liepos viedružėlius
Ant didelių grauželių
Su baltosiomis smiltelėms;

12. Aš išdžiovinau
Liepos viedružėlius
Ant jovaro šakužėlės,
Ant jovaro šakelės."

13. — Tu pasigesi
Mane, motinėle,
Su vienu nedėlmetėliu,
Su pirmu vakarėliu,

14. Kai tu nerasi
Svirne skrynužėlių,
Seklyčioj audėjužėlės,
Seklyčioj audėjėlės.

15. — Eisiu į seklyčią,
Kur naujos staklelės —
Čia nėr mano dukružėlės,
Drobelių audėjėlės!

16. Eisiu į svirnelį,
Kur margos skrynelės, —
Čia nėr mano dukružėlės
Nei jos margų skrynelių!

958 (*).

Nů Dábkuvienės.

1. Padajnůsim tąn dajnélę, } ds
Kuriós vákar ne dajnávum. } ds

(„2, 3 ir 4 kajp 2, 3 ir 4 dajnós 790“).

1. Jùdvi sėsi ne bijókit,
Mes jums niėku ne darysim.

(12, 13 ir 14 kajp 9, 10 ir 11 790 dajnós“).

5. Nemunėlejs płaúkte—płaúksim,
Prieš kalnėlį tik šůlėlį.

6. O ąnt kálnu, ąnt áukštůjů,
Stóvi žalà liėpužėlė.

7. Po ta liėpa, po žalája,
Téka šáltas šaltinėlis.

8. Tam šaltáme šaltinėly
Dvi sesėli žlůgtą skálbė.

9. Ir atjóju trys bernýčej
Sávu žirgėlus gyrdyti,

10. Sávu žirgėlus gyrdyti,
Sávu pęntinėlus švėjsti.

15. Iš rutėlu vajnikėlu
Pasišėrsim žirguzėlus,

16. Iš šilkėlu kaspinėlu
Pasiúdinsim kamanėles.

17. Iš auksėlu žiėduzėlu
Nukáldinsim pasagėlus (**).

18. Gražùs bėras žirguzėlis
Nů rutėlu vajnikėlu;

19. Tvìska, plìska, kamanėlės
Iš šilkėlu kaspinėlu;

20. Tárška, bárška pasagėlej
Iš auksėlu žiėduzėlu.

959 (***).

Nů Vidikýtės.

1. Ne-čėslyva ta naktėlė,
Nutrótyjau vajnikėlį.

(*) Palygink 790 ir 842 dajnas.
(**) Pàsagas = padkavà.
(***) Palygink 930 dajną.

*958

Dabkuvienė

1. Padainuosim tą dainelę, (2 k.)
Kurios vakar nedainavom. (2 k.)

(2, 3 ir 4 p. p. kaip 790 dainos)

5. Nemunėliais plaukte plauksim,
Prieš kalnelį — tik šuolelį.

6. O ant kalno, ant aukštojo,
Stovi žalia liepužėlė.

7. Po ta liepa, po žaliąja,
Teka šaltas šaltinėlis.

8. Tam šaltame šaltinėly
Dvi seseli žlugtą skalbė.

9. Ir atjojo trys bernyčiai
Savo žirgelius girdyti,

10. Savo žirgelius girdyti,
Savo pentinėlius šveisti.

11. — Judvi, sesi, nebijokit,
Mes jums nieko nedarysim.

(12, 13 ir 14 p. p. kaip 790 dainos 9, 10 ir 11)

15. Iš rūtelių vainikėlio
Pasišersim žirgužėlius;

16. Iš šilkelių kaspinėlių
Pasiūdinsim kamanėles;

17. Iš aukselio žiedužėlių
Nukaldinsim pasagėles.

18. Gražus bėras žirgužėlis
Nuo rūtelių vainikėlio!

19. Tviska pliska kamanėlės
Iš šilkelių kaspinėlių!

20. Tarška barška pasagėlės
Iš aukselio žiedužėlių!

959

Vidikytė

1. Nečėslyva ta naktelė, —
Nutrotijau vainikėlį,

úla, úla, úla, la, } ds
úla, úla, la. (*) }

2. Dìẽvas dávė ma sunėlį,—
Aš ne turiù vystyklėlu:

3. Turiù márškinius dvejùs,
Atidúsiu abejùs.

4. Kąn aš bẽdna padarýsiu?
Aš ne turiù ni jůstėlės:

5. Turiù jůstą dvìlįnką,
Jau senėj kajp gátavą.

6. Kąn aš bẽdnas padarýsiu,
Kad n' įtįnkù mergužėlej?

7. Daviaú kviečiú pyrágams,
Gal iškèpti kajmýnams.

8. Kąn aš bẽdna padarýsiu?
Aš ne turiù ni vygėlės.

9. Siųnsk siųntinį į Gẽłuvą,
Aš nupìrksiu tau gátavą.

10. Daviaú miẽžiu ir rugiú,
Da pridẽsiu avižú.

11. Kajp n' įtìksiu mergužėlej,
Gátavs jóti į karúmenę;

12. Aš vajskély be-słúžysiu,
Žirguželus be-mùdrinsiu.

13. Saravàraj šlipavóti,
čebatėlej švaksavóti.

960.

Nů Kasiuliẽnės.

1. Ar aš tau ne sakiaú?
Tàvę jáuną mokinaú:
Pasilìk naměje
švęntą vakarėlį. } ds

2. Mánęs jaunós ne kłauséj,
Sávu válą vis ėméj:
Kas-švęntą naktėlę
Ėjéj į svetėlus.

3. Ar aš tau ne sakiaú:
Ne gerk šałabáną;
šałabáns macnùs dajkts,
Apsùks távu gálvą.

(*) Žemiaú po žẽdnu pósmu kartók „úla, úla, úla, la, úla, úla, la".

Ūlia, ūlia, ūlia, lia,
Ūlia, ūlia, lia.* } 2 k.

2. Dievas davė man sūnelį, —
Aš neturiu vystyklėlių:

3. Turiu marškinius dvejus,
Atiduosiu abejus.

4. Ką aš biedna padarysiu, —
Aš neturiu nė juostelės:

5. Turiu juostą dvilinką,
Jau seniai kaip gatavą.

6. Ką aš biednas padarysiu,
Kad n'įtinku mergužėlei?

7. Daviau kviečių pyragams,
Gal iškepti kaimynams.

8. Ką aš biedna padarysiu, —
Aš neturiu nė vygelės.

9. — Siųsk siuntinį į Gėluvą,
Aš nupirksiu tau gatavą.

10. Daviau miežių ir rugių,
Dar pridėsiu avižų.

11. Kai n'įtiksiu mergužėlei,
Gatavs joti į kariuomenę, —

12. Aš vaiskely beslūžysiu,
Žirgužėlius bemudrinsiu.

13. Saravarai šlipavoti,
Čebatėliai švaksavoti!

960

Kasiulienė

1. Ar aš tau nesakiau,
Tave jauną mokinau:
Pasilik namieje
Šventą vakarėlį. } 2 k.

2. Manęs jaunos neklausei,
Savo valią vis ėmei:
Kas šventą naktelę
Ėjai į svetelius.

3. Ar aš tau nesakiau:
Negerk šalabaną, —
Šalabanas, macnus daikts,
Apsuks tavo galvą!

---

* Žemiau po kiekvieno posmo kartok: „Ūlia, ūlia, ūlia, lia, ūlia, ūlia, lia".

961.

Nů Vidikýtės.

1. Aš dıĕną-náktį
Mıĕgu ne mıėgójau;
Tadà išmıėgósıu, } ds
Kajp bernùžį gáusıu.

2. Par girélę jójau,
Sutįnku mergélę,
Sutįnku mergélę
Jáuną, ne-tekĕjus.

3. Báłtos rąnkélės,
Auksélu žıėdélej:
Abù mùdu jáunu
Abù ne-ženótu.

4. Par girélę ėjaú,
Sutįnku zujkélį,
Sutįnku zujkélį,
šìrmąjį paukštélį.

5. O, tu, zujkéli,
Mąndrùsis paukštéli,
Ar ne paregĕjej,
Kur mánu bernélis?

6. Regĕť—ne regĕjau,
Tik girdĕť—gırdĕjau:
Benè távu bernélis
Káre sušáudytas?

7. Iš tů dìdžıu skaúsmu
Dìdelu gájłasčıu
Pŭlau ąnt žemélės,
Lıĕjau asarĕles.

8. Ne tıėk nùpłaukė
Jurélu žuvélu,
Kıėk mánu nugrįmzdu
Graudžıú ašarĕlu.

9. Ne tıėk nukrìtu
Nů médžıu łapélu,
Kıėk mánu prapŭlė
Mejlúju žodélu.

962 (*).

Nů Juškýtės.

1. Už júrıu-márıu,
Už vąndenĕlu
Gùli sesélė } ds
Ąnt akmenĕlu,

—

(*) Palýgink 715 dájną.

961

Vidikytė

1. Aš dieną naktį
Miego nemiegojau, —
Tada išmiegosiu,
Kai bernužį gausiu. } 2 k.

2. Per girelę jojau, —
Sutinku mergelę,
Sutinku mergelę
Jauną, netekėjus:

3. Baltos rankelės,
Aukselio žiedeliai, —
Abu mudu jaunu,
Abu neženotu.

4. Per girelę ėjau, —
Sutinku zuikelį,
Sutinku zuikelį,
Širmąjį paukštelį.

5. — O tu, zuikeli,
Mandrusis paukšteli,
Ar neparegėjai,
Kur mano bernelis?

6. — Regėt neregėjau,
Tik girdėt girdėjau:
Bene tavo bernelis
Kare sušaudytas?

7. Iš to didžio skausmo,
Didelio gailesčio
Puoliau ant žemelės,
Liejau ašarėles.

8. Ne tiek nuplaukė
Jūrelių žuvelių,
Kiek mano nugrimzdo
Graudžių ašarėlių.

9. Ne tiek nukrito
Nuo medžių lapelių,
Kiek mano prapuolė
Meiliųjų žodelių!

*962

Juškytė

1. Už jūrių marių,
Už vandenėlių,
Guli seselė
Ant akmenėlio; } 2 k.

2. Gùli sesėlė
Ąnt akmenėlu,
Jau ąnt šalėlės
Jos vajnikėlis,

3. Jau ąnt šalėlės
Jos vajnikėlis;
šiłkú kuskėlė
Atsilůsávu.

4. O kad paréjčiau
Par Nemůnėlį,
Aš patajsýčiau
Jos vajnikėlį,

5. Aš patajsýciau
Jos vajnikėlį,
Aš suvarzýčiau
šiłkú kuskėlę.

6. Ej, namů, namů,
Namů, sesėlė,
Jau senėj łáukia
Tàvę matůšė.

7. O tegù łáukia,
Tegù parłáukia;
Juk žìnu patì,
Kad ne sugrįnšiu.

8. Aš prisìgrėbiau
Łąnkó šiėnėlu,
Prisišvytavaú
Klévu grėblėlu.

9. Aš prisisėjau
Žalú rutėlu,
Prisiravėjau
Roznú žolėlu,

10. Už júriu-márių,
Už vąndenėlu,
Gùli brolėlis
Ąnt akmenėlu,

11. Gùli brolėlis
Ąnt akmenėlu,
Jau ąnt šalėlės
Jů kepurėlė,

12. Jau ąnt šalėlės
Jů kepurėlė;
šiłkú jůstėlė
Atsilůsávu.

13. Kad aš paréjčiau
Par Nemůnėlį,
Aš patajsýčiau
Jů kepurėlę,

14. Aš patajsýčiau
Jů kepurėlę,
Aš suvarzýčiau
šiłkú jůstėlę.

15. Ej, namů, namů,
Namů, broléli,
Jau senėj łáukia
Tàvę tėvėlis,

2. Guli seselė
Ant akmenėlio,
Jau ant šalelės
Jos vainikėlis;

3. Jau ant šalelės
Jos vainikėlis, —
Šilkų kuskelė
Atsiliuosavo.

4. O kad pereičiau
Per Nemunėlį,
Aš pataisyčiau
Jos vainikėlį;

5. Aš pataisyčiau
Jos vainikėlį,
Aš suvaržyčiau
Šilkų kuskelę!

6. — Ei, namo, namo,
Namo, sesele,
Jau seniai laukia
Tave motušėl

7. — O tegu laukia,
Tegu parlaukia, —
Juk žino pati,
Kad nesugrįšiu:

8. Aš prisigrėbiau
Lankoj šienelio,
Prisišvytavau
Klevo grėbleliu;

9. Aš prisisėjau
Žalių rūtelių,
Prisiravėjau
Rožnių žolelių!

10. Už jūrių marių,
Už vandenėlių,
Guli brolelis
Ant akmenėlio;

11. Guli brolelis
Ant akmenėlio,
Jau ant šalelės
Jo kepurėlė;

12. Jau ant šalelės
Jo kepurėlė, —
Šilkų juostelė
Atsiliuosavo.

13. Kad aš pereičiau
Per Nemunėlį,
Aš pataisyčiau
Jo kepurėlę;

14. Aš pataisyčiau
Jo kepurėlę,
Aš suvaržyčiau
Šilkų juostelę!

15. — Ei, namo, namo,
Namo, broleli,
Jau seniai laukia
Tave tėvelis;

16. Jau senėj łaukia
Tàvę tėvėlis,
Jau senėj žvėngia
Bėri žirgėlej.

17. O kad ir łaukia,
Kad ir nè łaukia;
Juk žìnuł pátys,
Kad ne sugrįnšiu.

18. Aš prisišėriau
Bėrú žirgėlu,
Aš prisìsvejčiau
šviesú kardėlu;

19. Aš prisìariau
Lygiú łaukėlu,
Prisivadžiójau
Pałšú jautėlu;

20 Aš prisipjóviau
Łąnkó šienėlu,
Prisinešiójau
Pliėnu dalgėlu.

963.

Nů Kučinskiėnės.

1. Už jùriu-marėlu,
Už vąndenėlu,
Aug mánu mergėlė
Pas motynčlę.

2. Pakìrsčiau klevėlį
Ir ąnžůlėlį,
Dìrbinčiau tiltėlį
Par Nemůnėlį.

3. Sułáužiau tiltėlį
Pirmù kartėlu,
Pravìrkdžiau mergėlę
Pirmù žodėlu.

4. Lustaúnas žirgėlis
Ne nustovėju,
Siėroji žemėlė
Po jùm drebėju.

5. Mergýtė jaunóji,
Kąn sudumójej,
Kad vargú bernėlį
Pasidabójej?

6. Bernýti jaunàsis,
Ne-tiėsą kalbì:
Ne sávu žirgėlu
Pas mànę jójej.

7. Ne sávu žirgėlu
Pas mànę jójej
Ne sávu žiedėlį
Ma dovanójej.

8. Brolėlu žirgėlu
Pas mànę jójej,
Sesėlės žiedėlį
Ma dovanójej.

16. Jau seniai laukia
Tave tėvelis,
Jau seniai žvengia
Bėri žirgeliai!

17. — O kad ir laukia,
Kad ir nelaukia, —
Juk žinot patys,
Kad nesugrįšiu:

18. Aš prisišėriau
Bėrų žirgelių,
Aš prisišveičiau
Šviesių kardelių;

19. Aš prisiariau
Lygių laukelių,
Prisivadžiojau
Palšų jautelių;

20. Aš prisipioviau
Lankoj šienelio,
Prisinešiojau
Plieno dalgelių.

963

Kučinskienė

1. Už jūrių marelių,
Už vandenėlių,
Aug mano mergelė } 2 k.
Pas motinėlę. }

2. Pakirsčiau klevelį
Ir ąžuolėlį,
Dirbdinčiau tiltelį
Per Nemunėlį.

3. Sulaužiau tiltelį
Pirmu karteliu,
Pravirkdžiau mergelę
Pirmu žodeliu.

4. Liustaunas žirgelis
Nenustovėjo,
Sieroji žemelė
Po juo drebėjo.

5. — Mergyte jaunoji,
Ką sudūmojai,
Kad vargų bernelį
Pasidabojai?

6. — Bernyti jaunasis,
Netiesą kalbi:
Ne savo žirgeliu
Pas mane jojai;

7. Ne savo žirgeliu
Pas mane jojai,
Ne savo žiedelį
Man dovanojai:

8. Brolelio žirgeliu
Pas mane jojai,
Seselės žiedelį
Man dovanojai!

9. Mergýtė jaunóji,
Kas tau pasákė,
Kas távej tajp gréjtaj
Žìnę papiẽšė?

10. Tiė pátys bernýčej
Taj ma pasákė,
Iš Vìlniaus mokinéj
Žìnę papiẽšė.

964 (*).

Nů Juškýtės.

1. Užaugìnu
Mànę motynẽlė,
Užnešióju
Ąnt bałtú rąnkélu. } ds

2. Kad mùdu bùvuv
Du jáunu brolélu,
Mùdu turẽjuv
Du róznıu žirgélu.

3. Viẽnas bùvu
Jůdas, kajp sákałas,
ąntras bùvu
Márgas, kajp genélis.

4. Su jůdůju
Karúmenę jósıu,
Su márgůju
Žémes vandravósıu.

5. Dìdi dývaj
Stebúkłaj stójosi,
Kad vásarą
Áżeraj užšáłu.

6. Rúpinosi
Jáunůju brolélu:—
Kur gýrdysiv
Bẽrůsıus žirgélus?

7. Kur gýrdysiv
Bẽrůsıus žirgélus?
Kur nušvéjsiv
Áuksu pęntinẽlus?

8. Kad užtekẽtu
Iš rytu saulélė
Nušìldytu
Ážeru ledélį.

9. Iš pat kráštu
Žirgélus gýrdysiv,
Vidurẽly
Pęntinẽlus švéjsiv.

10. Kad aš jójau
Par žálą girélę,
Pasiłáużıau
Pùtinu šakélę.

(*) Palýgink 791 dájną.

9. — Mergyte jaunoji,
Kas tau pasakė,
Kas tavei taip greitai
Žinią papiešė?

10. — Tie patys bernyčiai
Tai man pasakė,
Iš Vilniaus mokiniai
Žinią papiešė.

*964

Juškytė

1. Užaugino
Mane motinėlė,
Užnešiojo
Ant baltų rankelių. } 2 k.

2. Kad mudu buvov
Du jaunu broleliu,
Mudu turėjov
Du rožniu žirgeliu.

3. Vienas buvo
Juodas kaip sakalas,
Antras buvo
Margas kaip genelis.

4. Su juoduoju
Kariuomenę josiu,
Su marguoju
Žemes vandravosiu.

5. Didi dyvai
Stebuklai stojosi,
Kad vasarą
Ežerai užšalo.

6. Rūpinosi
Jaunuoju broleliu:
— Kur girdysiv
Bėruosius žirgelius?

7. Kur girdysiv
Bėruosius žirgelius,
Kur nušveisiv
Aukso pentinėlius?

8. Kad užtekėtų
Iš rytų saulelė,
Nušildytų
Ežero ledelį.

9. Iš pat krašto
Žirgelius girdysiv,
Vidurėly
Pentinėlius šveisiv.

10. Kad aš jojau
Per žalią girelę,
Pasilaužiau
Putino šakelę.

11. Ne tiẽk ýra
Pùtinu ůgélu,
Kiẽk ąnt mánęs
Ne-viẽrnu žodélu

12. Ne tajp bìru
Pùtinu ůgélės,
Kajp brolélu
Graúdžios ašarėlės.

965.

Nů Błaziẽnės.

(Dájna medžiótoju).

1. Vájkščio, vájkščio łókė (meškà)
Pustýnėms, pustýnėms,
Kłóstė sau pátałą
Łauzýnė, łauzýnė;
Jaj ne-čẽstis ir patìku,
Nákti pẽdas ne užsnìgu,
Pẽdsaks ir palìku.

2. Ejn medlįnčius rytą
Nedėlós, nedėlós,
Rąnda pẽdas éjtas,
Dývojos, dývojos:
Benè tóji bičiuliẽnė,
Kurì drẽves kopinẽju
Pétnyčio, pétnyčio?

3. Gulù ąnt pàtałą,
Rýmojau, rýmojau,
Apiẽ striẽlčiu dúmas
Dumójau, dumójau;
Nustúmiau šalįn pátałus,
Apsłaviau šaravárus
Ąnt kélu, ąnt kélu.

4. Pànedelu rytą
Žìniomis, žìniomis
àpsiautė jos dvárą
Týłomis, týłomis:
šimts medlįnčiu vìsu łábu
Susirįnku prie pàgrabu,
Prie gyvós, prie gyvós.

5. Jau kelù éjdama,
Sutikaú, sutikaú
Éjnančius medlįnčius
Ąnt mánęs, ąnt mánęs:
Viẽni šóvė, „šáukit“ tárė,
Ąntri šóvė, pópas dárė
Par šìrdį, par šìrdį.

6. Jus pónaj-medlįnčej
Be provós, be provós
Išváryt iš sviẽta
Be sławós, be sławós:
Iš nagú darykit miẽrkas,
Prisipìlkit sau arélkos,
Išgérkit, išgérkit

11. Ne tiek yra
Putino uogelių,
Kiek ant manęs
Neviernų žodelių.

12. Ne taip biro
Putino uogelės,
Kaip brolelio
Graudžios ašarėlės!

965

Blažienė

(Medžiotojų daina)

1. Vaikščioj, vaikščioj lokė
Pūstynėms, pūstynėms,
Klostė sau patalą
Laužyne, laužyne;
Jai nečėstis ir patiko,
Naktį pėdas neužsnigo,
Pėdsaks ir paliko.

2 k.

2. Ein medlinčius rytą
Nedėlios, nedėlios,
Randa pėdas eitas,
Dyvojos, dyvojos:
— Bene toji bičiulienė,
Kuri dreves kopinėjo
Pėtnyčioj, pėtnyčioj?

3. Guliu ant patalo,
Rymojau, rymojau,
Apie strielčių dūmas
Dūmojau, dūmojau;
Nustūmiau šalin patalus,
Apsiaviau šaravarus
Ant kelių, ant kelių.

4. Panedėlio rytą
Žiniomis, žiniomis
Apsiautė jos dvarą
Tylomis, tylomis:
Šimts medlinčių viso labo
Susirinko prie pagrabo
Prie gyvos, prie gyvos!

5. Jau keliu eidama,
Sutikau, sutikau
Einančius medlinčius
Ant manęs, ant manęs.
Vieni šovė: — Šaukit! — tarė.
Antri šovė, popas darė
Per širdį, per širdį!

6. — Jūs, ponai medlinčiai,
Be provos, be provos
Išvaryt iš svieto
Be slavos, be slavos:
Iš nagų darykit mierkas,
Prisipilkit sau arielkos,
Išgerkit, išgerkit!

7. Tajp kéjpdama, łókė
Medlį̀nčiams pasákė,
Paskutìnę válą
Sávu tajp àpskelbė:
šárkoms, várnoms mėsiukėlę,
O medlį̀nčiams ůdegėlę,—
Taj visà patiėka.

8. Medlį̀nčej tárp sávęs
Sùtarė, sùtarė,
Sávu vìsą dúmą
Žódžejs tajp įlėmė:
Mes išìmsim łókej akìs,
Jau taj ne rejkės mums žvákės:
Matýsim, matýsim.

9. Medlį̀nčej tarp sávęs
Tajp lėmė, tajp lėmė,
Sávu nórą žódžejs
Įžodė, įžodė:
Mes nujìmsim łókej ausìs,
Padarýsim sávej batùs:
Dėvėsim, dėvėsim.

10. Pagalaũ medlį̀nčej
Da dúmė, da dúmė
O, dúdu ne tùrint,
Tajp sélbė, tajp sélbė:
Mes nujìmsim łókej łúpas,
Padarýsim sávej dúdas:
Dudůsim, dudůsim.

11. Tùpi, tùpi vaušỳs
Ąnt tvorós, ąnt tvorós,
Jis ne bìju niėku
Nů provós, nů provós;
Pavadìnčiau Paũriaus kálę,
Užsiėčiau tąn nabágę
Ne-výną, ne-výną.

966.

Nů Bakšájtiėnės.

1. Žaló łąnkėlė
Áugu liėpėlė,—
Te vargú mergėlė
Linėlus róvė.

2. Atjója bernėlis,
Bagotėlis:—
Dìė padė̃, mergėlė,
Darbinįnkėlė,

3. Dìė padė̃, mergėlė,
Darbinįnkėlė,
Aš tau padėsiu
Linėlus ráuti.

7. Taip keipdama lokė
Medlinčiams pasakė,
Paskutinę valią
Savo taip apskelbė:
— Šarkoms, varnoms mėsiukėlę,
O medlinčiams uodegėlę, —
Tai visa patieka!

8. Medlinčiai tarp savęs
Sutarė, sutarė,
Savo visą dūmą
Žodžiais taip įlėmė:
— Mes išimsim lokei akis,
Jau tai nereikės mums žvakės:
Matysim, matysim!

9. Medlinčiai tarp savęs
Taip lėmė, taip lėmė,
Savo norą žodžiais
Įžodė, įžodė:
— Mes nuimsim lokei ausis,
Padarysim savei batus:
Dėvėsim, dėvėsim!

10. Pagaliau medlinčiai
Dar dūmė, dar dūmė,
O dūdų neturint,
Taip selbė, taip selbė:
— Mes nuimsim lokei lūpas,
Padarysim savei dūdas:
Dūduosim, dūduosim!

11. Tupi, tupi vaušys
Ant tvoros, ant tvoros,
Jis nebijo nieko
Nuo provos, nuo provos;
Pavadinčiau Pauriaus kalę,
Užsidėčiau tą nabagę
Nevyną, nevyną!

*966

Bakšaitienė

1. Žalioj lankelėj
Augo liepelė, — } 2 k.
Ten vargų mergelė
Linelius rovė. } 2 k.

2. Atjoja bernelis
Bagotėlis:
— Diepadėk, mergele
Darbininkėle!

3. Diepadėk, mergele
Darbininkėle!
Aš tau padėsiu
Linelius rauti.

4. Ne paděk, bernéli-
-Bagotėli,
Ma padės, ma padės
Senà močiùtė.

5 Sėd' manu močiùtė
Vidury dváru,
Vidury dvarėlu
Margó krasėlė.

6. Tur mánu močiùtė
Bérżu rykštėlę.
Ąntróje rąnkėlė—
Vajnikėlį:—

7 Ar nóri, dukrėlė,
Bérżu rykštėlę?
Ar trókšta širdėlė
Vajnikėlu?

8. Ne nóriu, močiùtė,
Bérżu rykštėlės;
Trókšt mánu širdėle
Vajnikėlu.

9. Vis manu brolėlej
Visį bagóti,
Aš vična sesėlė-
-Vargdienėlė.

10. Cit, ne verk, sesėlė-
-Vargdienėlė,
Ne búsi, sesėlė-
-Siratėlė.

1. Aš pìrksiu sesėlej
Júbą łaukėlį,
Aš dúsiu sesėlej
Pórą žirgėlu,

12. Aš dúsiu sesėlej
Pórą žirgėlu,
Priděsiu sesėlej
Pórą jautėlu.

13. Ars mánu jautėlej,
Búbaudami,
Beriėjiė žirgėlej,
Žvìngaudami.

14. Padariaú ałùtį
Iš vieńu miežiu,
Suprašiaú brolėlus-
-Bagotėlus:

15. Gerk ałų, gerk ałų,
Ne-łajstydamas,
Aš rinkaú varpėles,
Ne-łasydama.

16. Miežėlu grudėlis
Be akůtėlu,
Gers mánu brolėlej
Ne-pasčiukėlus.

4. — Nepadėk, berneli
Bagotėli,
Man padės, man padės
Sena močiutė!

5. Sėd mano močiutė
Vidury dvaro,
Vidury dvarelio
Margoj kraselėj.

6. Tur mano močiutė
Beržo rykštelę,
Antroje rankelėj —
Vainikėlį.

7. — Ar nori, dukrele,
Beržo rykštelę?
Ar trokšta širdelė
Vainikėlio?

8. — Nenoriu, močiute,
Beržo rykštelės, —
Trokšt mano širdelė
Vainikėlio!

9. Vis mano broleliai
Visi bagoti,
Aš viena seselė
Vargdienėlė.

10. — Cit, neverk, sesele
Vargdienėle,
Nebūsi seselė
Siratėlė!

11. Aš pirksiu seselei
Ūbą laukelį,
Aš duosiu seselei
Porą žirgelių;

12. Aš duosiu seselei
Porą žirgelių,
Pridėsiu seselei
Porą jautelių.

13. Ars mano jauteliai
Būbaudami,
Bėrieji žirgeliai
Žvingaudami.

14. Padariau alutį
Iš vieno miežio,
Suprašiau brolelius
Bagotėlius:

15. — Gerk alų, gerk alų
Nelaistydamas,
Aš rinkau varpeles
Nelasydama.

16. Mieželio grūdelis
Be akuotėlių,
Gers mano broleliai
Ne pasčiukėlius.

967.

Nů Stánkuvienės.

1. Žaló łąnkó obalýns,
Obalýne avietýns,
E, e. o, **ku**, ku, (*),
Obalýne avietýns.

2. Vidùr kvépia žiedėlej,
Kraštájs tėka upėlej.

3. Takėlej te dabìnti,
Žamčiúgajs išbarstýti.

4. Te mergýtės vájkščioju,
šilkú jůsta jůsėju,

5. Šilkú jůsta jůsėju,
Dvarunėlį vilóju:—

6. Dvarunėli, tu, mánu,
Kůděl mànę ne łąnkáj?

7. Kajp aš tàvę łąnkýsiu?—
Piktas távu tėvėlis.

8. Aš tėvėlį nulėnksiu:
Jam jautėlus išgìnsiu,

9. Jam jautėlus išgìnsiu
Ir kojėlės nuaúsiu.

10. Dvarunėli, tu, mánu,
Kůděl mànę ne łąnkáj?

11. Kajp aš tàvę łąnkýsiu?—
Piktà távu matùšė.

ds 12. Aš matùšę nulėnksiu:
Jaj ugnėlę sukùrsiu,

13. Jaj ugnėlę sukùrsiu,
Pusrytėlus išvìrsiu.

14. Dvarunėli, tu, mánu,
Kůděl mànę ne łąnkáj?

15. Kajp aš tàvę łąnkýsiu?—
Piktas távu brolėlis.

16. Aš brolėlį nulėnksiu:
Jam žirgėlus pašėrsiu,

17. Jam žirgėlus pašėrsiu,
Kamanėlėmis pamáusiu.

18. Dvarunėli, tu, mánu,
Kůděl mànę ne łąnkáj?

19. Kajp aš tàvę łąnkýsiu?—
Piktà távu sesėlė,

20. Aš sesėlę nulėnksiu:
Jaj rutėlės pasėsiu,

21. Jaj rutėlės pasėsiu,
Pasėjus, nuravėsiu;

(*) Ąnt tů pavýdalu lyrůk „e, e, o, ku, ku“ su ąntrà ajlà žėdnam pósme žemiaú.

967

Stankuvienė

1. Žalioj lankoj obelyns,
Obelyne avietyns,
E, e, o, ku, ku*, } 2 k.
Obelyne avietyns. }

2. Vidur kvepia žiedeliai,
Kraštais teka upeliai.

3. Takeliai ten dabinti,
Žemčiūgais išbarstyti.

4. Ten mergytės vaikščiojo,
Šilkų juosta juosėjo,

5. Šilkų juosta juosėjo,
Dvarūnėlį viliojo:

6. — Dvarūnėli tu mano,
Kodėl mane nelankai?

7. — Kaip aš tave lankysiu, —
Piktas tavo tėvelis.

8. — Aš tėvelį nulenksiu:
Jam jautelius išginsiu,

9. Jam jautelius išginsiu
Ir kojeles nuausiu.

10. — Dvarūnėli tu mano,
Kodėl mane nelankai?

11. — Kaip aš tave lankysiu, —
Pikta tavo motušė.

12. — Aš motušę nulenksiu:
Jai ugnelę sukursiu,

13. Jai ugnelę sukursiu,
Pusrytėlius išvirsiu.

14. — Dvarūnėli tu mano,
Kodėl mane nelankai?

15. — Kaip aš tave lankysiu, —
Piktas tavo brolelis.

16. — Aš brolelį nulenksiu:
Jam žirgelius pašersiu,

17. Jam žirgelius pašersiu,
Kamanėlėmis pamausiu.

18. — Dvarūnėli tu mano,
Kodėl mane nelankai?

19. — Kaip aš tave lankysiu, —
Pikta tavo seselė.

20. — Aš seselę nulenksiu:
Jai rūteles pasėsiu,

21. Jai rūteles pasėsiu,
Pasėjus nuravėsiu;

---

* Žemiau kiekviename posme panašiai lyruok: „E, e, o, ku, ku" su antrąja eilute.

22. Aš linėlus suvėrpsiu
Ir drobėles išáusiu.

23. Dvarunčli, tu, mánu,
Kůděl mànę ne łąnkáj?

24. Kajp aš tàvę łąnkýsiu?—
Távu piktì šunėlej.

25. Aš šunėlus nulęnksiu:
Strỹpu glėbį prirįnksiu.

968 (*).

Nů Důbiėnės.

1. Aš gėriau vákar,
Da gėrčiau ir šęndiėn,
Da aš gėrčiau ir rytó,
Kad vėrpelė galėtu. } ds

2. Ejnù par kamárą,
Kas kamáro bráška?
Alvytėlę bąnkužėlę,
Pasirỹtus, bára.

3. Bąnkužėlė tárė,
Alvytėlę bárė:—
O, tu, alvytėlė,
Kiauravidurėlė,
Išvilójej tu iš máńęs
Paskutìnį łášą.

4. Alvytėlė tárė,
Bąnkužėlę bárė:—
Ejk, tu, łaúkań iš kamáros,
Arėłkos papjautóji.

5. Ejnù par kamárą,
Kas kamáro bráška?
Uzbonėlis pusverpėlį,
Pasirỹtęs, bára.

6. Pusverpėlis tárė,
Uzbonėlį bárė:—
O, tu, uzbonėli,
Kiauravidurėli,
Išvilójej tu iš máńęs
Paskutìnį łášą.

7. Uzbonėlis tárė,
Pusverpėlį bárė:—
Ejk, tu, łaúkan iš kamáros,
Miėlu papjautàsis.

(*) Palỹgink 559 dájną

22. Aš linelius suverpsiu
Ir drobeles išausiu.

23. — Dvarūnėli tu mano,
Kodėl mane nelankai?

24. — Kaip aš tave lankysiu, —
Tavo pikti šuneliai.

25. — Aš šunelius nulenksiu:
Strypų glėbį pririnksiu!

968

Duobienė

1. Aš gėriau vakar,
Dar gerčiau ir šiandien,
Dar aš gerčiau ir rytoj,
Kad verpelė galėtų. } 2 k.

2. Einu per kamarą, —
Kas kamaroj braška?
Alvytėlę bonkužėlė
Pasiritus bara.

3. Bonkužėlė tarė,
Alvytėlę barė:
— O tu, alvytėle
Kiauravidurėle,
Išviliojai tu iš manęs
Paskutinį lašą!

4. Alvytėlė tarė,
Bonkužėlę barė:
— Eik tu laukan iš kamaros,
Arielkos papiautoji!

5. Einu per kamarą, —
Kas kamaroj braška?
Uzbonėlis pusverpėlį
Pasiritęs bara.

6. Pusverpėlis tarė,
Uzbonėlį barė:
— O tu, uzbonėli
Kiauravidurėli,
Išviliojai tu iš manęs
Paskutinį lašą!

7. Uzbonėlis tarė,
Pusverpėlį barė:
— Eik tu laukan iš kamaros,
Mielių papiautasis!

969.

Nů Norvilčnės.

1. Aj, aj, aj, Diĕve,
Dievùlau mánu,
Kajp aš šęn náktį
Vargély buvaú: } ds

2. O aš nušałaú
Kójas-rąnkéles;
Užkrĭtu rasà
Už vajnikĕlu.

3. O. kad išaúštu
Bałtà aušrélė
Kad užtekĕtu
švieĕsi saulėle,

4. Kad užtekĕtu
švieĕsi saulélė.
Éjčiau į łąnką
šiėnélu grĕbti.

5. O ma be-grĕbiant
Łąnkó šiėnélį,
O ir atjója
Jáunas bernélis:

6. O, padĕ, Diĕvaj,
Jaunà mergélė,
O kůdĕl, dėl ků
Be vajnikĕlu?

7 O tůdĕl, dėl tů
Be vajnikĕlu,
Kad ne mylĕjau
Żalú rutélu.

8. O; kad sugrįnsčiau
Į tas diėnéles,
Łabiaú myléčiau
Żalàs rutéles:

9 Tąnkej łąnkýčiau
Ir apłájstyčiau,
O, kur éjdama,
Apsikajšýčiau.

10. Aj, aj, aj, Diĕve,
Dievùlau mánu,
Kajp aš šęn náktį
Vargély buvaú:

11. O aš nušałaú
Kójas-rąnkélės;
Užkrĭtu rasà
Už kepurĕles.

12. O, kad išaúštu
Bałtà aušrélė,
Kad užtekĕtu
švieĕsi šaulélė,

969

Norvilienė

1. Ai, ai, ai dieve,
Dievuliau mano,
Kaip aš šią naktį
Vargely buvau: } 2 k.

2. O aš nušalau
Kojas rankeles,
Užkrito rasa
Už vainikėlio!

3. O kad išauštų
Balta aušrelė,
Kad užtekėtų
Šviesi saulelė;

4. Kad užtekėtų
Šviesi saulelė,
Eičiau į lanką
Šienelio grėbti.

5. O man begrėbiant
Lankoj šienelį,
O ir atjoja
Jaunas bernelis.

6. — O padėk dievai,
Jauna mergele!
O kodėl, dėl ko
Be vainikėlio?

7. — O todėl, dėl to
Be vainikėlio,
Kad nemylėjau
Žalių rūtelių.

8. O kad sugrįžčiau
Į tas dieneles,
Labiau mylėčiau
Žalias rūteles:

9. Tankiai lankyčiau
Ir aplaistyčiau,
O kur eidama,
Apsikaišyčiau.

10. Ai, ai, ai dieve,
Dievuliau mano,
Kaip aš šią naktį
Vargely buvau:

11. O aš nušalau
Kojas rankeles,
Užkrito rasa
Už kepurėlės!

12. O kad išauštų
Balta aušrelė,
Kad užtekėtų
Šviesi saulelė;

13. Kad užtekėtu
švitėsi saulėlė,
Éjčiau į łąnką
šiėnėlu pjáuti.

14. O ma be-pjaujant
Łąnkó šiėnėlį,
O ir atėjna
Jaunà mergėlė:

15. O, padė. Dievaj,
Jáunas bernėli,
O kůděl, dėl ků
Be pęntinėlu?

16. O tůdėl, dėl tů
Be pęntinėlu,
Kad ne mylėjau
Bėru žirgėlu.

17. O, kad sugrįnsčiau
Į tas diėnėlės,
Łabiaú mylėčiau
Bėrą žirgėlį:

18. Tąnkej pasėrčiau,
Ir pagyrdyčiau,
O, kur ketėjęs,
Tenáj nujóčiau.

970.

Nů Veličkiėnės.

1. Anó pùsė dunójaus
Áugu žalà lėpėlė, } ds

2. Áugu žalà lėpėlė;
Te vájkščioju mergėlė,

3. Te mergėlė vájkščioju,
Áuksu kùbką nešióju,

4. Áuksu kùbką nešióju,
Sau bernėlį vilóju.

5. Ir atėju bernùžis,
Ir pravėrė durùžes.

6. Kad atėju močiùtė,
Kłausinėju dukrùžės,

7. Kłausinėju dukrùžės:
Kas pravėrė svirnùžį?

8. Kas pravėrė svirnùžį?
Kas atdarė durùžes?

9. Pùtė šiaúrus vėjùžis.
Atidarė durùžes

10. Taj ne-tiėsa, dukrytė,
Taj ne-tiesós yr žódžej,

11. Bùvu jáunas bernùžis,
Jis pravėrė durùžes.

2. O taj tiėsa, močiùtė,
Taj vis tiesós žodùžej;

13. Bùvu jáunas bernùžis,
Jis pravėrė durùžes.

14. Łabáj bárė močiùtė,
Kad ne-tiėsą — dukrytė:

13. Kad užtekėtų
Šviesi saulelė,
Eičiau į lanką
Šienelio piauti.

14. O man bepiaujant
Lankoj šienelį,
O ir ateina
Jauna mergelė.

15. — O padėk dievai,
Jaunas berneli!
O kodėl, dėl ko
Be pentinėlių?

16. — O todėl, dėl to
Be pentinėlių,
Kad nemylėjau
Bėro žirgelio.

17. O kad sugrįžčiau
Į tas dieneles,
Labiau mylėčiau
Bėrą žirgelį:

18. Tankiai pašerčiau
Ir pagirdyčiau,
O kur ketėjęs,
Tenai nujočiau.

970

Veličkienė

1. Anoj pusėj dunojaus
Augo žalia liepelė, } 2 k.

2. Augo žalia liepelė, —
Ten vaikščiojo mergelė,

3. Ten mergelė vaikščiojo,
Aukso kubką nešiojo,

4. Aukso kubką nešiojo,
Sau bernelį viliojo.

5. Ir atėjo bernužis,
Ir pravėrė duružes.

6. Kad atėjo močiutė,
Klausinėjo dukružės,

7. Klausinėjo dukružės:
— Kas pravėrė svirnužį?

8. Kas pravėrė svirnužį,
Kas atdarė duružes?

9. — Pūtė šiaurus vėjužis,
Atidarė duružes.

10. — Tai netiesa, dukryte,
Tai netiesos yr žodžiai, —

11. Buvo jaunas bernužis,
Jis pravėrė duružes.

12. — O tai tiesa, močiute,
Tai vis tiesos žodužiai, —

13. Buvo jaunas bernužis,
Jis pravėrė duružes.

14. Labai barė močiutė,
Kad netiesą — dukrytė.

15. Pułk sávu motynĕlej
Łabáj żemáj į kójas,

16. Kad ne-tiĕsą kalbĕjej,
Svirnélu ne użdaréj.

971.

Nů Teresiĕnės.

1. Ąnt káłnu głŭsnis,
Po głŭsniu vandŭ,—
Te vájkščioju grażĭ panà, } ds
Patĭ sau viĕna.

2 Bajórs prie vąndèns,
Panà nů vąndèns:—
Bent pałáuki, grażĭ panà,
Důk żĭrguj vąndèns.

3. Ne nóriu stovĕť,
Su tavĭm kalbĕť;
šáłta rasà ir aš basà,
Nušałaú kójas.

4. Susiúk šiubùżes,
Apaúk kojùżės;
Diėvùlus důs gerùs metùs,
Pĭrksiu kurpùżes.

5. Ne pirk dėl mánęs,
Pĭrkis dėl sávęs;
Ir aš turiù tėvużĕlį,—
Nupĭrks dėl mánęs.

6. Mergýtė,—kanó?
Ar búsi mánu?
Róda búčiau, bernużĕli,
Ne móku dárbu:

7. Ni ąnkstĭ kélti,
Ni vėłáj gùlti,
Ni vásaros diėnużĕlę
Rugélu pjáuti.

8. Ąnżůłu výtis
Dárbu išmokĭns,
O ta bérżu rykštużĕlė
Ąnkstĭ pribùdins.

9. Da aš ne távu,
Jau ketĭ smógti;—
Ne důk, Diĕvaj, ĭłgą ąmżį
Su tavĭm búti.

10. O aš dįngójau,
Kad tu dĭdis pons;—
Prástas távu apdarĕlis,
Łópytas żiupóns.

11. O aš dįngójau,
Kad tu grażùs pons;
Kad pażiúriu į akéles,—
Kajp tĭkras cigóns.

15. Pulk savo motinėlei
Labai žemai į kojas,

16. Kad netiesą kalbėjai,
Svirnelio neuždarei!

*971

Teresienė

1. Ant kalno gluosnis,
Po gluosniu vanduo, —
Ten vaikščiojo graži pana } 2 k.
Pati sau viena.

2. Bajors prie vandens,
Pana nuo vandens.
— Bent palauki, graži pana,
Duok žirgui vandens!

3. — Nenoriu stovėt,
Su tavim kalbėt:
Šalta rasa, ir aš basa —
Nušalau kojas.

4. — Susiūk šiūbužes,
Apauk kojužes, —
Dievulis duos gerus metus,
Pirksiu kurpužes.

5. — Nepirk dėl manęs,
Pirkis dėl savęs, —
Ir aš turiu tėvužėlį —
Nupirks dėl manęs.

6. — Mergyte, — kieno?
Ar būsi mano?
— Roda būčiau, bernužėli,
Nemoku darbo:

7. Nei anksti kelti,
Nei vėlai gulti,
Nei vasaros dienužėlę
Rugelių piauti.

8. — Ąžuolo vytis
Darbo išmokins,
O ta beržo rykštužėlė
Anksti pribudins.

9. — Dar aš ne tavo,
Jau keti smogti, —
Neduok dievai ilgą amžių
Su tavim būti!

10. O aš dingojau,
Kad tu didis pons, —
Prastas tavo apdarėlis,
Lopytas žiupons.

11. O aš dingojau,
Kad tu gražus pons, —
Kad pažiūriu į akeles —
Kaip tikras čigons.

972 (*).

Nů Bakšájtienės.

1. Ąnt šáltu šaltinėlu,
Ąnt čỹstu vąndenėlu,—
Ej, če be-skálbiant
Jaunà mergužėlė
Bałtáj płónas drobėles.

2. Ir atjója bernėlis,
Iš kiẽmu draugalėlis;
Ej, kłausinėju
Jaunós mergužėlės:
Katrà távu drobėlė?

3. Vična mánu močiùtės,
Ąntrà mánu sesėlės,
O ši trečiója
Płóna drobužėlė—
Mánu pačiós-mergėlės.

4. Bent pamažù, bernėli,
Bent pamažù. jaunasis,
O bent pamažù,
Jáunas bernužėli;—
Nupùlsi ir nugrỹmsi.

ds 5. Jab ir aš ir nupùlsiu,
Į dugnùžį nugrỹmsiu;—
Ej, skliduriávu
Mánu kepurėlė
Viršumìs vąndenėlu.

6. Bent pamažù, mergėlė,
Bent pamažù, jaunóji,
Ej, bent pamažù,
Jaunà mergužėlė;
Nupùlsi ir nugrỹmsi.

7. Jab ir aš ir nupùlsiu.
Į dugnùžį nugrỹmsiu;—
Ej, skliduriávu
Mánu vajnikėlis
Viršumìs vąndenėlu.

973 (**).

Nů Vidikỹtės.

1. Ąnt šáltu šaltinėlu,
Ąnt čỹstu ažerėlu
Skálbė sésers płónas dróbes
Ąnt čỹstu vąndenėlu. } ds

(*) Palỹgink 973 ir 974 dájnas.
(**) Palỹgink 972 ir 974 dájnas.

972

Bakšaitienė

1. Ant šalto šaltinėlio,
Ant čysto vandenėlio, —
Ei, čia beskalbiant
Jauna mergužėlė
Baltai plonas drobeles. } 2 k.

2. Ir atjoja bernelis,
Iš kiemo draugalėlis, —
Ei, klausinėjo
Jaunos mergužėlės:
— Katra tavo drobelė?

3. — Viena mano močiutės,
Antra mano seselės,
O ši trečioji
Plona drobužėlė —
Mano pačios, mergelės.

4. Bent pamažu, berneli,
Bent pamažu, jaunasis,
O bent pamažu,
Jaunas bernužėli, —
Nupulsi ir nugrimsi.

5. — Jeib ir aš ir nupulsiu,
Į dugnužį nugrimsiu, —
Ei, sklyduriavo
Mano kepurėlė
Viršumis vandenėlio!

6. Bent pamažu, mergele,
Bent pamažu, jaunoji,
Ei, bent pamažu,
Jauna mergužėle, —
Nupulsi ir nugrimsi.

7. — Jeib ir aš ir nupulsiu,
Į dugnužį nugrimsiu, —
Ei, sklyduriavo
Mano vainikėlis
Viršumis vandenėlio!

973

Vidikytė

1. Ant šalto šaltinėlio,
Ant čysto ežerėlio,
Skalbė sesers plonas drobes } 2 k.
Ant čysto vandenėlio.

2. Atjója bernužėlis,
Bałtàsis dobilėlis,
Kłausinėju mergužėlės:
Katrós távu drobėlės?

3. Vìsos mánu drobeles,
Vìsos mánu płónosios,
Vìsos mánu drobužėlės
Žalájs šilkájs siulėtos.

4. Nesigìrk, mergužėlė,
Bałtóji lelijėlė;
Ar nupùlsi, ar nuskęnsi
Į gìlų dunojėlį.

5. Kad ir pùlte — nupùlsiu,
Kad ir skęnste — nuskęnsiu,
Płaukỳs mánu vajnikėlis
Ąnt čystu vąndenėlu.

6. Ąnt šałtu šaltinėlu,
Ąnt čystu vąndenėlu
Gyrdė brólej žirguželus
Ąnt čystu vąndenėlu.

7. Atėjna merguželė,
Bałtóji lelijėlė,
Kłausinėju bernužėlu:
Katrię távu žirgėlej?

8. Visì mánu žirgėlej,
Visì mánu bėrėjie,
Visì mànu žirguželej
Su áuksu pęntinėlejs.

9. Nesigìrk, bernužėli,
Bałtàsis dobilėli;
Ir įpùlsi ir nuskęnsi
Į gìlų dunojėlį.

10. Kad ir pùlte — įpùlsiu,
Kad ir skęnste — nuskęnsiu,
Płaukỳs mánu kepurėlė
Ąnt čystu vąndenėlu.

974 (*).

Nů Błaziėnės.

1. Ąnt šałtu šaltinėlu,
Ąnt giłaús dunojėlu,
O tenaj skálbė
Dvi jaunì seséli
Dvi-tris płónas drobėies.

2. Ir atėjna bernėlis,
Iš kiemu draugůlėlis:—
O padė Dievas,
Jaunóji mergėlė,
Katrà távu drobėlė?

(*) Palygink 972 ir 973 dájnas.

2. Atjoja bernužėlis,
Baltasis dobilėlis,
Klausinėjo mergužėlės:
— Katros tavo drobelės?

3. — Visos mano drobelės,
Visos mano plonosios,
Visos mano drobužėlės
Žaliais šilkais siūlėtos.

4. — Nesigirk, mergužėle,
Baltoji lelijėle, —
Ar nupulsi, ar nuskęsi
Į gilų dunojėlį.

5. — Kad ir pulti nupulsiu,
Kad ir skęsti nuskęsiu,
Plaukys mano vainikėlis
Ant čysto vandenėlio.

6. Ant šalto šaltinėlio,
Ant čysto vandenėlio,
Girdė broliai žirgužėlius
Ant čysto vandenėlio.

7. Ateina mergužėlė,
Baltoji lelijėlė,
Klausinėjo bernužėlio:
— Katrie tavo žirgeliai?

8. — Visi mano žirgeliai,
Visi mano bėrieji,
Visi mano žirgužėliai
Su aukso pentinėliais.

9. — Nesigirk, bernužėli,
Baltasis dobilėli, —
Ir įpulsi, ir nuskęsi
Į gilų dunojėlį.

10. — Kad ir pulti įpulsiu,
Kad ir skęsti nuskęsiu,
Plaukys mano kepurėlė
Ant čysto vandenėlio.

*974

Blažienė

1. Ant šalto šaltinėlio,
Ant gilaus dunojėlio,
O tenai skalbė
Dvi jauni seseli
Dvi tris plonas drobeles. } 2 k.

2. Ir ateina bernelis,
Iš kiemo drauguolėlis:
— O padėk dievas,
Jaunoji mergele!
Katra tavo drobelė?

3. Taj vis mánu drobélės,
Taj vis mánu płónosios,
O taj vis mánu
Płónosios drobélės,
Żalėjs šiłkájs siulėtos.

4. Ąnt sáłtu šaltinėlu,
Ąnt giłaús dunojėlu,
O, gyrdė, gyrdė
Jáunas bernužėlis
Du bėrus žirgėlus.

5. Ir atėjna mergėlė
Par łaukėlį viešnėlė:—
O padė Dievas,
Jáunas bernužėli,
Katràs távu žirgėlis?

6. Taj vis mánu žirgėlej,
Taj vis mánu bėrėjiė,
O taj vis mánu
Bėrėjiė žirgėlej
Su áuksu pentinėlejs.

975.

Nů Čičirkienės.

1. Ąnt švęntu Jónu,
Ąnt patiės patrónu,
Susikalbėju
Du susėdu-bernužiu: } dė

2. O kur mùdu ėjsiv?
Kur mùdu keláusiv?
Ėjsiv par kiemą,
Lipsiv par žabarìną,

3. Kad šunėlej ne pajùstu,
Ni susėdaj ne pabùstu;
Brażgìnsiv, brażgìnsiv
Naújasias duréles:—

4. Mergytė-sesėlė,
Atdarýk duréles;
Tu prašyk sėdėti,
Mes pradėsim kalbėti,

5. Ąnt patiės Jónu,
Ąnt patiės patrónu,
Susikalbėju
Dvi susėdu mergėli:

6. O kur vèsiv Jóną,
Kur vèsiv Jonėlį?
Vèsiv į túzą,
Dūsiv pavinšavóti.

7. Ir surìšu Jóną
Su krujìnia jūsta,
Kìrtu jam par zomčìnę
Su dvim rykštim beržìnim:—

8. O taj tau, Jónaj,
šitáj tau, Jonėli,
Ne vilók mergájčiu,
Ne prašýk dovanájčiu.

3. — Tai vis mano drobelės,
Tai vis mano plonosios,
O tai vis mano
Plonosios drobelės,
Žaliais šilkais siūlėtos!

4. Ant šalto šaltinėlio,
Ant gilaus dunojėlio,
O, girdė, girdė
Jaunas bernužėlis
Du bėrus žirgelius.

5. Ir ateina mergelė
Per laukelį viešnelė:
— O padėk dievas,
Jaunas bernužėli!
Katras tavo žirgelis?

6. — Tai vis mano žirgeliai,
Tai vis mano bėrieji,
O tai vis mano
Bėrieji žirgeliai
Su aukso pentinėliais!

975

Čičirkienė

1. Ant švento Jono,
Ant paties patrono,
Susikalbėjo
Du susiedų bernužiu: } 2 k.

2. — O kur mudu eisiv,
Kur mudu keliausiv?
— Eisiv per kiemą,
Lipsiv per žabaryną,

3. Kad šuneliai nepajustų
Nei susiedai nepabustų;
Bražginsiv, bražginsiv
Naująsias dureles:

4. — Mergyte sesele,
Atdaryk dureles!
Tu prašyk sėdėti,
Mes pradėsim kalbėti.

5. Ant paties Jono,
Ant paties patrono,
Susikalbėjo
Dvi susiedų mergeli:

6. — O kur vesiv Joną,
Kur vesiv Jonelį?
— Vesiv į tūzą,
Duosiv pavinšavoti.

7. Ir surišo Joną
Su krujine juosta,
Kirto jam per zomšinę
Su dvim rykštim beržinim:

8. — O tai tau, Jonai,
Šitai tau, Joneli,
Neviliok mergaičių,
Neprašyk dovanaičių!

9. Taj tau dovanóju,
Kùsko suvynióju,
Dávė tau pìrštines,
Suktú siúlu dirbtìnes.

976.

Nů Barisiėnės.

1. Lygiam łaukė
Žalas médis áugu;—
Te našlėlė
Kviėtėlus pasėju.
ds
ds

3. Kas išìmsiu
Gegùtės vajkėlus,
Tas ne iłgáj
Ąnt sviėtu gyvénsiť.

2. Ejn našlėlė
Kviėtėlu łąnkyti;—
Ji te rádu
Gegùtės vajkėlus:—

4. Da našlėlė
Namů ne parėju,
Jau kviėtėlej
Prie pjóvės prijėju.

977.

Nů Januškytės.

1. Šęn náktį par náktį
Miėgu ne miėgójau,
O aš sávu vajnikėlį
Par náktį dabójau.
ds

3. Ne išlìksi, Ałdùtė,
Nů Júru bałtú rąnku,
Nů Júru bałtú rąnku,
Nů mejlú žodėlu.

2. Apsivìlkčiau ta rudìne,
Kur mergytė jáučius gìnė,
Ram ta, ram ta, ta, ta, ta,
Ram ta, ram ta, ta, ta, ta.

4. Žyd gìrio avìkąmša,
Žaló łąnkó dobiłáj,
Žaló łąnkó dobiłáj,
Pudiměly atółaj.

978 (*).

Nů Senkáuskiėnės.

1. Šėriau žirgėlį
Dėl gražùmu,
Jójau pas mergėlę
Dėl słaunùmu.
ds

(*) Palygink 525, 668, 874, 940 ir Ves. 259 dajnas.

9. Tai tau dovanojo,
Kuskoj suvyniojo,
Davė tau pirštines
Suktų siūlų, dirbtines.

976

Barisienė

1. Lygiam lauke
Žalias medis augo, — } 2 k.
Ten našlelė
Kvietelius pasėjo. } 2 k.

2. Ein našlelė
Kvietelių lankyti, —
Ji ten rado
Gegutės vaikelius.

3. — Kas išimsit
Gegutės vaikelius,
Tas neilgai
Ant svieto gyvensit!

4. Dar našlelė
Namo neparėjo,
Jau kvieteliai
Prie piovės priėjo.

*977

Jauškytė

1. Šią naktį per naktį
Miego nemiegojau,
O aš savo vainikėlį } 2 k.
Per naktį dabojau. }

2. Apsivilkčiau ta rudine,
Kur mergytė jaučius ginė,
Ram ta, ram ta, ta ta ta,
Ram ta, ram ta, ta ta ta.

3. Neišliksi, Aldute,
Nuo Juro baltų rankų,
Nuo Juro baltų rankų,
Nuo meilių žodelių!

4. Žyd girioj avikamša,
Žalioj lankoj dobilai,
Žalioj lankoj dobilai,
Pūdymėly atolai!

978

Senkauskienė

1. Šėriau žirgelį
Dėl gražumo,
Jojau pas mergelę } 2 k.
Dėl slaunumo. }

(„2, 3, 4, 5, 6 ir 7 pósmaj tiẽ pátys, kajp ir 668 dajnó“).

8. Už távu žirgélį
šimtélis,
Už mánu rutéles
Trys šimtáj.

9. Brąngésnis mánu
Žirgélis,
Ne kajp távu žálos
Rutélės,

10. Tymu balnélu
Balnótas,
Auksinejs žąnslélejs
Žabótas.

11. Cidábru kilpélės
Įstóti,
šilkú kančiukėlis
Bajdyti.

979 (*).

Nů Błaziẽnės.

1. Šęn vásarą,
Par vásarą
Žalóje łąnkélė
Jautélus gamaú. } ds

2. Aš išgindama,
Parvarydama,
Atsidusėjau:—
Uj, Dievaj mánu!

3. O aš pasenaú,
Ne ištekėjau,
Lindaú į karklyną
Benè padvėsiu.

4. Atbėg zujkùtis,
Atstrikůja;
Jů šalè ausėlės
Atkadarůja,

5. Jů šalè áusys,
Atkadarůja;
če rąnda mergélę
Tam karklynėly.

6. O tu, zujkéli,
Tu, statauséli,
Padajnůk dajnélę,
Palinksmink mànę.

7. O, tu, mergélė,
Tu, lelijėlė,
O, ků tu če gulì
Tam karklynėly?

8. O aš pasenaú,
Ne ištekėjau,
Lindaú karklyną,
Kad tik padvėsčiau.

(*) Palygink 362 ir 949 dájnas.

(2, 3, 4, 5, 6 ir 7 posmai tie patys kaip ir 668 dainoje)

8. Už tavo žirgelį
Šimtelis,
Už mano rūteles
Trys šimtai.

9. Brangesnis mano
Žirgelis
Nekaip tavo žalios
Rūtelės, —

10. Tymo balneliu
Balnotas,
Auksiniais žąsleliais
Žabotas.

11. Sidabro kilpelės —
Įstoti,
Šilkų kančiukėlis —
Baidyti.

*979

Blažienė

1. Šią vasarą
Per vasarą
Žalioje lankelėj
Jautelius ganiau. } 2 k.

2. Aš išgindama,
Parvarydama
Atsidusėjau:
Ui dievai mano!

3. O aš pasenau,
Neištekėjau,
Lindau į karklyną —
Bene padvėsiu.

4. Atbėg zuikutis,
Atstrikuoja,
Jo šalia auselės
Atkadaruoja;

5. Jo šalia ausys
Atkadaruoja, —
Čia randa mergelę
Tam karklynėly.

6. — O tu, zuikeli,
Tu statausėli,
Padainuok dainelę,
Palinksmink manel

7. — O tu, mergele,
Tu lelijėle,
O ko tu čia guli
Tam karklynėly?

8. — O aš pasenau,
Neištekėjau,
Lindau į karklyną,
Kad tik padvėsčiau.

9. O kad aš buvaú
Jáunas, ne-védęs,
Prisižiurėjau
Jaunóms mergėlėms.

10. Vìsos grážios,
Vìsos patógios;
Kajp nutekėju,
Jau ne-be tókios.

11. O kajp numìrsiu,
Kója paspìrsiu,
Palìksiu rágą,
Ìlgą botágą..

12. Palìksiu rágą,
Palìksiu krágą,
Palìksiu mergỳtej
Ìlgą botágą.

13. Kragù kragũsi,
Ragú trubũsi,
Su ilgù botágu
Kiaúles ganỳsi.

980.

Nů Stirbìnskos.

1. Šęn naktėlę par naktėlę
Miẽgu ne miẽgójau,
Žalóje łąnkėlė
Žirgėlus dabójau. } ds

2. Ne-ilgáj, ne-ilgáj,
Trųmpą valąndėlę,—
Išgirdaú, išgirdaú,
Dìdę naujỳnėlę:

3. Išéjn mánu mergužėlė
Iš rútu darželu,
Ìšneš mánej, ìšneš mánej
Rútu vajnikėlį:

4. Šitáj tau, bernužėli,
Rútu vajnikėlis,
Užmokėk, atidůk,
Kas ma priguléju.

5. Už rutėlu vajnikėlį
šìmtą dorelėlu,
O už jáunas diẽnėles
šìmtą muštinėlu.

981.

Nů Gótautiẽnės.

1. Po mánu tėvu dváru } ds
Gilůsis ažerėlis, } ds

9. O kad aš buvąu
Jaunas, nevedęs,
Prisižiūrėjau
Jaunoms mergelėms:

10. Visos gražios,
Visos patogios, —
Kai nutekėjo,
Jau nebe tokios.

11. O kai numirsiu,
Koja paspirsiu,
Paliksiu ragą,
Ilgą botagą.

12. Paliksiu ragą,
Paliksiu kragą,
Paliksiu mergytei
Ilgą botagą.

13. Kragu kraguosi,
Ragu triūbuosi,
Su ilgu botagu
Kiaules ganysi!

980

Stirbinska

1. Šią naktelę per naktelę
Miego nemiegojau,
Žalioje lankelėj } 2 k.
Žirgelius dabojau.

2. Neilgai, neilgai,
Trumpą valandėlę —
Išgirdau, išgirdau
Didžią naujienėlę:

3. Išein mano mergužėlė
Iš rūtų darželio,
Išneš manei, išneš manei
Rūtų vainikėlį.

4. — Štai tau, bernužėli,
Rūtų vainikėlis,
Užmokėk, atiduok,
Kas man prigulėjo:

5. Už rūtelių vainikėlį
Šimtą dorelėlių,
O už jaunas dieneles
Šimtą muštinėlių!

981

Gotautienė

1. Po mano tėvo dvarą (2 k.)
Gilusis ežerėlis, (2 k.)

2. Giłùsis ažerėlis,
čvstàsis vąndenėlis,—

3. Te dvi ąntėli płaũkė,
Płaũkdami, graũdžej šaũkė:

4. Éjsiv mùdvi sesėli
Į svėtimą šalėlę,—

5. Te mùdvi graũdžej vėrksiv,
Retáj mùdvi dajnũsiv.

6. Už mánu jáunas dìėnas
Trys šimtáj dorelėlu,

7. Už mánu vajnikėlį
Du šimtù auksinėlu.

8. Po mánu tėvu dvaru
Giłùsis ažerėlis,

9. Giłùsis ažerėlis,
čystàsis vąndenėlis,—

10. Te du gùlbinu płaũkė,
Płaũkdamu, graũdžej šaũkė:

11. Éjsiv mùdu brolėlu
Į svėtimą šalėlę,—

12. Te mùdu graũdžej vėrksiv,
Retáj mùdu dajnũsiv.

13. Už mánu jáunas dìėnas
Trys šimtáj dorelėlu,

14. Už mánu kepurėlę
šimtėlis auksinėlu.

982.

Nù Juškýtės.

1. Bernužėlis
Žirgėlus gýrdė,
Mergužėlė
Vąndenėlį płìstė:— } ds

2. Bernužėli,
Dobiłėli mánu,
Éjkiv mùdu
Ąnt áukštu kalnėlu.

3. Éjkiv mùdu
Į šęn ulytėlę
Pasižiurėt
Į Panemũnėlę;—

4. Te sesėlu
Púłkaj ulavója;
Vìsos gražios,
Vìsos vajnikũtos.

2. Gilusis ežerėlis,
Čystasis vandenėlis, —

3. Ten dvi anteli plaukė,
Plaukdami graudžiai šaukė:

4. — Eisiv mudvi seseli
Į svetimą šalelę, —

5. Ten mudvi graudžiai verksiv,
Retai mudvi dainuosiv!

6. Už mano jaunas dienas
Trys šimtai dorelėlių,

7. Už mano vainikėlį
Du šimtu auksinėlių!

8. Po mano tėvo dvarą
Gilusis ežerėlis,

9. Gilusis ežerėlis,
Čystasis vandenėlis, —

10. Ten du gulbinu plaukė,
Plaukdamu graudžiai šaukė:

11. — Eisiv mudu broleliu
Į svetimą šalelę, —

12. Ten mudu graudžiai verksiv,
Retai mudu dainuosiv!

13. Už mano jaunas dienas
Trys šimtai dorelėlių,

14. Už mano kepurėlę
Šimtelis auksinėlių!

982

Juškytė

1. Bernužėlis
Žirgelius girdė,
Mergužėlė
Vandenėlį pilstė. } 2 k.

2. — Bernužėli
Dobilėli mano,
Eikiv mudu
Ant aukšto kalnelio.

3. Eikiv mudu
Į šią ūlytėlę
Pasižiūrėt
Į Panemunėlę, —

4. Ten seselių
Pulkai uliavoja, —
Visos gražios,
Visos vainikuotos.

5. O aš vìẽna
Ašarẽles braukiaú,
Ašarẽlėmis
Gromatẽlę piẽšiau

6. Ašarẽlėmis
Gromatẽlę piẽšiau,
Pas jauniáusį
Brołužẽlį léjdau:—

7. Jok, broléli,
į jomarkẽlį,
Nupìrk mánik
Rútu vajnikẽlį.

8. Seserẽlė,
Mánu bałąndẽlė,
Mánu pìrktu
Jau tu ne dėvẽsi,

9. Mánu pìrktu
Jau tu ne devẽsi,
Su sesélėmis
Jau ne ulavósi.

10. Tu par sávu
Dìdelį lustélį
Nuteriójej
Sávu dìdę dálį.

11 Tu par sávu
Dìdęję saválą,
Nutrótyjej
Vìsą sávu válą.

12. Tu prapùldej
Rútu vajnikẽlį,
Tu par sávu
Dùrną išmanẽlę.

13 Bernužẽli,
Dobiléli mánu,
Éjkiv mùdu
į dìdį dvarélį,

14. Éjkiv mùdu
į dìdį dvarélį,
Kur našlélės
Tináj ulavója,

15. Kur našlélės
Tináj ulavója,
Vìsos grážios,
Vìsos gobturũtos.

16. O aš vìẽna
Ašarẽlės braukiaú,
Ašarẽlėmis
Gromatẽlę piẽšiau,

17. Ašarẽlėmis
Gromatẽlę piẽšiau,
Pas jauniáusį
Brołužẽlį léjdau:—

18. Brołužẽli,
Dobiléli mánu,
Nupìrk mánik
Jũdą gobturẽlį.

5. O aš viena
Ašarėles braukiau,
Ašarėlėmis
Gromatėlę piešiau;

6. Ašarėlėmis
Gromatėlę piešiau,
Pas jauniausią
Brolužėlį leidau.

7. — Jok, broleli,
Į jomarkėlį,
Nupirk manik
Rūtų vainikėlį!

8. — Seserėle
Mano balandėle,
Mano pirkto
Jau tu nedėvėsi;

9. Mano pirkto
Jau tu nedėvėsi,
Su seselėmis
Jau neuliavosi.

10. Tu per savo
Didelį liustelį
Nuteriojai
Savo didžią dalį!

11. Tu per savo
Didžiąją savalią
Nutrotijai
Visą savo valią!

12. Tu prapuldei
Rūtų vainikėlį —
Tu per savo
Durną išmonėlę!

13. — Bernužėli
Dobilėli mano,
Eikiv mudu
Į didį dvarelį;

14. Eikiv mudu
Į didį dvarelį,
Kur našlelės
Tenai uliavoja;

15. Kur našlelės
Tenai uliavoja, —
Visos gražios,
Visos gobtūruotos.

16. O aš viena
Ašarėles braukiau,
Ašarėlėmis
Gromatėlę piešiau;

17. Ašarėlėmis
Gromatėlę piešiau,
Pas jauniausią
Brolužėlį leidau.

18. — Brolužėli
Dobilėli mano,
Nupirk manik
Juodą gobtūrėlį!

19. Seserėlė,
Mánu bałąndėlė,
Mánu pìrktu
Jau tu ne dėvėsi,

20. Mánu pìrktu
Jau tu ne dėvėsi,
Su našlėlėmis
Jau ne ulavósi.

983.

Nů Didžpinigajčiùkės.

1. Dukrėlė-saválnįnkė,
Namėlu pustėlnįnkė, } ds

2. Namėlus pustavójej,
Bernėlus čėstavojej.

3. Su kůmi šęn náktį gėrej?
Su kům šęn-nakt kalbėjej?

4. Aš su brolėlu gėriau,
Su brolėlu kalbėjau.

5. Taj ne-tiėsa, dukrėlė,
Taj ne-viėrni žodėlej:

6. Tu su bernėlu gėrej,
Su bernėlu kalbėjej.

984.

Nů Vidikỳtės (*).

1. Bajóraj, bajorėli,
Tu ne turì miėku: (**) } ds

2. Sermėgėlė karmazìnu,
Kajp man ródos,—rúdu mìlu.

3. Ķelnėlės-šikšninėlės
Ne užtėku šikinėlės.

4. Šalberkėlė drỳža;
Visì šùnys mỳžu.

5. Kepurėlė ąnt šaliės,
Ir kardėlis obeliės.

6. Bajorėlis áukštas,
Užsikìšęs šáukštus.

7. Pirštinėlės báltos,
Nů mergėlu gáutos.

8. Pančekėlės išrašỳtos,
Nů mergėlu išprašỳtos.

(*) Palỳgink 108 dáją.

(**) Priėš žėdną strópą dajnů „Bajóraj, bajorėli, tu ne turì miėku".

19. — Seserėle
Mano balandėle,
Mano pirkto
Jau tu nedėvėsi;

20. Mano pirkto
Jau tu nedėvėsi,
Su našlelėmis
Jau neuliavosi!

983

Didžpinigaičiukė

1. — Dukrele savalninke,
Namelių pūstelninke, (2 k.)

2. Namelius pūstavojai,
Bernelius čestavojai!

3. Su kuomi šią naktį gėrei,
Su kuo šiąnakt kalbėjai?

4. — Aš su broleliu gėriau,
Su broleliu kalbėjau.

5. — Tai netiesa, dukrele,
Tai nevierni žodeliai:

6. Tu su berneliu gėrei,
Su berneliu kalbėjai!

984

Vidikytė

1. Bajorai bajorėli,
Tu neturi nieko:* } 2 k.

2. Sermėgėlė karmazino,
Kaip man rodos, — rudo milo.

3. Kelnelės šikšninėlės
Neužteko šikinėlės.

4. Šalbierkėlė dryža, —
Visi šunys myžo.

5. Kepurėlė ant šalies
Ir kardelis obelies.

6. Bajorėlis aukštas,
Užsikišęs šaukštus.

7. Pirštinėlės baltos,
Nuo mergelių gautos.

8. Pančiakėlės išrašytos,
Nuo mergelių išprašytos.

---

* Prieš kiekvieną posmą dainuoja: „Bajorai bajorėli, tu neturi nieko."

9. Kumelėlė vãšku,
Kajp ąnsėdus, trãšku.

10. Ir balnėlis ridĩku
Bajorėluj pritĩku.

11. Priėgalvėlis viẽnas,
Ir tas patsáj šiẽnu.

12. Drobulėlė aptavóta,
Kajp man ródos, prikakóta.

985.

Nů Šopýtės.

1. Sušvĩlpinu
Karejvėlej
Vidurỹ dvarėlu,
E, o, Marykėlė, (*) } ds
Vidurỹ dvarėlu.

2. O kur jósiť,
Karejvėlej,
Jaunėjiė brolėlej?

3. O mes jósim,
Marykėlė,
Karúmenę guldýť.

4. Ir prijójum
Žálą girę, —
Stanaúna karčemà.

5. To karčemó,
To margóje —
Stálaj murmulĩnej;

6. Tenáj stálaj
Murmulĩnej
Ir krúzaj stiklĩnej,

7 Tenáj ir krúzaj
Stiklĩnej,
Vis výnu pripĩlti.

8. Privilóju
Marykėlę
Miẽli karejvėlej,

9. Ir užgėrė
Marykėlę
Saldaús výnu čėrka: —

10. Svéjka búki,
Marykėlė,
Mes tàvę užgérsim

(*) Ąnt tů pavýdalu tvaskũk „e, o, Marykėlė“ su antrà ajlà žėdnam pósme žemiaũ.

9. Kumelėlė vaško,
Kaip antsėdus, traška.

10. Ir balnelis ridiko
Bajorėliui pritiko.

11. Priegalvėlis vienas —
Ir tas patsai šieno.

12. Drobulėlė aptavota,
Kaip man rodos, prikakota.

*985

Šopytė

1. Sušvilpino
Kareivėliai
Vidury dvarelio,
E, o, Marykėle*,
Vidury dvarelio!

2 k.

2. — O kur josit,
Kareivėliai,
Jaunieji broleliai?

3. — O mes josim,
Marykėle,
Kariuomenę guldyt!

4. Ir prijojom
Žalią girią, —
Stanauna karčiama.

5. Toj karčiamoj,
Toj margoje —
Stalai murmuliniai;

6. Tenai stalai
Murmuliniai
Ir krūzai stikliniai;

7. Tenai ir krūzai
Stikliniai,
Vis vyno pripilti.

8. Priviliojo
Marykėlę
Mieli kareivėliai

9. Ir užgėrė
Marykėlę
Saldaus vyno čerka:

10. — Sveika būki,
Marykėle,
Mes tave užgersim!

* Žemiau kiekviename posme panašiai tvaskuok: „E, o, Marykėle“ su antrąja eilute.

11. N' ìmki, ne gerk,
Marykělė,
Iš karéjvių rąnku.

12. Ir pakìnkė
Marykělej
šešiùs bėrus žìrgus,

13. Ir pastátė
Marykělej
Márgą karietėlę;

14. Įsodìnu
Marykělę
Į márgą karėtą

15. Ir nùvežė
Marykělę
Ąnt áukštůjų kálnu.

16. Ąnt tů kálnu,
Ąnt áukštůjų,
Jaunimėlis šóku.

17. Ir nùėmė
Marykělej
Rútu vajnikėlį,

18. Ir nùsegė
Marykělej
šiłkú kaspinėlus.

19. Stóvi, stóvi
Marykělė
Ąnt lėpos lęntėlės,

20. Ir nustúmė
Marykělę
Į márių giłùmą.

21. Taj tau, taj tau,
Marykělė,
Karéjvej-brolėlej,

22. Taj tau, taj tau,
Marykělė,
Tėvu ne kłausýti.

23. Tu išbąndėj,
Marykělė,
Karéjvių budėlį,

24. Tu išbąndėj
Vìsą svietą,—
Išbąndysi jůras.

986.

Nů Gótautienės.

1. Suderėju mergélę
Rudenùžiu dienėlė;
Kajp suderėju jáuną mergėlę,
Pats į vájską išjóju.

2. Mergùžė-siratėlė,
Bernėlu patiekėlė,
Pastatýki márgą dvarėlį
šalė-pat viešketėlu.

ds

11. — N'imki, negerk,
Marykėle,
Iš kareivių rankų!

12. Ir pakinkė
Marykėlei
Šešis bėrus žirgus,

13. Ir pastatė
Marykėlei
Margą karietėlę.

14. Įsodino
Marykėlę
Į margą karietą

15. Ir nuvežė
Marykėlę
Ant aukštojo kalno.

16. Ant to kalno,
Ant aukštojo,
Jaunimėlis šoko.

17. Ir nuėmė
Marykėlei
Rūtų vainikėlį,

18. Ir nusegė
Marykėlei
Šilkų kaspinėlius.

19. Stovi, stovi
Marykėlė
Ant liepos lentelės,

20. Ir nustūmė
Marykėlę
Į marių gilumą.

21. — Tai tau, tai tau,
Marykėle,
Kareiviai broleliai!

22. Tai tau, tai tau,
Marykėle,
Tėvų neklausyti!

23. Tu išbandei,
Marykėle,
Kareivių būdelį,

24. Tu išbandei
Visą svietą, —
Išbandysi jūras!

986

Gotautienė

1. Suderėjo mergelę
Rudenužio dienelėj,
Kai suderėjo jauną mergelę,
Pats į vaiską išjojo. } 2 k.

2. Merguže siratėle,
Bernelio patiekėle,
Pastatyki margą dvarelį
Salia pat vieškelėlio.

3. Apiẽ márgą dvarẽlį
Lulů júrės-marẽlės,
Pajurẽlejs-pamarẽlejs
Płaũkė rájbos ąntẽlės.

4. Po marùžes płaũkdamos,
Į dugnùžį nérdamos,
šaũkė, płaũkė, nárdė, krýkštė
Trys rájbosios ąntẽlės.

5. O aš jaunà mergẽlė
Pamarùžejs vájkščiojau,
O ir sutikaú gìrios šucẽlį
Ąnkrąntùžejs atéjnant.

6. Ma su šucù be-kálbant,
Su šucẽlu be-šnékant,
O ir pamačiaú sávu bernẽlį
Iš krygùžės parjójant.

7. Mergùžė-siratẽlė,
Bernẽlu patiėkẽlė,,
Kas parkalbẽju távu širdẽlę,
Kad tu mànę ne nóri?

8. Ar girùžės šucẽlej,
Ar kajmỹnu bernẽlej
Taj parkalbẽju távu širdẽlę,
Kad tu mànę ne nóri?

9. Ne girùžės šucẽlej,
Ni kiėmẽlu bernẽlej,
O tik aš patì, jaunà mergẽlė,
Taj aš tàvę ne nórıu.

987 (*).

Nů Norviliẽnės.

1. Su pipirẽlejs,
Su imbirẽlejs
Gérsime arelkẽlę
Su róznejs žolinẽlejs. } ds

2. Ąnt atvažůja,
Ąnt atlulůja
Iš Varšuvós bernẽlis
Pas Lietuvós mergẽlę: —

3. Mergỹtė mánu,
Jaunóji mánu,
Sėsk į jůdą łajvẽlį,
Į mánu vežimẽlį.

4. Aš tàvę kélsiu,
Mánu mergẽlė,
Par júres, par marẽles,
Par gilùs vąndenẽlus.

(*) Palỹgink Ves. 66, 222 ir 234 dáinas.

3. Apie margą dvarelį
Liūliuoj jūrės marelės,
Pajūrėliais pamarėliais
Plaukė raibos antelės.

4. Po maružes plaukdamos,
Į dugnužį nerdamos,
Šaukė, plaukė, nardė, krykštė
Trys raibosios antelės.

5. O aš jauna mergelė
Pamaružiais vaikščiojau,
O ir sutikau girios šucelį
Antkrantužiais ateinant.

6. Man su šucu bekalbant,
Su šuceliu bešnekant,
O ir pamačiau savo bernelį
Iš krygužės parjojant.

7. — Merguže siratėle,
Bernelio patiekėle,
Kas perkalbėjo tavo širdelę,
Kad tu mane nenori?

8. Ar giružės šuceliai,
Ar kaimynų berneliai
Tai perkalbėjo tavo širdelę,
Kad tu mane nenori?

9. — Ne giružės šuceliai,
Nei kiemelio berneliai,
O tik aš pati, jauna mergelė,
Tai aš tave nenoriu!

987

Norvilienė

1. Su pipirėliais,
Su imbierėliais
Gersime arielkėlę
Su rožniais žolynėliais. } 2 k.

2. Ant' atvažiuoja,
Ant' atliūliuoja
Iš Varšuvos bernelis
Pas Lietuvos mergelę.

3. — Mergyte mano,
Jaunoji mano,
Sėsk į juodą laivelį,
Į mano vežimėlį.

4. Aš tave kelsiu,
Mano mergele,
Per jūres, per mareles,
Per gilius vandenėlius.

5. Tu ne girdėsi,
Mánu mergélė,
Tėvėlu dûsaujančiu,
Močiùtės graûdžej vérkiant.

6. Taj tu girdėsi,
Mánu mergélė,
Marėlės úžaujančiaš,
Lęndrėlės subûjančiaš.

7. Taj tu mìslysi,
Mánu mergélė:—
Taj tėvėlis dûsauja,
Močiùtė graûdžej vérkia.

8. Tu ne girdėsi,
Mánu mergélė,
Brolėlu vajvójančiu,
Sesėlu dejûjančiu.

9. Taj tu girdėsi,
Mánu mergélė,
Gegùtę kukûjančę,
Paukštėlį čiulbûjantį.

10. Taj tu mìslysi,
Mànu mergélė:
Taj brolėlej vajvója,
Taj sesėlės dejûja.

988.

Nû Velìčkos.

1. Stóvi brołužėlis,
Mánu rajtojėlis,
Ąnt auksėlu kilpėlu. } ds.

2. O kû tu če stóvi,
O kû tu ne jóji?
Łáukia tàvę brolėlej.

3. Senà motynėlė
Tájsė patalėlį,
O sesùtė púrinu.

4. Stóvi žirguzėlis,
Stóvi jûdbėrėlis,
Prię mánu šalėlės.

5. Žirguzėlis mánu,
Jûdbėrėlis mánu,
Prię šalėlės drebėju.

6. Bałnužėlis mánu,
Tyminėlis mánu,
Ąnt žirgėlu stovėju.

7. Kamanėlės mánu,
Auksinėlės mánu,
Ąnt galvėlės žėrėju.

8. Čebatėlej mánu,
Gurgždonėlej mánu,
Ąnt kojėlu gurgždėju.

9 Sermėgėlė mánu,
Pilkonėlė mánu,
Ąnt petėlu sverėju.

10. Skepetėlė mánu,
šilkinėlė mánu,
Ąnt kaklėlu šnabždėju.

5. Tu negirdėsi,
Mano mergele,
Tėvelio dūsaujančio,
Močiutės graudžiai verkiant.

6. Tai tu girdėsi,
Mano mergele,
Mareles ūžaujančias,
Lendreles siūbuojančias.

7. Tai tu mislysi,
Mano mergele:
Tai tėvelis dūsauja,
Močiutė graudžiai verkia.

8. Tu negirdėsi,
Mano mergele,
Brolelių vaitojančių,
Seselių dejuojančių.

9. Tai tu girdėsi,
Mano mergele,
Gegutę kukuojančią,
Paukštelį čiulbuojantį.

10. Tai tu mislysi,
Mano mergele:
Tai broleliai vaitoja,
Tai seselės dejuoja.

*988

Velička

1. Stovi brolužėlis,
Mano raitojėlis,
Ant aukselio kilpelių. (2 k.)

2. O ko tu čia stovi,
O ko tu nejoji?
Laukia tave broleliai.

3. Sena motinėlė
Taisė patalėlį,
O sesutė purino.

4. Stovi žirgužėlis,
Stovi juodbėrėlis,
Prie mano šalelės.

5. Žirgužėlis mano,
Juodbėrėlis mano,
Prie šalelės drebėjo.

6. Balnužėlis mano,
Tyminėlis mano,
Ant žirgelio stovėjo.

7. Kamanėlės mano,
Auksinėlės mano,
Ant galvelės žėrėjo.

8. Čebatėliai mano,
Gurgždonėliai mano,
Ant kojelių gurgždėjo.

9. Sermėgėlė mano,
Pilkonėlė mano,
Ant petelių sverėjo.

10. Skepetėlė mano,
Šilkinėlė mano,
Ant kaklelio šnabždėjo.

11. Kepurėlė mánu,
širminėlė mánu,
Ąnt galvėlės stovėju.

12. Žiedužėlej mánu,
Auksinėlej mánu,
Ąnt rąnkėlu žėrėju.

989.

Nů Sálkuvienės.

1. Abù mùdu jáunu,
Tùriv žìrgus šaúnius;
Jósiv, jósiv vandravóti
Į Velůnós mìestą. } ds

2. Mergužėlė mánu,
Bałąndėlė mánu,
Tu ne turì patalėlu;
Nėr kům užsikłóti.

3. Bernužėli mánu,
Bałąndėli mánu,
Turiù kiaúrą sermėgėlę,-
Ta pačià užkłósiu.

4. Mergužėlė mánu,
Bałąndėlė mánu,
Tu ne turì prięgalvėlu;
Nėr kům pasikłóti.

5. Bernužėli mánu,
Bałąndėli mánu,
Łapukėlus łáužysiu,
Po galvėlu kłósiu.

6. Bernužėli mánu,
Bałąndėli mánu,
Kas tu esì do bernėlis?
Kur távu žirgėlis?

7. Mergužėlė mánu,
Bałąndėlė mánu,
šilė, šilė pastatýtas,
šiaudájs apkratýtas.

8. Te upėlis tėka,
Te šapėlus nėša,
O te mánu mergužėlė
Bąltą vìštą pėša.

990.

Nů Juškýtės.

(Sutartìnė dájna).

(„Pìrmas (*) bálsas.“) Bùvu Vìlniuj dúda. } ds
(„2-as bálsas“) Gal bùvu, gal ne bùvu. } ds

(*) Pìrmas bálsas práded, ántras dajnůja storáj, trėčias—storiaú, ketvìrtas—płonáj, ir dajnů visì draúge vìens paskù kìtą, kajp várpajs zvanůja.

11. Kepurėlė mano,
Širminėlė mano,
Ant galvelės stovėjo.

12. Žiedužėliai mano,
Auksinėliai mano,
Ant rankelių žėrėjo.

*989

Šalkuvienė

1. Abu mudu jaunu,
Turiv žirgus šaunius, —
Josiv, josiv vandravoti } 2 k.
Į Veliuonos miestą. }

2. — Mergužėle mano,
Balandėle mano,
Tu neturi patalėlių —
Nėr kuo užsikloti.

3. — Bernužėli mano,
Balandėli mano,
Turiu kiaurą sermėgėlę —
Ta pačia užklosiu.

4. — Mergužėle mano,
Balandėle mano,
Tu neturi priegalvėlių —
Nėr kuo pasikloti.

5. — Bernužėli mano,
Balandėli mano,
Lapukėlius laužysiu,
Po galvelių klosiu.

6. Bernužėli mano,
Balandėli mano,
Kas tu esi do bernelis,
Kur tavo žirgelis?

7. — Mergužėle mano,
Balandėle mano,
Šile, šilę pastatytas,
Šiaudais apkratytas.

8. Ten upelis teka,
Ten šapelius neša,
O ten mano mergužėlė
Baltą vištą peša.

990

Juškytė

(Sutartinė daina)

(Pirmasis balsas)* Buvo Vilniuj dūda. (2 k.)
(2-sis balsas) Gal buvo, gal nebuvo. (2 k.)

---

* Pirmasis balsas pradeda, antrasis dainuoja storai, trečiasis — storiau, ketvirtasis — plonai, ir dainuoja visi drauge vienas paskui kitą, kaip varpais skambina.

(„3-as bałs.“) Bùvu, bùvu, kajp ne bùvu.
(„4-as bałs.“) Dievažĭgi, (*) ne buvaú, } ds
Dievulĕlau, ne žinaú.

2. 1. b. Pukélis daržè,
Pukelĕlis daržè.
2. b. Gal bùvu, gal ne bùvu. } ds
3. b. Bùvu, bùvu, kajp ne bùvu. } ds
4. b. Dievažĭgi, ne buvaú,
Dievulĕlau, ne žinaú.

3. 1. b. Ąnt šùlinu kráštu
Volųngĕlė łákstu.
2. b. Gal łákstu, gal ne łákstu.
3. b. Łákstu, łákstu, kajp ne łákstu.
4. b. Dievažĭgi, ne buvaú,
Dievažĭgi, ne žinaú.

4. 1. b. Kujlỹs daržè
Pastarnókus kása.
2. b. Gal kása, gal ne kása.
3. b. Kása, kása, kajp ne kása,
4. b. Dievažĭgi, ne buvaú,
Dievulĕlau, ne žinaú.

5. 1. b. Éjkiť, mérgos, išvarýť,
2. b. Kújlu káktą pakasýť,
3. b. Kaktužĕlę pakasýť.
4. b. Dievažĭgi, ne buvaú,
Dievulĕlau, ne žinaú.

6. 1. b. Bóba vĭrė žĭrnus. } ds

(*) Dievažĭgi = Dievas žĭnu-gi.

(3-asis bals.) Buvo, buvo, kaip nebuvo!
(4-asis bals.) Dievažigi, nebuvau,
Dievulėliau, nežinau! } 2 k.

2. *(1 b.)* Pukelis darže,
Pukelėlis darže.
(2 b.) Gal buvo, gal nebuvo. (2 k.)
(3 b.) Buvo, buvo, kaip nebuvo! (2 k.)
(4 b.) Dievažigi, nebuvau,
Dievulėliau, nežinau!

3. *(1 b.)* Ant šulinio krašto
Volungėlė laksto.
(2 b.) Gal laksto, gal nelaksto.
(3 b.) Laksto, laksto, kaip nelaksto!
(4 b.) Dievažigi, nebuvau,
Dievažigi, nežinau.

4. *(1 b.)* Kuilys darže
Pastarnokus kasa.
(2 b.) Gal kasa, gal nekasa.
(3 b.) Kasa, kasa, kaip nekasa!
(4 b.) Dievažigi, nebuvau,
Dievulėliau, nežinau!

5. *(1 b.)* Eikit, mergos, išvaryt,
(2 b.) Kuilio kaktą pakasyt,
(3 b.) Kaktužėlę pakasyt!
(4 b.) Dievažigi, nebuvau,
Dievulėliau, nežinau!

6. *(1 b.)* Boba virė žirnius. (2 k.)

2. b. Žvĩrblis bùvu kùknio.}ds
3. b. Žvĩrblis bùvu kùknio.}ds
4. b. Ne žin', ne žin', ar bùvu.}ds

7. 1. b. Mérgos sąnkė žĩrnius,)ds
2. b. Výraj válgė žĩrnius.)ds
3. b. Výraj válgė žĩrnius.)ds
4. b. Ne žin', ne žin', ar válgė.)ds

8. 1. b. Bałtá vištà piẽsto peštà.)ds
2. b. šiknà (su) pýpke užłópyta.)ds
3. b. Důk pýpkej tabókos.)ds
4. b. Důs pýpkej tabókos.)ds

991.

Nů Vidikýtės.

1. Rútu daržėly
Žyd pújkios žolėlės;
Tenáj bóvyjos
Cnatlývos mergėlės. } ds

2. Nórint po prócıaj
Nulúdusios bútu,
ėju ků grėjčıaús
Atłąnkyti rútu.

3. Tenáj dėl sávęs
Atrąnda patiẽką,
Márnastis svietu
Tur anós už niẽką.

4. Bėga ùpis, bėga
Par tąn žálą gójų,
Lįnksmù ma te búti,
Kajp kókıame rójuj.

5. Bėda toms mérgoms,
Gérti pasilėjdus,
Cnátą mergýstos
Ąnt niẽku nulėjdus:

6. Žėdną čerkėlę
Į dùgną išváru,
Po tam užpėlnu
ąmžiną prágarą.

7. Cnatà mergýstos,
Kajp naktìs, užtému;
širdý padumójus,
Dìdė bájmė jéma.

(2 b.) Žvirblis buvo kuknioj, (2 k.)
(3 b.) Žvirblis buvo kuknioj. (2 k.)
(4 b.) Nežin', nežin', ar buvo. (2 k.)

7. *(1 b.)* Mergos sunkė žirnius. (2 k.)
(2 b.) Vyrai valgė žirnius, (2 k.)
(3 b.) Vyrai valgė žirnius. (2 k.)
(4 b.) Nežin', nežin', ar valgė (2 k.)

8. *(1 b.)* Balta višta piestoj pešta. (2 k.)
(2 b.) Šikna pypke užlopyta. (2 k.)
(3 b.) Duok pypkei tabokos! (2 k.)
(4 b.) Duos pypkei tabokos! (2 k.)

991

Vidikytė

1. Rūtų daržely
Žyd puikios žolelės, —
Tenai bovijos
Cnatlyvos mergelės. } 2 k.

2. Norint po prociai
Nuliūdusios būtų,
Ėjo kuo greičiau
Aplankyti rūtų.

3. Tenai dėl savęs
Atranda patieką,
Marnastis svieto
Tur anos už nieką.

4. Bėga upė, bėga
Per tą žalią gojų,
Linksma man ten būti
Kaip kokiame rojuj.

5. Bėda toms mergoms,
Gerti pasileidus,
Cnatą mergystės
Ant nieko nuleidus:

6. Žėdną čerkelę
Į dugną išvaro,
Po tam užpelno
Amžiną pragarą.

7. Cnata mergystės
Kaip naktis užtemo;
Širdy padūmojus,
Didi baimė ima.

8. O, tu, mergėlė,
Kąn tu sudumójej:
Rútu vajnĭką
Po kóju pamynej,

9. Rútu vajnĭką
Po kóju pamynej,
Kĭtą dėl sávęs
Iš vĭrkščiu nupynej.

10. Pats padumójims
Kajp taj yra brąngus,
Jógej cnatlyvoms
Atvèrts yra dąngus.

11. O, Dievaj brąngus,
Kajp tu myli cnątą,
Kurnós užłájku
Mergystos čystątą.

12. Žalóje łąnkó
Yr daug jaunikájčiu,
O kajp aš žiúriu,
Nèr mánu mėláusiu.

992.

Nů Vidikytės.

1. Tu, bernyti, atsitráuk,
Žalós rútos ne išráuk,) ds

2. Žalós rútos ne išráuk,
Viršunčlės ne nułáužk.

3. Rejks ma ryt ir porýt
Žalú rútu susiskĭnti,

4. Žalú rútu susiskĭnti,
Į kvietkélę susidėti,

5. Į kvietkélę susidėti,
Vajnikělį nusipĭnti,

6. Vajnikělį nusipĭnti,
Ąnt galvélės užsidėti,

7. Ąnt galvélės užsidėti,
Brołužčlus párprašyti: —

8. Jus, brolélej jaunėjiė,
Dobilělej baltiėjiė,

9. Dobilělej baltiėjiė,
Pažiurėkit ąnt mánęs.

10. Éjsiv mùdu į girę,
Į girélę ąnt lévu,

11. Į girélę ąnt lévu,
Kur gegùtė kukávu.

12. Kur gegùtė kukavu,
Te mergytės dajnávu,

13. Te mergytės dajnávu
Ir bernyčius vilóju.

14. Kad aš ėjaú par miėstą,
Vĭsas miėstas dunzgėju,

8. O tu, mergele,
Ką tu sudūmojai:
Rūtų vainiką
Po kojų pamynei;

9. Rūtų vainiką
Po kojų pamynei,
Kitą dėl savęs
Iš virkščių nupynei!

10. Pats padūmojims
Kaip tai yra brangus,
Jogei cnatlyvoms
Atverts yra dangus.

11. O dievai brangus,
Kaip tu myli cnatą,
Kurios užlaiko
Mergystės čystatą.

12. Žalioje lankoj
Yr daug jaunikaičių,
O kaip aš žiūriu —
Nėr mano mieliausio!

992

Vidikytė

1. Tu bernyti, atsitrauk,
Žalios rūtos neišrauk, (2 k.)

2. Žalios rūtos neišrauk,
Viršūnėlės nenulaužk!

3. Reiks man ryt ir poryt
Žalių rūtų susiskinti,

4. Žalių rūtų susiskinti,
Į kvietkelę susidėti,

5. Į kvietkelę susidėti,
Vainikėlį nusipinti,

6. Vainikėlį nusipinti,
Ant galvelės užsidėti,

7. Ant galvelės užsidėti,
Brolužėlius perprašyti:

8. Jūs broleliai jaunieji,
Dobilėliai baltieji,

9. Dobilėliai baltieji,
Pažiūrėkit ant manęs!

10. Eisiv mudu į girią,
Į girelę ant levo,

11. Į girelę ant levo,
Kur gegutė kukavo.

12. Kur gegutė kukavo,
Ten mergytės dainavo,

13. Ten mergytės dainavo
Ir bernyčius viliojo.

14. Kad aš ėjau per miestą,
Visas miestas dunzgėjo,

15. Vìsas mıĕstas dųnzgĕju,
Bernużĕlej dývojůs,

16. Vis iš mánęs dývojůs:—
Kas če tókıa nuĕju?

17. Aš kardélį švéjsdama,
Pro šalélę żıurĕjau.

18. Ąnt atéjna du dragúnu:
Benè mánu bernùżis?

19. Kélkiť kárdus, mùškit búgnus,
štaj kur mánu bernùżis.

20. Lęngva mánej ąnt širdıĕs,
Kad bernùżis prıė šalıĕs.

993.

Nů Sviderskıĕnės.

1. Tėvużĕli mánu,
širdużĕli mánu,
Ne dykáj dìrbau
šęn mıĕłą vasarĕlę; } ds
Atdůk bĕrą żirgélį.

2. Aš sávu żirgużĕlį,
Aš sávu jůdbėrĕlį
Į stajnùżę statýsıu,
Nedĕlmetį łajkýsıu,
Lik jomarkĕluj šérsıu.

3. Kad jójau par mıėstélį,
Par akmenú brukélį,
Użstrapášyjau żìrgą;
Iš plıĕnu pasagĕlu (*)
Ugnélė kibirkštávu.

4. Uż mánu żirgużĕlį,
Uż mánu jůdbėrĕlį,
Tris šìmtus sıulinĕju;
Kad grażéj šokinĕju,
Be keturıú ne léjdau.

994 (**).

Nů Jarošajčıùkės.

1. Tėvéli mánu, } ds
Senàsis mánu, }
Sėk ma gełsvùs linużĕlus } ds
šalè pat vıėškelĕlu. }

2. Linélej dýgu,
Grażéj żydĕju;
Lįnksma mánu širdużĕlė,
Lįnksma mánu širdélė.

(*) Pàsagas = padkavà.
(**) Palýgink 801 dájną.

15. Visas miestas dunzgėjo,
Bernužėliai dyvojos,

16. Vis iš manęs dyvojos:
„Kas čia tokia nuėjo?“

17. Aš, kardelį šveisdama,
Pro šalelę žiūrėjau.

18. Ant' ateina du dragūnu:
Bene mano bernužis?

19. Kelkit kardus, muškit būgnus,
Štai kur mano bernužis!

20. Lengva manei ant širdies,
Kad bernužis prie šalies.

993

Sviderskienė

1. Tėvužėli mano,
Širdužėli mano,
Ne dykai dirbau
Šią mielą vasarėlę, — } 2 k.
Atduok bėrą žirgelį!

2. Aš savo žirgužėlį,
Aš savo juodbėrėlį
Į stainužę statysiu,
Nedėlmetį laikysiu,
Lig jomarkėliui šersiu.

3. Kad jojau per miestelį,
Per akmenų brukelį,
Užstrapašijau žirgą, —
Iš plieno pasagėlių
Ugnelė kibirkščiavo.

4. Už mano žirgužėlį,
Už mano juodbėrėlį
Tris šimtus siūlinėjo;
Kad gražiai šokinėjo, —
Be keturių neleidau.

994

Jarošaičiukė

1. Tėveli mano, } 2 k.
Senasis mano,
Sėk man gelsvus linužėlius } 2 k.
Šalia pat vieškelėlio.

2. Lineliai dygo,
Gražiai žydėjo, —
Linksma mano širdužėlė,
Linksma mano širdelė.

3. Linėlej nóku,
Łajškėlis bìru;
Rústa mánu širduželė,
Rústa mánu širdėlė.

4. Linėlus róviau,
Rąnkas mazgójau;
če nuléjdau žiėduželį
Į jurėlu dugnùžį.

5. Prasyčiau Diėvą
Par vìsą diėną,
Kad atléjstu vėjuželį,
Kad atléjstu vėjùžį.

6. O kad atléjstu
šaúnų vėjuželį,
Sululūtu maruželes,
Sululūtu marùžes.

7. Vėjėlis pútė,
Marėlės úžė:
Sululávu maruželės,
Sululávu marùžės.

8. O ir išplóvė
Mánu žiėduželį
Ąnt žalósios vejuželės,
Ąnt žalósios vejùžės.

9. O aš nupìrkčiau
Sávu broluželį
Cidábru pustykluželę,
Cidábru pustykłùžę,

10. O kad išpjáutu
Mánu žiėduželį
Devynto pradałguželė,
Devynto pradałgùžė.

11. O ir išpjóvė
Mánu žiėduželį
Trečióje pradałguželė,
Trečióje pradałgùžė.

12. Cidábras bałtas,
Áuksas raudónas,
Misingùžė raudonóji,
Misingùžė raudóna.

995.

Nū Diėviėnės.

1. Tėvuželi mąnu,
Sengalvėli mánu,
Lejsk mànę, tėvėli,
Į dvárą słúžyti. } ds

2. Aš užsisłúžysiu
Brąngęję algėlę,
Brąngęję algėlę:
Trjs póras suknėlu,

3. Tris póras suknėlu,
Pùsę naúju dváru,
Pùsę naúju dváru,
Dvarúnu sanėlį.

3. Lineliai noko,
Laiškelis biro, —
Rūsti mano širdužėlė,
Rūsti mano širdelė.

4. Linelius roviau,
Rankas mazgojau, —
Čia nuleidau žiedužėlį
Į jūrelių dugnužį.

5. Prašyčiau dievą
Per visą dieną,
Kad atleistų vėjužėlį,
Kad atleistų vėjužį.

6. O kad atleistų
Šaunų vėjužėlį,
Suliūliuotų maružėlės,
Suliūliuotų maružės!

7. Vėjelis pūtė,
Marelės ūžė:
Suliūliavo maružėlės,
Suliūliavo maružės!

8. O ir išplovė
Mano žiedužėlį
Ant žaliosios vejužėlės,
Ant žaliosios vejužės.

9. O aš nupirkčiau
Savo brolužėliui
Sidabro pustyklužėlę,
Sidabro pustyklužę,

10. O kad išpiautų
Mano žiedužėlį
Devintoj pradalgužėlėj,
Devintoj pradalgužėj!

11. O ir išpiovė
Mano žiedužėlį
Trečioje pradalgužėlėj,
Trečioje pradalgužėj.

12. Sidabras baltas,
Auksas raudonas,
Misingužė raudonoji,
Misingužė raudona!

*995

Dievienė

1. Tėvužėli mano,
Sengalvėli mano,
Leisk mane, tėveli, } 2 k.
Į dvarą slūžyti.

2. Aš užsislūžysiu
Brangiąją algelę,
Brangiąją algelę:
Tris poras suknelių,

3. Tris poras suknelių,
Pusę naujo dvaro,
Pusę naujo dvaro,
Dvarūno sūnelį.

4. O dar ne išėju
Ni pùsė metėlu,
Atlėjdu dukrėlė
Pas tėvą žinėlę:

5. Tėvužėli mánu,
Sengalvėli mánu,
Jau aš ne vajkščioju
Sesėlu pulkėly,

6. Jau aš ne vajkščioju
Sesėlu pulkėly,
Jau aš ne nešioju
Rutėlu kvietkėles.

7. Dukružėlė mánu,
Lelijėlė mánu,
Ne slaunì dukrėlė
Be rútu kvietkėlės.

996.

Nů Dáškuvičnės.

1. Taj gražėj žydi
šilė putinėlis,
Taj gražėj gaúdžia
Sóde bitinėlis, } ds

2. Taj gražėj gaúdžia
Sóde bitinėlis,
Taj gražėj jója
Brolėlu pulkėlis.

3. Užjók, broléli,
Nórint pas tėvėlį,
Nórint pas tėvėlį
Į márgą dvarėlį.

4. Ni aš patsáj jósiu,
Ni pulkėlu lėjsiu;
Patlsę brolėlej,
Nuvárgę žirgėlej.

5. Nėra stajnėlu,
Nėr ni pravarėlu,
Nėr žirgėluj šiėnu,
Grynu abrakėlu.

6. Nėr ma svirnėlu,
Svirnė perynėlu,
Nėra če mergėlu
Mums dėl lustužėlu.

7. Taj gražėj... („Lyrůk:
Užjók pas močiutę,—sesėlę,
Ir ant brolėlu bajgk").
Yr ma če stájnios,
Yr pravarėlės,
Yr ma če šiėnu,
Ir abrakėlu.

8. Yra ma perynaj,
Yr priėgalvėlej,
Yra mums mergėlės,
Mums dėl lustužėlu.

4. O dar neišėjo
Nė pusė metelių,
Atleido dukrelė
Pas tėvą žinelę:

5. — Tėvužėli mano,
Sengalvėli mano,
Jau aš nevaikščioju
Seselių pulkely;

6. Jau aš nevaikščioju
Seselių pulkely,
Jau aš nenešioju
Rūtelių kvietkeles.

7. — Dukružėle mano,
Lelijėle mano,
Neslauni dukrelė
Be rūtų kvietkelės!

*996

Daškuvienė

1. Tai gražiai žydi
Šile putinėlis,
Tai gražiai gaudžia
Sode bitinėlis. } 2 k.

2. Tai gražiai gaudžia
Sode bitinėlis,
Tai gražiai joja
Brolelių pulkelis.

3. — Užjok, broleli,
Norint pas tėvelį,
Norint pas tėvelį
Į margą dvarelį.

4. — Nei aš patsai josiu,
Nei pulkelio leisiu:
Pailsę broleliai,
Nuvargę žirgeliai.

5. Nėra stainelių,
Nėr nei pravarėlių,
Nėr žirgeliui šieno,
Gryno abrakėlio.

6. Nėr man svirnelio,
Svirne perynėlių,
Nėra čia mergelių
Mums dėl liustužėlio.

7. Tai gražiai... *(Lyruok: užjok pas močiutę, seselę ir broleliu baik:)*
— Yr man čia stainios,
Yr pravarėlės,
Yr man čia šieno
Ir abrakėlio.

8. Yra man perynai,
Yra priegalvėliai,
Yra mums mergelės,
Mums dėl liustužėlio.

9 Taj aš pats jósiu,
Ir pulkélį léjsiu;
Pasiilsės pulkélis
Ir běri žirgélej

997.

Nů Błażiėnės.

1. Šývas arklys, šývas,
O aš ne-čėslývas, } ds

2. O aš ne-čėslyvas,
Jaunàsis bernėlis.

3. Kad su viėna šókau,
Su ąntrà kalbėjau,

4. Su ąntrà kalbėjau,
Su trečià parėjaú,

5. Su trečià parėjaú,
Su ketvirtà gėriau,

6. Su ketvirtà gėriau,
Pėnktąję mylėjau.

7. Pėnktąję mylėjau,
šėštą pabučiavaú,

8. Šėštą pabučiavaú,
Septintós žiurėjau.

9. Septintós žiurėjau,
Aštůntóji vėrkė,

10. Aštůntóji vėrkė,
Devintà dajnávu,

11. Devintà dajnávu,
Kad visàs prigávu,

12. Kad visàs prigávu,
Sau bernýtį gávu.

998 (*).

Nů Vałájtiėnės.

1. Šiłaj, pušynaj,
Trakáj, beržynaj,
ąnžůłas draugalėlis. } ds

2. Támeje šilė,
Támeje trakė,
šiaudinė karčemėlė;

3. To karčemėlė,
To šiaudinėlė,
Trys gerėjůžej gėrė.

4. Viėnas pragėrė
Běrą žirgėlį;
Parėjna švilpaudamas.

(*) Palygink 954 ir 955 dájnas.

9. Tai aš pats josiu
Ir pulkelį leisiu:
Pasiilsės pulkelis
Ir bėri žirgeliai.

*997

Blažienė

1. Syvas arklys, šyvas,
O aš nečėslyvas, (2 k.)

2. O aš nečėslyvas
Jaunasis bernelis!

3. Kad su viena šokau,
Su antra kalbėjau,

4. Su antra kalbėjau,
Su trečia parėjau,

5. Su trečia parėjau,
Su ketvirta gėriau,

6. Su ketvirta gėriau,
Penktąją mylėjau,

7. Penktąją mylėjau,
Šeštą pabučiavau,

8. Šeštą pabučiavau,
Septintos žiūrėjau,

9. Septintos žiūrėjau,
Aštuntoji verkė,

10. Aštuntoji verkė,
Devinta dainavo,

11. Devinta dainavo,
Kad visas prigavo,

12. Kad visas prigavo,
Sau bernytį gavo!

998

Valaitienė

1. Šilai, pušynai,
Trakai, beržynai,
Ąžuolas draugalėlis. (2 k.)

2. Tameje šile,
Tameje trake —
Šiaudinė karčiamėlė.

3. Toj karčiamėlėj,
Toj šiaudinėlėj,
Trys gėrėjužiai gėrė.

4. Vienas pragėrė
Bėrą žirgelį, —
Pareina švilpaudamas.

5. Ąntras pragĕrė
Siĕrą suknėlę;
Paréjna dajnŭdamas.

6. Trėčias pragĕrė
Jáuną mergėlę;
Paréjna raudódamas.

7. Katràs pragĕrė
Bĕrą žirgėlį,
Taj tas pravĕrė
Stájnios durėles:—
Du-trys bĕri žirgėlej.

8. Katràs pragĕrė
Siĕrą suknėlę,
Taj tas pravĕrė
Márgą skrynėlę:—
Dvi-trys siĕros suknėlės.

9. Katràs pragĕrė
Jáuną mergėlę,
Taj tas pravĕrė
Svirnu durėles:—
Nĕra mánu mergėlės.

10. O kas ma pakłós,
Kas ma patajsýs
Ąnt vąndèns patalĕlį?

11. Mergėlė pakłós,
Jaunà patajsýs
Ąnt vąndèns patalĕlį.

12. O kajp ji ma kłos,
Kajp ji ma tajsýs?
Nĕra mànu mergėlės.

13. Ugnìs be kraŭju,
Vąndŭ be spárnu,
Papártis be žiedėlu.

14. Tajp ir aš jáunas;
Lustaŭns bernėlis,
Be jaunósios mergėlės.

(„Kitì tajp dajnŭja“):

15. O kajp ji ma kłos,
Kajp ji ma tajsýs,
Kad aš užstačiaŭ
Sávu mergėlę
Margóje karčemėlė?

16. O, sėdi, rymŭ.
Mánu mergėlė
Karčemó už stalėlu.

17. Tėvėlis pakłós,
Sénas patajsýs
Ąnt vąndèns patalĕlį:—

18. Ìrkłą pơ gałvú,
Prysą po šónu,
Žeglùžiu užsikłóti.

5. Antras pragėrė
Sierą suknelę, —
Pareina dainuodamas.

6. Trečias pragėrė
Jauną mergelę, —
Pareina raudodamas.

7. Katras pragėrė
Bėrą žirgelį,
Tai tas pravėrė
Stainios dureles —
Du trys bėri žirgeliai!

8. Katras pragėrė
Sierą suknelę,
Tai tas pravėrė
Margą skrynelę —
Dvi trys sieros suknelės!

9. Katras pragėrė
Jauną mergelę,
Tai tas pravėrė
Svirno dureles:
— Nėra mano mergelės!

10. O kas man paklos,
Kas man pataisys
Ant vandens patalėlį?

11. Mergelė paklos,
Jauna pataisys
Ant vandens patalėlį.

12. O kaip ji man klos,
Kaip ji man taisys, —
Nėra mano mergelės!

13. Ugnis be kraujo,
Vanduo be sparnų,
Papartis be žiedelių, —

14. Taip ir aš jaunas,
Liustauns bernelis
Be jaunosios mergelės.

(Kiti taip dainuoja:)

15. O kaip ji man klos,
Kaip ji man taisys,
Kad aš užstačiau
Savo mergelę
Margoje karčiamėlėj?

16. O sėdi rymo
Mano mergelė
Karčiamoj už stalelio.

17. Tėvelis paklos,
Senas pataisys
Ant vandens patalėlį:

18. Irklą po galva,
Prysą po šonu,
Žėglužiu užsikloti!

999 (*).

Nů Teresiẽnės.

1. Pasẽjau rútą,
Pasẽjau mẽtą,
Pasẽjau megelkẽlę. } ds

2. Ne dỹgu rúta,
Ne dỹgu mẽta,
Ne dỹgu megelkẽlė;

3. O tik išdỹgu
Žalà rutẽlė
Auksẽlu viršunẽlc.

4. O ir àtlėkė
Rajbà gegẽlė
Iš žalósios girẽlės,

5. O įsỹtupė,
Įsiliṇgávu
Į rútos viršunẽlę.

6. A, spuč, gegẽlė,
Lėk į girẽlę,
Ne pałáužk viršunẽlę

7. Ji, išlẽkdama,
Pasispỉrdama,
Pałáužė viršunẽlę.

8. Aj, vérkė, vérkė
Músu sesẽlė
Rutẽlės viršunẽlės

9 Dėl tů ji łúžu,
Kad łajbà búvu,
Rutẽlės viršunẽlė.

10. Aš ne pałáužiau
Sávu širdẽlės
Ąnt bagóčiaus bernẽlu.

11. Mánu širdẽlė
Kajp lỉnkte-lỉnku
Ąnt vargdiẽniu bernẽlu.

1000.

Nů Bakšájtiėnės.

1. Pas močiùtę búdama,
Mergùžė mergáudama,
Daug pakẽlau kałbužẽlu, } ds
Daug ne-viẽrnu žodẽlu.

2. Kiėk yr daržė rutẽlų,
Ąnt rutẽlu łapẽlu,
Tiėk ąnt mánęs, merguzẽlės,
Ne-viėrnúju žodẽlu.

(*) Palỹgink 805, Ves. 158, 317 ir 347 dájnas.

*999

Teresienė

1. Pasėjau rūtą,
   Pasėjau mėtą,
   Pasėjau mėgelkėlę. } 2 k.

2. Nedygo rūta,
   Nedygo mėta,
   Nedygo mėgelkėlė,

3. O tik išdygo
   Žalia rūtelė
   Aukselio viršūnėle.

4. O ir atlėkė
   Raiba gegelė
   Iš žaliosios girelės,

5. O įsitūpė,
   Įsilingavo
   Į rūtos viršūnėlę.

6. Aspuč, gegele,
   Lėk į girelę,
   Nepalaužk viršūnėlę!

7. Ji išlėkdama
   Pasispirdama
   Palaužė viršūnėlę!

8. Ai, verkė, verkė
   Mūsų seselė
   Rūtelės viršūnėlės.

9. Dėl to ji lūžo,
   Kad laiba buvo —
   Rūtelės viršūnėlė.

10. Aš nepalaužiau
    Savo širdelės
    Ant bagočiaus bernelio.

11. Mano širdelė
    Kaip linkte linko
    Ant vargdienio bernelio.

*1000

Bakšaitienė

1. Pas močiutę būdama,
   Merguže mergaudama,
   Daug pakėliau kalbužėlių, } 2 k.
   Daug neviernų žodelių.

2. Kiek yr darže rūtelių,
   Ant rūtelių lapelių,
   Tiek ant manęs mergužėlės
   Neviernųjų žodelių.

3. Pavásarių dienélė
Ganiaú šėmus jautėlus;
Išmės mánu jautužėlej
Sávu pálšus plaukėlus,

4. Išmės mánu jautėlej
Sávu pálšus plaukėlus,
Ir nů mánęs, mergužėlės,
Ne-viėrnasias kalbėles.

5. Ejk ąnt áukštu kalnėlu,
Kur puč šiaúrus vėjėlis;
Nupús nů távęs, mergužėlės,
Ne-viėrnůsius žodėlus.

6. Vėjùžiu pùčiama,
Búsi bałtà, raudóna,
O, žmonùžiu iškálbama.
Áusi płónas drobėles.

7. Pas tėvėlį búdamas,
Bernėlu bernáudamas,
Daug pakėlau kałbužėlu,
Daug ne-viėrnu žodėlu,

8. Kiėk yr stájnio žirgėlu,
Ąnt žirgėlu płaukėlu,
Tiėk ąnt mánęs, bernužėlu,
Ne-viėrnúju žodėlu.

9. Pavásarių dienėlė
Ganiaú šìrmus žirgėlus,
Išmės mánu žirgužėlej,
Sávu šìrmus płaukėlus,

10. Išmės mánu žirgėlej
Sávu šìrmus płaukėlus
Ir nů mánęs, bernužėlu,
Ne-viėrnasias kalbėles.

11. Ejk ant áukštu kalnėlu,
Kur puč šiaúrus vėjėlis;
Nupús nů távęs, bernužėlu,
Ne-viėrnůsius žodėlus.

12. Vėjùžiu pùčiamas,
Búsi bałtas, raudónas,
O, žmonùžiu iškálbamas
šėrsi bėrus žirgėlus.

1001.

Nů Dùbiénės.

1. Pas močiùtę áugau,
Várgu n' išpažinaú:
Už stalėlu sėdėdama,
Vajnikėlį pyniau,

2. Vajnikėlį pyniau,
Ąnt galvėlės dėjau;
Užsidėjus ąnt galvėlės,
Vąndenėlu ėjaú,

ds 3. Vąndenėlu ėjaú,
Váriu vártus kėlau.
če nupůlė, nuskrìdu
Rútu vajnikėlis.

3. Pavasario dienelėj
Ganiau šėmus jautelius;
Išmes mano jautužėliai
Savo palšus plaukelius;

4. Išmes mano jauteliai
Savo palšus plaukelius
Ir nuo manęs mergužėlės
Neviernąsias kalbeles.

5. Eik ant aukšto kalnelio,
Kur puč šiaurus vėjelis, —
Nupūs nuo tavęs mergužėlės
Neviernuosius žodelius.

6. Vėjužio pučiama,
Būsi balta raudona,
O žmonužių iškalbama,
Ausi plonas drobeles.

7. Pas tėvelį būdamas,
Berneliu bernaudamas,
Daug pakėliau kalbužėlių,
Daug neviernų žodelių.

8. Kiek yr stainioj žirgelių,
Ant žirgelių plaukelių,
Tiek ant manęs bernužėlio
Neviernųjų žodelių.

9. Pavasario dienelėj
Ganiau širmus žirgelius;
Išmes mano žirgužėliai
Savo širmus plaukelius;

10. Išmes mano žirgeliai
Savo širmus plaukelius
Ir nuo manęs bernužėlio
Neviernąsias kalbeles.

11. Eik ant aukšto kalnelio,
Kur puč šiaurus vėjelis, —
Nupūs nuo tavęs bernužėlio
Neviernuosius žodelius.

12. Vėjužio pučiamas,
Būsi baltas raudonas,
O žmonužių iškalbamas,
Šersi bėrus žirgelius.

*1001

Duobienė

1. Pas močiutę augau,
Vargo n'išpažinau:
Už stalelio sėdėdama, } 2 k.
Vainikėlį pyniau;

2. Vainikėlį pyniau,
Ant galvelės dėjau,
Užsidėjus ant galvelės,
Vandenėlio ėjau;

3. Vandenėlio ėjau,
Vario vartus kėliau,
Čia nupuolė nuskrido
Rūtų vainikėlis.

4. Paskù mànę ėju
Trys jaunì bernėlej:
Du pažinaú, du pažinaú,
Tréčiu ne pažinaú.

5. Kuriùdu pažinaú,
Tiė mánu brolėlej,
O šiů tréčiu ne pažinaú,
Tů šėlmiu-bernėlu.

6. Ja brolėlej rádu
Mánu vajnikėlį,
Da nešiósiu, da dėvėsiu
Nors trejùs metėlus.

7. Ja bernùžis rádu,
šalberėlis rádu,
Ne nešiósiu, ne dėvėsiu
Ni trijú dienėlu.

8. Vėde mànę sokti,
ėmė mànę dziaúgsmas;
Rejk bernėluj marškinėlu,
ėmė mànę vėrksmas.

9. Cit, ne verk, mergėlė,
Bałtà lelijėlė,
Aš pasėsiu tau linėlu
Į svėtimą dirvą.

10. Kad ir tu pasėsi
Į svėtimą dirvą,
Ni šiaj dienaj, ni rytójuj,
Tik kitiems metėlams.

11. Mergužėlė mánu,
Lelijėlė mánu,
Pasiúk ma marškinėlus
Iš pałájkiu májšu.

12. Išskalbiau bałtáj,
Padzióviau aukštáj;
Grážus, baltì marškinėlej,
Kajp płónos drobėlės.

1002.

Nů Senkáuskienės.

1. Pas mánu tėvėlį
Usórej stovėju;
Liėpė ma tėvėlis
Patalėlį kłóti. } ds

2. Vėlyg aš, tėvėli,
Kelėlį keláuti,
Ne kajp usorėlams
Patalėlį kłóti.

3. Aš ejnù kelėlu,
Taj graúdzej vėrkdama;
Sutįnku, patįnku
Žąlįję kariėtą.

4. Paskui mane ėjo
Trys jauni berneliai:
Du pažinau, du pažinau,
Trečio nepažinau.

5. Kuriuodu pažinau,
Tie mano broleliai,
O šio trečio nepažinau,
To šelmio bernelio.

6. Jei broleliai rado
Mano vainikėlį,
Dar nešiosiu, dar dėvėsiu
Nors trejus metelius.

7. Jei bernužis rado,
Šalbierėlis rado,
Nenešiosiu nedėvėsiu
Nė trijų dienelių.

8. Vedė mane šokti —
Ėmė mane džiaugsmas,
Reik berneliui marškinėlių —
Ėmė mane verksmas.

9. — Cit, neverk, mergele,
Balta lelijėle,
Aš pasėsiu tau linelių
Į svetimą dirvą!

10. — Kad ir tu pasėsi
Į svetimą dirvą,
Nei šiai dienai, nei rytojui.
Tik kitiems meteliams!

11. — Mergužėle mano,
Lelijėle mano,
Pasiūk man marškinėlius
Iš palaikio maišo.

12. Išskalbiau baltai,
Padžioviau aukštai;
Gražūs balti marškinėliai,
Kaip plonos drobelės.

1002

Senkauskienė

1. Pas mano tėvelį
Ūsoriai stovėjo, —
Liepė man tėvelis
Patalėlį kloti. } 2 k.

2. — Velyk aš, tėveli,
Kelelį keliauti,
Nekaip ūsorėliams
Patalėlį kloti.

3. Aš einu keleliu
Tai graudžiai verkdama,
Sutinku patinku
Žaliąją karietą.

4. Stabdýki, stangriẽtą,
Bẽrůsius žirgẽlus,
Sodìnki Magriẽtą
Į žálą kariẽtą.

5. Sėsk, mánu Magriẽta,
Į žálą kariẽtą,
Važiůsiva mùdu
Į svėtimą sviẽtą.

6. Taj n' ėjsiu, taj n'ėjsiu
Į žálą kariẽtą;
Aš prastà mergẽlė,
Artójaus dukrẽlė.

1003.

Nů Gótautienės.

1. Pas mánu tėvẽlį } ds
Usóraj stovẽju; }
Bet mánu tėvẽlis } ds
Niẽku ne atbóju, }

2. Bet mánu tėvẽlis
Niẽku ne atbóju;
Su kiẽmu vyrẽlejs
čýžę užmokẽju.

3. Tur mánu tėvẽlis
Du bálțu sunẽlu,
Du bálțu sunẽlu,
Du bẽru žirgẽlu,

4. Du bẽru žirgẽlu,
Du týmu balnẽlu,
Du týmu balnẽlu—
Cidábru kilpẽlėmis.

5. Jósiva, broléli,
Žirgẽlu gýrdyti,
Žirgẽlu gýrdyti,
Marẽlu łąnkýti.

6. Žirgẽlu papłùku,
Nuskęndu brolùkas.
Taj távej, sunẽli,
Marẽlės łąnkýti,

7. Taj távej, sunẽli,
Marẽlės łąnkýti:
Pavirtáj, patapáj
Marẽlu žęntẽlis.

8. Mažiùkės aukšlùkės—
Taj távu sesiùkės,
Mažiùkaj kełbùkaj—
Taj távej brolùkaj,

9. Mažiùkės raudžiùkės—
Taj távej svajniùkės,
Mažiùkaj diglùkaj—
Taj távej svajniùkaj(*),

10. Margà lydekẽlė—
Jaunóji mergẽlė,
Didė łašišẽlė—
Senóji močiùtė.

(*) Svájnis,-nė = švógeris.

4. — Stabdyki, stangrieta,
Bėruosius žirgelius,
Sodinki Magrietą
Į žalią karietą!

5. — Sėsk, mano Magrieta,
Į žalią karietą,
Važiuosiva mudu
Į svetimą svietą!

6. — Tai neisiu, tai neisiu
Į žalią karietą, —
Aš prasta mergelė,
Artojo dukrelė!

1003

Gotautienė

1. Pas mano tėvelį } 2 k.
Ūsoriai stovėjo, }
Bet mano tėvelis } 2 k.
Nieko neatbojo; }

2. Bet mano tėvelis
Nieko neatbojo,
Su kiemo vyreliais
Čyžę užmokėjo.

3. Tur mano tėvelis
Du baltu sūneliu,
Du baltu sūneliu,
Du bėru žirgeliu;

4. Du bėru žirgeliu,
Du tymo balneliu,
Du tymo balneliu
Sidabro kilpelėmis.

5. Josiva, broleli,
Žirgelių girdyti,
Žirgelių girdyti,
Marelių lankyti.

6. Žirgeliu papluko, —
Nuskendo broliukas, —
Tai tavei, sūneli,
Marelės lankyti!

7. Tai tavei, sūneli,
Marelės lankyti:
Pavirtai, patapai
Marelių žentelis!

8. Mažiukės aukšliukės —
Tai tavo sesiukės,
Mažiukai kelbukai —
Tai tavei broliukai!

9. Mažiukės raudžiukės —
Tai tavei svainiukės,
Mažiukai dygliukai —
Tai tavei svainiukai!

10. Marga lydekėlė —
Jaunoji mergelė,
Didi lašišėlė —
Senoji močiutė!

1004.

Nů Sadáuskiėnės.

1. Pas mánu tėvėlį
Usórej stovėju,
Bet Mánu tėvėlis
Usóriu ne bóju } ds

2. Usórej-brolėlej
Žirgėlus balnóju,
Sesėlė jaunóji
šalėlė stovėju.

3. Usórej-brolėlej
Ąnt žirgėlu sėdu,
Sesėlė jaunóji
Kardėlus pàdavė.

4. Usórej-brolėlej
Iš dvarėlu jóju,
Sesėlė jaunóji
Vartėlus atkėlė.

5. Usórej-brolėlej
Par łaukėlį jóju,
Sesėlė jaunóji
Lydėt ne norėju.

1005

Nů Błažiėnės.

1. Paréjn jautėlej
Łaukėlu, bùbůdami,
O mes sesėlės—
Taj gražėj dajnůdamos. } ds

2. Vaj, išėjk, išėjk,
Broléli-artojėli,
Atkėlk vartėlus,
Įlėjsk pálšus jautėlus.

3. Vaj, įlėjsk, įlėjsk,
Įlėjsk pálšus jautėlus;
Bent pamìgdiki
Jautėlu piėmenėlę.

4. Pálšus jautėlus
Į žálą privartėlę,
Jáuną sesėlę
Į šukštąjį svirnėlį.

1006.

Nů Norviliėnės.

1. Par žálį gójų
Jaunikáitis jóju.
O kur jisáj jóju?
Sau porós jieškóju. } ds

1004

Sadauskienė

1. Pas mano tėvelį
Ūsoriai stovėjo,
Bet mano tėvelis
Ūsorių nebojo. } 2 k.

2. Ūsoriai broleliai
Žirgelius balnojo,
Seselė jaunoji
Šalelėj stovėjo.

3. Ūsoriai broleliai
Ant žirgelių sėdo,
Seselė jaunoji
Kardelius padavė.

4. Ūsoriai broleliai
Iš dvarelio jojo,
Seselė jaunoji
Vartelius atkėlė.

5. Ūsoriai broleliai
Per laukelį jojo,
Seselė jaunoji
Lydėt nenorėjo.

1005

Blažienė

1. Parein jauteliai
Laukeliu būbuodami,
O mes seselės —
Tai gražiai dainuodamos. } 2 k.

2. — Vai, išeik, išeik,
Broleli artojėli,
Atkelk vartelius,
Įleisk palšus jautelius.

3. Vai, įieisk, įleisk,
Įleisk palšus jautelius,
Bent pamigdyki
Jautelių piemenėlę:

4. Palšus jautelius
Į žalią prievartėlę,
Jauną seselę
Į aukštąjį svirnelį.

1006

Norvilienė

1. Per žalią gojų
Jaunikaitis jojo.
— O kur jisai jojo?
— Sau poros ieškojo. } 2 k.

2. Tam žalám gójuj
Bałándis tupẽju;
Ansáj, tupẽdamas,
Kalbẽti pradẽju:

3. Ej, ne jok, ne jok,
Jáunas jaunikájti,
Jau távu mergẽlė
Trótyj vajnikẽlį.

4. Vákar-ùžvakar
Karčemóje gẽrė,
Su Lẽnku karéjvejs
Lustùžį pakẽlė.

5. Grážį pragẽrė,
Žẽmė sudrebẽju;
Drebẽdama, vérkė,
Kalbẽti pradẽju:

6. O, jus, mérgos, mérgos,
Kąn jus sudumójut?
Rútu vajnikẽlį
Po kóju mynìojut.

7. Mynìokit žẽmę,
Ąnt tũ Dievu lẽjstą,
Ne rútu vajnìką,
Nũ Dievu dalẽjstą.

8. Ar jus ne žìnut
Sávu čystu stónu?
Iš katrós pusẽlės
Saulẽlė tekẽju:

9. O ar iš rytẽlu?
Ar iš vakarẽlu?
O ar iš mergýtės
Rútu vajnikẽlu?

10. Iš rútu darželu
Saulẽlė tekẽju,
O iš vajnikẽlu
Spįndulẽlej ẽju.

11. Sáulė nusilẽjdu,
Mẽnũ užtekẽju,
Ir vìsos žvajgždẽlės
Mylimiẽms žibẽju.

1007 (*).

Nũ Šviderskiẽnės.

1. Par nedẽlẽlę
Tabóką trynìau,
Subatóje po piẽtu
Sávu tvìrtą tabóką } ds.
Taj aš sùšnìaukiau.

2. O, tu, tabóka,
Mánu tvirtóji,
Jau aš tàvę ne trỹnsiu,
Ni į rágą ne pìlsiu,
Jau aš ne šnìaúksiu.

(*) Palygink 248 ir 623 dájnas.

2. Tam žaliam gojuj
Balandis tupėjo,
Ansai tupėdamas
Kalbėti pradėjo:

3. — Ei, nejok, nejok,
Jaunas jaunikaiti,
Jau tavo mergelė
Trotij vainikėlį!

4. Vakar užvakar
Karčiamoje gėrė,
Su lenkų kareiviais
Liustužį pakėlė.

5. Grašį pragėrė —
Žemė sudrebėjo,
Drebėdama verkė,
Kalbėti pradėjo:

6. — O jūs, mergos, mergos,
Ką jūs sudūmojot:
Rūtų vainikėlį
Po kojų myniojot!

7. Myniokit žemę,
Ant to dievo leistą,
Ne rūtų vainiką,
Nuo dievo daleistą.

8. Ar jūs nežinot
Savo čysto stono,
Iš katros puselės
Saulelė tekėjo:

9. O ar iš rytelių,
Ar iš vakarėlių,
O ar iš mergytės
Rūtų vainikėlio?

10. Iš rūtų darželio
Saulelė tekėjo,
O iš vainikėlio
Spindulėliai ėjo.

11. Saulė nusileido,
Mėnuo užtekėjo,
Ir visos žvaigždelės
Mylimiems žibėjo.

1007

Sviderskienė

1. Per nedėlėlę
Taboką tryniau,
Subatoje po pietų
Savo tvirtą taboką
Tai aš sušniaukiau. } 2 k.

2. O tu, taboka
Mano tvirtoji,
Jau aš tave netrinsiu
Nei į ragą nepilsiu,
Jau aš nešniauksiu!

3. Par nedėlėlę
Žirgùžį šėrìau,
Subatóje po piėtu
Sávu bėrą žirgėlį
Išmandágyjau.

4. Mánu tėvėlu
Výkšniu sodėlis,
Tanìė výkšniu sodėly
Giėda rajbà paukštėlė
Žėdną dienėlę.

5. Kókia paukštėlė,
Łakštingalėlė,
Taj jį gražėj giėdóju,
Nakvynùžę turėju
Výkšniu sodėly.

1008.

Nů Patašiuviėnės.

1. Par girėlę jójau,
Dumėlę dumójau,
Kąn nunėšiu mergužėlej
Brąngių dovanėlu? } ds

2. Ar rútu kviėtkėlę?
Ar áuksu žiėdėlį?
Žalós gìrios obůlėlį—
Raudónajs kraštėlejs?

3. Ne rútu kviėtkėlę,
Ni áuksu žėdėlį,
Žalós gìrios obůlėlį-
Raudónajs kraštėlejs

4. Gražùs obůlėlis,
Gražùs pažiurėti
Gražùs, raudóns obůlėlis,
Alè łabáj rugštùs.

5. Gražùs bernužėlis,
Gražùs pažiurėti,
Gražùs,raudóns bernužėlis,
Alè łabáj rústas.

6. Gražùs bernužėlis
Karčemóje gėrė;
Jis, parėjęs iš karčemós,
Į durėles spyrė,

7. Į durėlės spyrė,
Mergėlę bùdinu:
Įlėjsk mànę, mergužėlė,
Į svirnėlį gùlti.

8. Karčemós namėlej—
Taj távu svirnėlis,
Karčemós šinkarkėlė—
Taj távu mergėlė

3. Per nedėlėlę
Žirgužį šėriau,
Subatoje po pietų
Savo bėrą žirgelį
Išmandagijau.

4. Mano tėvelio
Vyšnių sodelis,
Tame vyšnių sodely
Gieda raiba paukštelė
Žėdną dienelę.

5. Kokia paukštelė —
Lakštingėlė!
Tai ji gražiai giedojo,
Nakvynužę turėjo
Vyšnių sodely.

1008

Patašiuvienė

1. Per girelę jojau,
Dūmelę dūmojau,
Ką nunešiu mergužėlei } 2 k.
Brangių dovanėlių.

2. Ar rūtų kvietkelę,
Ar aukso žiedelį,
Žalios girios obuolėlį
Raudonais krašteliais?

3. Ne rūtų kvietkelę
Nei aukso žiedelį,
Žalios girios obuolėlį
Raudonais krašteliais.

4. Gražus obuolėlis,
Gražus pažiūrėti,
Gražus raudons obuolėlis,
Ale labai rūgštus.

5. Gražus bernužėlis,
Gražus pažiūrėti,
Gražus raudons bernužėlis,
Ale labai rūstus.

6. Gražus bernužėlis
Karčiamoje gėrė,
Jis, parėjęs iš karčiamos,
Į dureles spyrė;

7. Į dureles spyrė,
Mergelę budino:
— Įleisk mane, mergužėle,
Į svirnelį gultis!

8. — Karčiamos nameliai —
Tai tavo svirnelis,
Karčiamos šinkarkėlė —
Tai tavo mergelė!

9. Šunėlis pałója,
Namėlus dabója,
O tu, šėlmi-pijukėli,
Karčemó miegójej.

10. Aš ne galù vėrpti,
Rejk ma diėną vėrkti;
O dėl tavęs, pijukėli,
Širdį sugraudinaú.

11. Aš ne galù siúti,
Rejk ma tàvę žiurėti;
Kad tu, šelmi-pijukėli,
Javú ne išvèztum.

12. Aš ne galù áusti,
Rejk ma diėną snáusti;
Náktį miėgu n' išmiegójau,
Tàvę pilniavojau.

1009.

Nů Žindžiuvienės.

1. Par girę jójau,
Par žálą jójau,
Sutikaú ůšvytėlę:—}ds

2. Ůšvytė mánu,
Senóji mánu,
Kąn vejk mánu mergytė?

3. Távu mergytė
Sérga, ne-gáli,
Ąnt rąnkėlu nėšama.

4. Prie svirnu jójau,
Žodėlį tariaú:
Daryk svirnu duréles.

5. Ne galù kélti,
Durėlu vérti,
Žodėlu prakalbėti.

6. Mánu bernėli,
Pats statorėk,
Dirbink mánej grabėlį.

7. Aš padirbdinčiau
Sávu mergėlej
Baltós liėpos grabėlį.

8. Aš ir įdėčiau
Sávu mergėlej
Dzerkolinį łangėlį.

9. Aš pakavóčiau
Sávu mergėlę
Su didžiù gražumėlu.

10. Vargónaj vargonůs
Bugnėlej bugnůs,
Gársus varpėlej gaus.

11. Aš nusijóčiau
Į didį miėstą.
Pirkčiau sau želavėlę.

12. Aš želavóčiau
Sávu mergėlės
Nor kelůs nedėlmečius.

9. Šunelis paloja,
Namelius daboja,
O tu, šelmi pijokėli,
Karčiamoj miegojai!

10. Aš negaliu verpti —
Reik man dieną verkti, —
O dėl tavęs, pijokėli,
Širdį sugraudinau!

11. Aš negaliu siūti —
Reik man tave žiūrėti,
Kad tu, šelmi pijokėli,
Javų neišvežtum!

12. Aš negaliu austi —
Reik man dieną snausti, —
Naktį miego n'išmiegojau —
Tave pilniavojau.

1009

Žindžiuvienė

1. Per girią jojau,
Per žalią jojau,
Sutikau uošvytėlę. (2 k.)

2. — Uošvyte mano,
Senoji mano,
Ką veik mano mergytė?

3. — Tavo mergytė
Serga, negali,
Ant rankelių nešama.

4. Prie svirno jojau,
Žodelį tariau:
— Daryk svirno dureles!

5. — Negaliu kelti,
Durelių verti,
Žodelio prakalbėti.

6. Mano berneli,
Pats statorėk,
Dirbdink manei grabelį!

7. Aš padirbdinčiau
Savo mergelei
Baltos liepos grabelį.

8. Aš ir įdėčiau
Savo mergelei
Zerkolinį langelį.

9. Aš pakavočiau
Savo mergelę
Su didžiu gražumėliu:

10. Vargonai vargonuos,
Būgneliai būgnuos,
Garsūs varpeliai gaus.

11. Aš nusijočiau
Į didį miestą,
Pirkčiau sau žėlavėlę.

12. Aš žėlavočiau
Savo mergelės
Nors kelis nedėlmečius!

13. Ne žeľavóki,
Mánu bernéli,
Ni viẽnu nedẽlmečiu.

14. Mánę išlójsi,
Vartùs užkélsi,
Tu pas kìtą nujósi.

1010 (*).

Nů Vidikytės.

1. Par gìrę-giružẽlę
Saulélė tekẽju,
Pro stìkłu łąngužẽlį } ds
Tėvélis žiurẽju.

2. O kur buváj, sunytẽli,
O kur vajkštinẽjej,
Dėl ků távu pęntinẽlej
Ąnkstì surudýju?

3. Ąnkstì rytą atsikẽlęs,
Stájnios durìs vẽriau;
Stájnios durìs prasivẽrę,
Bẽrus žìrgus šẽriau:

4. Tetušẽli, širduzẽlė,
Senóji galvélė,
Dėl tů mánu pęntinẽlej
Ąnkstì surudýju.

5. Taj ne-tiẽsa, sunytẽli,
Ne-viẽrni žodélej:
Léjdaj, lydẽjej
Mergélę par łaúką.

6. O taj tiẽsa, tetušẽli,
Taj viẽrni žodélej:
Léjdau, lydẽjau
Mergélę par łaúką;

7. Aš su sávu merguzẽle
Kalbélę kalbẽjau,
Aš su sávu lelijẽle
Dumùžę dumójau.

1011 (**).

Nů Dábkuviėnės.

1. Par gìrę-giružẽlę
Saulélė tekẽju,
Pro stìkłu łąngužẽlį } ds
Močiùtė žiurẽju.

(*) Palýgink 362 ir 1011 dájnas.
(**) Palýgink 559 ir 1010 dájnas

13. — Nežėlavoki,
Mano berneli,
Nė vieno nedėlmečio:

14. Mane išleisi,
Vartus užkelsi,
Tu pas kitą nujosi.

*1010

Vidikytė

1. Per girią giružėlę
Saulelė tekėjo,
Pro stiklo langužėlį
Tėvelis žiūrėjo. } 2 k.

2. — O kur buvai, sūnytėli,
O kur vaikštinėjai,
Dėl ko tavo pentinėliai
Anksti surūdijo?

3. — Anksti rytą atsikėlęs,
Stainios duris vėriau,
Stainios duris prasivėręs,
Bėrus žirgus šėriau.

4. Tetušėli širdužėle,
Senoji galvele,
Dėl to mano pentinėliai
Anksti surūdijo.

5. — Tai netiesa, sūnytėli,
Nevierni žodeliai:
Leidai lydėjai
Mergelę per lauką!

6. — O tai tiesa, tetušėli,
Tai vierni žodeliai:
Leidau lydėjau
Mergelę per lauką, —

7. Aš su savo mergužėle
Kalbelę kalbėjau,
Aš su savo lelijėle
Dūmužę dūmojau!

*1011

Dabkuvienė

1. Per girią giružėlę
Saulelė tekėjo,
Pro stiklo langužėlį
Močiutė žiūrėjo. } 2 k.

2. Kur buváj, dukružėlė,
O kur vajkštinėjej?
Kůděl távu vajnikėlis
Žálas surasótas?

3. Kůděl távu vajnikėlis
Žálas surasótas?
Kůděl távu vejduzėlis
Yr vĭsas ukůtas?

4. Ąnkstì rytą atsikėłus,
Rutėles pasėjau;
Po rutėlu darżuzėlį
Rutėles ravėjau:

5. Tůděl mánu vajnikėlis
Žálas surasótas,
Tůděl mánu vejduzėlis
Yr vĭsas ukůtas.

6. Taj ne-tiĕsa, dukružėlė,
Ne-viĕrni żodėlej:
Lydėjej bernuzėlį
Par lygų łaukėlį.

7. O taj tiĕsa, motynėlė,
Taj viĕrni żodėlej:
Léjdau, lydėjau,
Bernėlį par łaúką;

8. Aš su sávu bernuzėlu
Kalbėlę kalbėjau,
Aš su sávu dobilėlu
Dumùżę dumójau.

1012 (*).

Nů Gramałájtės.

1. Par áukštus kalnėlus
Saulėlė tekėju,
Pakálnė mergėlė } ds
Linėlus róvė.

2. Atjója bernėlis
Par žálą łąnką:—
Padė Dievs, padė Dievs
Jáunaj mergėlej.

3. Padė Dievs, padė Dievs
Jáunaj mergėlej;
Aš távej padėsiu
Linėlus ráuti.

4. Ne prašaú, ne prašaú,
Jáunas bernėli,
Padės ma, padės ma
Sená močiùtė.

5. Pas távu močiùtę
Gĕriau ir válgiau,
Ma tàvę močiùtė
Ir pažaděju.

(*) Palygink 712 ir Ves. 430 dájnas.

2. — Kur buvai, dukružėle,
O kur vaikštinėjai,
Kodėl tavo vainikėlis
Žalias surasotas?

3. Kodėl tavo vainikėlis
Žalias surasotas,
Kodėl tavo veidužėlis
Yr visas ūkuotas?

4. — Anksti rytą atsikėlus,
Rūteles pasėjau,
Po rūtelių daržužėlį
Rūteles ravėjau,

5. Todėl mano vainikėlis
Žalias surasotas,
Todėl mano veidužėlis
Yr visas ūkuotas.

6. — Tai netiesa, dukružėle,
Nevierni žodeliai:
Lydėjai bernužėlį
Per lygų laukelį!

7. — O tai tiesa, motinėle,
Tai vierni žodeliai:
Leidau lydėjau
Bernelį per lauką, —

8. Aš su savo bernužėliu
Kalbelę kalbėjau,
Aš su savo dobilėliu
Dūmužę dūmojau!

1012

Gramalaitė

1. Per aukštus kalnelius
Saulelė tekėjo,
Pakalnėj mergelė } 2 k.
Linelius rovė. }

2. Atjoja bernelis
Per žalią lanką:
— Padėk dievs, padėk dievs
Jaunai mergelei;

3. Padėk dievs, padėk dievs
Jaunai mergelei!
Aš tavei padėsiu
Linelius rauti.

4. — Neprašau, neprašau,
Jaunas berneli,
Padės man, padės man
Sena močiutė.

5. — Pas tavo močiutę
Gėriau ir valgiau,
Man tave močiutė
Ir pažadėjo.

6. Ne-tiẽsa, ne tiẽsa,
Jáunas bernéli;
Bernyti jaunàsis,
Daug skołú turì:

7. Ne sávu žirgélu
Pas mànę jójej,
Ne sávu žiedélį
Ma dovanójej.

8. Brolélu žirgélu
Pas mànę jójej,
Sesélės žiedélį
Ma dovanójej.

9. Mergélė jaunóji,
Kas távej sákė?
Kas távej be-svéjkaj
Žinùžes piẽšė?

10 Velůnós mokinéj
Taj ma pasákė,
Raséjniu pìšorej
Žinùžės piẽšė.

11. Iš válsčiaus bernytis
Mànę norẽju;
Velůnós mokinéj
Jam pavydẽju.

12. Įlėjski žirgélį
Į žálą łąnką,
Užmaũki žiedélį
Ąnt bałtú rąnku.

13. Če ẽda žirgélis
Po žálą łąnką,
če žìba žiedélis
Ąnt bałtú rąnku.

14. Įlėjski žirgélį
Į pudimẽlį,
Įmèski žiedélį
Į rudynẽlį.

15. Če žvęngia žirgélis
Po pudimẽlį,
če rudỹj žiedélis
Po rudynẽlį

1013.

Nů Ejrošytės.

1. Paĩmk dalgélį,
Ejk į łąnkelę,
Pjauk žalùs dobilẽlus. }ds

2. Atéjn tėtùšis
Par žálą łąnką,
Pradalgẽlę vartydams:—

3. Pjauk, pjauk, sunẽli
Pjauk balandẽli,
Ne ìlsinki dalgélu.

4. Atéjn mergélė
Par žálą łąnką,
Nèšdama pusrytẽlį.

6. — Netiesa, netiesa,
Jaunas berneli!
Bernyti jaunasis,
Daug skolų turi:

7. Ne savo žirgeliu
Pas manc jojai,
Ne savo žiedelį
Man dovanojai, —

8. Brolelio žirgeliu
Pas mane jojai,
Seselės žiedelį
Man dovanojai.

9. — Mergele jaunoji,
Kas tavei sakė,
Kas tavei besveikai
Žinužes piešė?

10. — Veliuonos mokiniai
Tai man pasakė,
Raseinių pisoriai
Žinužes piešė.

11. Iš valsčiaus bernytis
Mane norėjo,
Veliuonos mokiniai
Jam pavydėjo.

12. — Įleiski žirgelį
Į žalią lanką,
Užmauki žiedelį
Ant baltų rankų.

13. Čia ėda žirgelis
Po žalią lanką,
Čia žiba žiedelis
Ant baltų rankų!

14. Įleiski žirgelį
Į pūdymėlį,
Įmeski žiedelį
Į rūdynėlį.

15. Čia žvengia žirgelis
Po pūdymėlį,
Čia rūdij žiedelis
Po rūdynėlį!

1013

Eirošytė

1. — Paimk dalgelį,
Eik į lankelę,
Piauk žalius dobilėlius! (2 k.)

2. Atėjo tetušis
Per žalią lanką,
Pradalgėlę vartydams.

3. — Piauk, piauk, sūneli,
Piauk, balandėli,
Neilsinki dalgelio!

4. Atein mergelė
Per žalią lanką,
Nešdama pusrytėlį.

5. Ji sų jupéle
Rasélę braúkė,
Su šilkélu žiurstélu;

6. Su vajnikė́lu
Miglélę kė́lė,
Su raudónomis lįntélėmis (*):

7. Sė́skis, bernéli,
Ąnt pradalgė́lės,
Pailsė́dink rąnkéles.

8. Dė́ku, mergélė,
Už pusrytė́lus,
Už mejlū́sius žodélus.

1014 (**).

Nů Kasiulie̋nės.

1. Par dvi diė́ni Daniùła
Ni gė́rė, ni válgė,
Tréčę diė́ną Daniùła } ds
Į vájską išjóju. }

2. Ir išjóju Daniùła
Túrkaus vajavóti,
Ir palĭku sávu Kótrę,
Sū́nkej dúsaujančę.

3. O jū́jů senà mátė
Par naktĭs ne mĭgu,
Áuksu krásė sėdė́dama,
Gromatė́les piė́šė,

4. Áuksu krásė sėdė́dama,
Gromatė́lės piė́šė,
Ir papiė́štas gromatė́les
Pas súnų nuléjdu.

5. O, Daniùła, sunaú mánu,
Bent sugrįnžk atgaló,
Távu gułóva, Kótrė,
Dĭdę válą ė́mė.

6. Távu gułóva, Kótrė,
Dĭdę válą ė́mė.
Didžiùs dývus darýdama,
Dvárą išgajšĭnu

7. Távu ištĭkimas słúgas
Jau parsiųntinė́ju,
Távu žĭrgus jůdbėrė́lus
Jau parvažinė́ju.

8. Távu márgas kariėtė́les
Ąnt brùkos sudaúžė,
Távu mĭdų sałdunė́lį
Ąnt piė́tu išgė́rė.

9. Távu jáučius bubū́nė́lus
Kvortómis iškvortávu,
Távu sùknes šiłkunė́les
Lúste pralė́bavu.

(*) Lįnta = stùčka.
(**) Palýgink 714 dájną.

5. Ji su jupele
Raselę braukė,
Su šilkelių žiursteliu,

6. Su vainikėliu
Miglelę kėlė,
Su raudonomis lintelėmis.

7. — Sėskis, berneli,
Ant pradalgėlės,
Pailsėdink rankeles!

8. — Dėkui, mergele,
Už pusrytėlius,
Už meiliuosius žodelius!

*1014

Kasiulienė

1. Per dvi dieni Daniula
Nei gėrė, nei valgė,
Trečią dieną Daniula } 2 k.
Į vaiską išjojo.

2. Ir išjojo Daniula
Turko vajavoti,
Ir paliko savo Kotrę,
Sunkiai dūsaujančią.

3. O jojo sena motė
Per naktis nemigo,
Aukso krasėj sėdėdama,
Gromatėles piešė;

4. Aukso krasėj sėdėdama,
Gromatėles piešė
Ir papieštas gromatėles
Pas sūnų nuleido.

5. — O Daniula, sūnau mano,
Bent sugrįžk atgalio,
Tavo gulova Kotrė
Didžią valią ėmė!

6. Tavo gulova Kotrė
Didžią valią ėmė,
Didžius dyvus darydama,
Dvarą išgaišino:

7. Tavo ištikimas slūgas
Jau parsiuntinėjo,
Tavo žirgus juodbėrėlius
Jau parvažinėjo.

8. Tavo margas karietėles
Ant bruko sudaužė,
Tavo midų saldūnėlį
Ant pietų išgėrė.

9. Tavo jaučius būbuonėlius
Kortomis iškortavo,
Tavo suknias šilkūnėles
Liuste pralėbavo.

10. Ir parjóju Danùła
Į septintùs métus,
Ir jis památė Kotrìną
Par łaúką parjójant.

11. Ir išėju Kotrìna
Ąnt dìdžiųjų dváru,
Iš tů dźiaúgsmu Kotrìna
Jam vartùs atkėlė.

12. Iš tů dźiaúgsmu Kotrìna
Jam vartùs atkėlė.
Ne prìdavė ni rąnkėles,—
Jos gálvą nukìrtu.

13. Ejs Danùła į saklýčę
Słúgu paźiurėti:
Ištìkimi jů tarnėlej
Graúdźej vérkia Kótrės.

14. Ejs Danùła į stájnę
Žirgėlu žiurėti:
Žìrgaj mánu jůdbėrėlej
Stájnio parsìvęngė.

15. Ejs Danùła į vazaúnę
Karietėlu žiurėti:
Márgos mánu karietėlės
Vazaúnio rudýja.

16. Ejs Danùła į sklépą
Midùčiu žiurėti:
Mìdus mánu, sałdunėlis
Bąnkose te-b-ėra.

17. Ejs Danùła į stáldą
Jautėlu žiurėti:
Jáučej mánu, bubůnėlej,
Staldė parsìbubė.

18. Ejs Danùła áukštą svìrną
Suknėlu žiurėti:
Sùknios mánu, śilkinėlės,
Svirnėly kýboju.

19. Ejs Danùła į alkėrių
Mátės paźiurėti:—
O, tu, senà matùtė,
Tu tris griėkus turì:

20. Viẽnas griėkas, motynėlė,
Páčiaj gálvą kirtaũ;
ąntras griėkas, senóji,
Kad sunėlej vérkia;

21. Tréčias griėkas, matùtė,
Siratėlej lìku;
Távu didźiáusis nudėtas:
Mànę pátį pražudėj.

22. Paźiurėki ąnt sáulės,
Ne gerk śáltu vąndėns;
Pakłausỹsi senós mátės,
Mánu gułovėlės nėr.

10. Ir parjojo Daniula
Į septintus metus,
Ir jis pamatė Kotryną
Per lauką parjojant.

11. Ir išėjo Kotryna
Ant didžiojo dvaro,
Iš to džiaugsmo Kotryna
Jam vartus atkėlė;

12. Iš to džiaugsmo Kotryna
Jam vartus atkėlė, —
Nepridavė nė rankelės —
Jos galvą nukirto.

13. Eis Daniula į seklyčią
Slūgų pažiūrėti:
Ištikimi jo tarneliai
Graudžiai verkia Kotrės.

14. Eis Daniula į stainią
Žirgelių žiūrėti:
Žirgai mano juodbėrėliai
Stainioj parsižvengė.

15. Eis Daniula į vazaunę
Karietėlių žiūrėti:
Margos mano karietėlės
Vazaunioj rūdija.

16. Eis Daniula į sklepą
Midučio žiūrėti:
Midus mano saldūnėlis
Bonkose tebėra.

17. Eis Daniula į staldą
Jautelių žiūrėti:
Jaučiai mano būbuonėliai
Stalde parsibūbė.

18. Eis Daniula aukštą svirną
Suknelių žiūrėti:
Suknios mano šilkinėlės
Svirnely kybojo.

19. Eis Daniula į alkierių
Motės pažiūrėti:
— O tu, sena motute,
Tu tris griekus turī:

20. Vienas griekas, motinėle, —
Pačiai galvą kirtau,
Antras griekas, senoji,
Kad sūneliai verkia,

21. Trečias griekas, motute, —
Siratėliai liko;
Tavo didžiausias nudėtas —
Mane patį pražudei!

22. Pažiūrėki ant saulės,
Negerk šalto vandens;
Paklausysi senos motės, —
Mano gulovėlės nėr!

1015.

Nů Didżpinigajčiùkės.

1. O ąnt kálnu—
Żalà liĕpa,
O po kálnu—
Łygi łąnkà. } ds

2. Kásė gánė
Pálšus jáučius;
Ganýdama,
Ir užmìgu,

3. Ganýdama,
Ir užmìgu,
Jiėškódama,
Pabłúdyju.

4. Jiėškódama,
Pabłúdyju;—
Ir sutìku
Póną Jásių,

5. Ir sutìku
Póną Jásių:—
O ků jiĕškaj,
Panà Kásė?

6. O ků jiĕškaj,
Panà Kásė?
Pałšú jáučiu,
Pónaj Jásiau.

7. Panà Kásė,
Ne jiėškóki,
Tĕvu dvarė
Suvarýti,

8. Tĕvu dvarė
Suvarýti,
Abarėlės
Uždarýti.

9. Te tau, Jásiau,
Du dórelu,
Paléjsk jáučius
Iš abáriu.

10. Łajkýk, Kásė,
Du dórelu,
Ràsi búsi
Mánu miĕła.

11. Lìki svéjka,
Panà Kásė,
Aš jaunìkis,
Tu našłájtė.

12. Ne su tókejs
Pónajs mačiaús;
Niĕkas nášle
Ne vadìnu.

1015

Didžpinigaičiukė

1. O ant kalno —
Žalia liepa,
O po kalnu —
Lygi lanka. } 2 k.

2. Kasė ganė
Palšus jaučius,
Ganydama
Ir užmigo,

3. Ganydama
Ir užmigo,
Ieškodama
Pablūdijo.

4. Ieškodama
Pablūdijo, —
Ir sutiko
Poną Jasių;

5. Ir sutiko
Poną Jasių:
— O ko ieškai,
Pana Kase?

6. O ko ieškai,
Pana Kase?
— Palšų jaučių,
Ponai Jasiau!

7. — Pana Kase,
Neieškoki,
Tėvo dvare
Suvaryti;

8. Tėvo dvare
Suvaryti,
Abarėlės'
Uždaryti.

9. — Te tau, Jasiau,
Du doreliu,
Paleisk jaučius
Iš abarių!

10. — Laikyk, Kase,
Du doreliu,
Rasi būsi
Mano miela!

11. Liki sveika,
Pana Kase,
Aš — jaunikis,
Tu — našlaitė!

12. — Ne su tokiais
Ponais mačiaus, —
Niekas našle
Nevadino!

1016 (*).

Nů Dáškuvienės.

1. Labas rytas, mergėlė.
   O ků jieškaj, bernėli. } ds
2. O ků jieškaj, bernėli,
   Šin dujótą rytėlį?
3. Jieškau běru žirgėlu,
   Risavótu balnėlu.
4. Távu běras žirgėlis
   Mánu tėvu stajnėlė.
5. Pasakýki mergėlė,
   Kąn padárė iškádą.
6. Ir išlaužė žiogrėlus,
   Išmindžioju rutėles.
7. Pasakýki, mergėlė,
   Ků norėsi atpirkdu?
8. Kłok šimtėlį ant stału,
   Vesk žirgėlį ant dváru
9. Taj tau, šėlmi, ulavóti,
   Ne žirgėlį pilnavóti.
10. Žvęng žirgėlis avižů,
    Verk bernėlis pinigů.
11. Ne-b-atžvęngsi avižų,
    Ne-b-atvėrksi pinigů.

1017 (**).

Nů Bakšajtienės.

1. Padajnůsiu } ds
   Tąn dajnėlę, }
   Kuriós vákar } ds
   Ne dajnavaú, }
2. Kuriós vákar
   Ne dajnavaú.
   Žaló łankó
   Žirgus ganiaú,
3. Žaló łankó
   Žirgus ganiaú;
   Šilkú pąnčejs
   Supąnčiojau,
4. Šilkú pąnčejs
   Supąnčiojau,
   Auksu dėkejs
   Uždėkiavau.

(*) Palygink 874, 940 ir 1015 dajnas.
(**) Palygink 790, 842 dajnas.

1016

Daškuvienė

1. — Labas rytas, mergele!
— O ko ieškai, berneli? (2 k.)

2. O ko ieškai, berneli,
Šį dujotą rytelį?

3. — Ieškau bėro žirgelio,
Risavoto balnelio.

4. — Tavo bėras žirgelis
Mano tėvo stainelėj.

5. — Pasakyki, mergele,
Ką padarė iškadą?

6. — Ir išlaužė žiogrelius,
Išmindžiojo rūteles!

7. — Pasakyki, mergele,
Ko norėsi atpildo?

8. — Klok šimtelį ant stalo,
Vesk žirgelį ant dvaro!

9. Tai tau, šelmi, uliavoti,
Ne žirgelį pilniavoti!

10. Žveng žirgelis avižų,
Verk bernelis pinigų.

11. Nebatžvengsi avižų,
Nebatverksi pinigų!

1017

Bakšaitienė

1. Padainuosiu } 2 k.
Tą dainelę,
Kurios vakar } 2 k.
Nedainavau;

2. Kurios vakar
Nedainavau,
Žalioj lankoj
Žirgus ganiau;

3. Žalioj lankoj
Žirgus ganiau,
Šilkų pančiais
Supančiojau;

4. Šilkų pančiais
Supančiojau,
Aukso dekiais
Uždekiavau.

5. Aš užáugau
Pas tėvẽlį,
Nusišẽriau
Sau žirgẽlį,

6. Nusišẽriau
Sau žirgẽlį
Kad ir mãžą,
Bilė grãžų.

7. Ėju brólis
šiẽnu pjáuti.
Ir martėlė
Su grėblėlu.

8. Marčiós grėblỹs
Mulavótas.
Dieverẽlu
Dovanótas.

9. Marčiós grėblỹs
Ir palúžu;
Dieverẽlu
Širdis plýšu.

10. Sakiaú sésej,
Sesužẽlej:
Ne kalbẽki
Su karéjviu.

11. Karejvẽlu
Trumpỹ rúbaj
Karejvẽlu
Dùrnas búdas.

12. Nujims távu
Vajnikẽlį,
Pasišẽrdins
Žirguželį.

13. Nuriẽs távu
Kaspinẽlus,
Pasisiúdins
Kamanẽles.

14. Numaús távu
Žiėduželus,
Nusikáldins
Pęntinẽlus.

15. Nusègs távu
Sukenkẽles
Pasisiúdins
šabrakẽlus.

16. Žvęngia, šóka
Žirguželej
Nů sesẽlės
Vajnikẽlu.

17. Tvìska, blìzga
Kamanẽlės
Nů sesẽlės
Kaspinẽlu.

18. Skąmba, ájda
Pęntinẽlej
Nů sesẽlės
Žiėduželu.

5. Aš užaugau
Pas tėvelį,
Nusišėriau
Sau žirgelį;

6. Nusišėriau
Sau žirgelį,
Kad ir mažą,
Bile gražų.

7. Ėjo brolis
Šieno piauti,
Ir martelė
Su grėbleliu.

8. Marčios grėblys
Moliavotas,
Dieverėlio
Dovanotas.

9. Marčios grėblys
Ir palūžo —
Dieverėlio
Širdis plyšo.

10. Sakiau sesei
Sesužėlei:
— Nekalbėki
Su kareiviu!

11. Kareivėlio
Trumpi rūbai,
Kareivėlio
Durnas būdas:

12. Nuims tavo
Vainikėlį,
Pasišerdins
Žirgužėlį;

13. Nuries tavo
Kaspinėlius,
Pasisiūdins
Kamanėles;

14. Numaus tavo
Žiedužėlius,
Nusikaldins
Pentinėlius;

15. Nusegs tavo
Sukenkėles,
Pasisiūdins
Šabrakėlius.

16. Žvengia šoka
Žirgužėliai
Nuo seselės
Vainikėlio!

17. Tviska blizga
Kamanėlės
Nuo seselės
Kaspinėlių!

18. Skamba aida
Pentinėliai
Nuo seselės
Žiedužėlių!

19. Žìba, žẽri — Nů sesẽlės
šabrakẽlis — Sukenkẽlu.

1018 (*).

Nů Pocálės.

1. Ej, strazdẽli, strazdẽli,
Tu, pujkiáusias paukštẽli,
Tu giedójej girio łazdynẽly.}ds

2. Ar łazdẽles auginój?
Ar riẽšutus gvilbinój?
Ar kalnẽly ůgẽles sirpinaj?

3. Ne łazdẽles auginaú,
Ni riẽšutus gvilbinaú,
Ni kalnẽly ůgẽles sirpinau.

4. Aukšt-aukštésnej łakiójau,
Viršùm mẽdžiu skrajójau,
Léjdau bálsą į žálą girẽlę.

5. Kur aš tiktáj nùlėkiau,
Į birztvẽlę nùtupiau:
Visì mẽdžej łápajs aprẽdyti.

6. Aš sparnẽlus plėsdamas,
Žemỹn brą̃ndį bérdamas,
Pranašavaú jums pavasarẽlį.

7. Kad sparnẽlus sukłójau:—
Padẽ Diẽvas ártójams;
Kłausýk, tajsýk naújůsius žą̃mbẽlus,

8. Patajsýki žą̃mbẽlus,
Kjnkýk bẽrus žirgẽlus,
Ura, ušta áukštůsius kalnẽlus.

9. Kajp suársi kalnẽlus,
Sėk miežẽlus-kviẽtẽlus,
Ne užmìrški žalůsius linẽlus.

10. Kajp versmẽlės prakiúru,
Džiaůgias vìsas *pógimis*,
Ir lyknẽlej žalůti pradẽju.

11. Piẽmenẽlej trubẽles,
Umzdinẽlu umzdẽles:—
škiuš, bar, namů̃n, báltosios avẽlės.

12. Yr diẽnẽlė ilgésnė,
Ir saulẽlė karštésnė,
Iš berzẽlu sulẽlė tekẽju.

1019 (*).

Nů Dáškuviėnės.

1. O tu, strazdaj, strazdùžį,
Tu rajbàsis paukštùžį,
Ků čiulbẽjej Girio aglynẽly? } ds

(*) Palýgink 26, 618, 697, 711 ir 778 dájnas.

19. Žiba žėri
Šabrakėlis
Nuo seselės
Sukenkėlių!

1018

Pocalė

1. — Ei strazdeli, strazdeli,
Tu puikiausias paukšteli,
Tu giedojai girioj lazdynėly! (2 k.)

2. Ar lazdeles auginai,
Ar riešutus gvilbinai,
Ar kalnely uogeles sirpinai?

3. — Nei lazdeles auginau,
Nei riešutus gvilbinau,
Nei kalnely uogeles sirpinau.

4. Aukšt' aukštesniai lakiojau,
Viršum medžių skrajojau,
Leidau balsą į žalią girelę.

5. Kur aš tiktai nulėkiau,
Į biržtvelę nutūpiau, —
Visi medžiai lapais aprėdyti.

6. Aš, sparnelius plėsdamas,
Žemyn brandį berdamas,
Pranašavau jums pavasarėlį.

7. Kad sparnelius suklojau:
— Padėk dievas artojams!
Klausyk, taisyk naujuosius žambelius,

8. Pataisyki žambelius,
Kinkyk bėrus žirgelius,
Ura, ušta aukštuosius kalnelius!

9. Kai suarsi kalnelius,
Sėk mieželius, kvietelius,
Neužmirški žaliuosius linelius!

10. Kai versmelės prakiuro,
Džiaugias visas pogymis,
Ir lieknėliai žaliuoti pradėjo.

11. Piemenėliai triūbeles,
Umzdinėlio umzdeles:
— Škiuš, bar, namon, baltosios avelės!

12. Yr dienelė ilgesnė
Ir saulelė karštesnė,
Iš berželių sulelė tekėjo.

1019

Daškuvienė

1. — O tu, strazdai strazduži,
Tu raibasis paukštuži,
Ko čiulbėjai
Girioj eglynėly? } 2 k.

2. Aglynėly tupėjau,
Aglynėly sėdėjau,
Aglynėly
Lizdėlį sukróviau.

3. Kajp pautėlus sudėjau,
Łabáj jůsius sėrgėjau,
Kad niėks n' užėjtu,
Kad jiė ne prapùłtu.

4. Kad vajkėlus perėjau,
Rupestėlį turėjau,
Kajp aš augìnsiu?
Kůmi aš jůs majtìnsiu?

5. Pabalėlejs vájkščiojau,
Vabalėlus rąnkiojaũ,
Sávu miėłus
Vajkėlus majtinaũ.

6. Po girėlę skrájdžiojau,
Viršùj mėdžiu tupėjau,
Lėjdau bálsą
Į žálą girėlę.

7. Viršùm mėdžiu lėkdamas,
Žemỹn brąndį bėrdamas,
Pranašavaũ
Ąnt pavasarėlu.

8. Pavásaris atšìłu,
Jau žemėlė prakúru,
Ir łąnkėlė
Žalũti pradėju.

9. Jau diėnėlė ilgėsnė,
Ir saulėlė kajtresnė;
Iš beržėlu
Sulėlė tekėju.

10. Jau sparnėlus sukłójau:—
Kłausỹk, miėłas artójau,
Tajsỹk, tajsỹk
Naúją žagrełájtę.

11. Sutajsỹki žagrùžę,
Pajųngk šėmus jautùžius,
Árki, árki
Lygiůsius łaukėlus.

12. Sùka piėmens dudėles
Ganỹdami avėlės:—
Ej, škùde, škùde,
Bałtosios avėlės.

13. Ąnt kalnėlu stovėjau,
Su mergỹte kalbėjau:—
Ejkš, mergỹtė,
Ąnt áukštu kalnėlu.

14. Ejkš, mergỹtė, pas mànę,
Důk rąnkėlę nů sávęs,
Kalbėsiva
Mejláusius žodėlus.

2. — Eglynėly tupėjau,
Eglynėly sėdėjau,
Eglynėly
Lizdelį sukroviau.

3. Kai pautelius sudėjau,
Labai juosius sergėjau,
Kad nieks n'užeitų,
Kad jie neprapultų.

4. Kad vaikelius perėjau,
Rūpestėlį turėjau,
Kaip aš auginsiu,
Kuomi aš juos maitinsiu.

5. Pabalėliais vaikščiojau,
Vabalėlius rankiojau,
Savo mielus
Vaikelius maitinau.

6. Po girelę skraidžiojau,
Viršuj medžių tupėjau,
Leidau balsą
Į žalią girelę.

7. Viršum medžių lėkdamas,
Žemyn brandį berdamas,
Pranašavau
Ant pavasarėlio.

8. Pavasaris atšilo,
Jau žemelė prakiuro,
Ir lankelė
Žaliuoti pradėjo.

9. Jau dienelė ilgesnė
Ir saulelė kaitresnė,
Iš berželių
Sulelė tekėjo.

10. Jau sparnelius suklojau:
— Klausyk, mielas artojau,
Taisyk, taisyk
Naują žagrelaitę!

11. Sutaisyki žagružę,
Pajunk šėmus jautužius,
Arki, arki
Lygiuosius laukelius.

12. Suka piemens dūdeles,
Ganydami aveles:
— Ei, škudė, škude,
Baltosios avelės!

13. Ant kalnelio stovėjau,
Su mergyte kalbėjau:
— Eikš, mergyte,
Ant aukšto kalnelio!

14. Eikš, mergyte, pas mane,
Duok rankelę nuo savęs,
Kalbėsiva
Meiliausius žodelius!

1020.

Nů Viksvės

1. O, tu, bernėlĩ,
Mánu jaunàsis,
O, kad tu bútum
Gývas prapůlęs, } ds

2. O, kad tu bútum
Gývas prapůlęs,
Ne kajp pas manę
Jáuną atjójęs.

3. O, kad tu bútum
Kůłajs nuějęs,
Ne kajp pas mànę
Jáuną atějęs.

4. O, kad tu bútum
Mólu ajlómis nulĩpęs,
Ne kajp pas mànę
Jáuną atlĩpęs.

5. O, kad tu bútum
Staúgdams nuějęs,
Ne kajp pas mànę
Jáuną atějęs.

6. O, kad tàvę bútu
Parálus pajěmęs,
Ne kajp pas mànę
Jáuną atějęs.

1021.

Nů Senkáuskiėnės.

1. O, ků, mergėlė,
Nuludáj, nuludáj?
Ar tu sávu bernėlu
Ne matéj, ne matéj? } ds

2. Ar tu bernėlu
Ne matéj, ne matéj?
Anĩ jů vardėlu
Ne žináj, ne žináj?

3. Tris dìėnas gėrė
Karčemó, karčemó,
Stovėju žirgėlis
Stadálo, stadálo.

4. Aš prie vąndenėlu
Rymojau, rymojau,
Sávu bálłtas rąnkėles
Mazgójau, mazgojau.

5. Rąnkėlės mánu,
Mielàusios, mielàusios,
O kam jus patèksit,
Balčiáusios, balčiáusios?

6. Ja už géru výru,
Děkavos, děkavos;
Ja už kókiu pijukėlu,
Priraudós, priraudós.

1020

Viksva

1. O tu, berneli
Mano jaunasis,
O kad tu būtum
Gyvas prapuolęs; } 2 k.

2. O kad tu būtum
Gyvas prapuolęs,
Nekaip pas mane
Jauną atjojęs!

3. O kad tu būtum
Kuolais nuėjęs,
Nekaip pas mane
Jauną atėjęs!

4. O kad tu būtum
Molio eilėmis nulipęs,
Nekaip pas mane
Jauną atlipęs!

5. O kad tu būtum
Staugdams nuėjęs,
Nekaip pas mane
Jauną atėjęs!

6. O kad tave būtų
Paralius paėmęs,
Nekaip pas mane
Jauną atėjęs!

1021

Senkauskienė

1. O ko, mergele,
Nuliūdai, nuliūdai,
Ar tu savo bernelio
Nematei, nematei? } 2 k.

2. Ar tu bernelio
Nematei, nematei,
Anei jo vardelio
Nežinai, nežinai?

3. Tris dienas gėrė
Karčiamoj, karčiamoj,
Stovėjo žirgelis
Stadaloj, stadaloj.

4. Aš prie vandenėlio
Rymojau, rymojau,
Savo baltas rankeles
Mazgojau, mazgojau.

5. Rankelės mano
Mieliausios, mieliausios,
O kam jūs pateksit,
Balčiausios, balčiausios?

6. Jei už gero vyro,
Dėkavos, dėkavos,
Jei už kokio pijokėlio,
Priraudos, priraudos!

1022.

Nů Mikštiĕnės iš Ùžnemůnıu.

1. O lıĕła (*) bĕda,
Nıėks mànę nè veda;
Kad kas mànę vèstu, } ds
Dìdę dálį ràstu.

2. Kas nor mànę vèsti,
Dìdę dálį ràsti:
Du kùbiłu grýbu,
Tréčę baravýku?

3. Kąs nor mànę bárti,
Tas tur ąnkstì kélti;
Ne senéj, taj dabàr,
Kajp pradĕjau gérti.

5. Par nedĕlę verpıaú,
Subató ìšlęnkıau,
Nedėló karčemó
Taj grażéj pragĕrıau.

5. Vèskiť mànę gùlti,
Ne dŭkiť parpùlti;
štaj dabàr, ne-senéj;
Kajp pradĕjau gérti.

1023.

Nů Stanıulùkės.

1. Áugu kalnélej
Be pakalnĕlu, } ds
Jóvaraj be šakélu.

2. Bepìga áugti
Tam jovarĕluj
Ąnt áukštůjů kalnélu:

3. Ne put vėjélis,
Ne lęnk šakélu,
Ne jùdin viršunĕlės.

4. Áugu sunélis
Pas tėvużĕlį,
Sunélis-vıėnturtĕlis.

5. Bepìga áugti
Jaunám bernéluj
Pas sénąjį tėvélį:

6. Jam ne rupĕju
Rytélis kélti,
Bĕri żirgélej šérti.

(*) Lıĕłas = dìdis.

1022

Mikštienė

1. O liela bėda —
Nieks mane neveda!
Kad kas mane vestų,
Didžią dalį rastų. } 2 k.

2. Kas nor mane vesti,
Didžią dalį rasti —
Du kubilu grybų,
Trečią baravykų?

3. Kas nor mane barti,
Tas tur anksti kelti, —
Neseniai, tai dabar,
Kaip pradėjau gerti.

4. Per nedėlią verpiau,
Subatoj išlenkiau,
Nedėlioj karčiamoj
Tai gražiai pragėriau.

5. Veskit mane gulti,
Neduokit parpulti!
Štai dabar, neseniai,
Kaip pradėjau gerti.

1023

Staniuliukė

1. Augo kalneliai
Be pakalnėlių,
Jovarai be šakelių. } 2 k.

2. Bepiga augti
Tam jovarėliui
Ant aukštojo kalnelio:

3. Nepuč vėjelis,
Nelenk šakelių,
Nejudin viršūnėlės.

4. Augo sūnelis
Pas tėvužėlį,
Sūnelis vienturtėlis.

5. Bepiga augti
Jaunam berneliui
Pas senąjį tėvelį:

6. Jam nerūpėjo
Rytelis kelti,
Bėri žirgeliai šerti.

7. Tik jam rupėju,
Jaunám bernėluj,
Bałtáj burnėlę praústi,

8. Ir, nusipraũsęs
Bałtáj burnėlę,
Į atłajdėlę (*) ėjti:

9. Vis čebatũtas,
Vis žiuponũtas,
Po dìdžius jomarkėlus.

(*) àtłajda = átpuskaj.

7. Tik jam rūpėjo,
Jaunam berneliui,
Baltai burnelę prausti

8. Ir, nusiprausęs
Baltai burnelę,
Į atlaidėlę eiti:

9. Vis čebatuotas,
Vis žiuponuotas,
Po didžius jomarkėlius!

PÀVARDĖS

Lietùviu dajninỹnkiu ir dajnỹnku, nů kuriú 1865—1870 mėtůse užrašýtos bùva Velůnìškios dájnos, išspáustos pìrmoje ir ąntró knygoje.

1. Nů Adomájtienės iš Velůnós (skáįtančios sau 40 mėtu ąmžiaus) užrašýtos yra 126, 412, 437, 618 ir 737 dájnos.
2. — Aleksiėnės iš Velůnós (35 mėtu ąmžiaus)—190, 611, 859 ir 950.
3. — Andrušájtienės—167.
   — Anusájtės—529.
4. — Bakšájtienės iš Pelůčiu (60 m. amž.)—64, 77, 79, 81, 92, 125, 130, 131, 155, 156, 177, 189, 192, 200, 208, 213, 222, 224, 229, 240, 258, 266, 268, 291, 292, 348, 377, 388, 391, 421, 439, 454, 468, 469, 473, 482, 500, 505, 512, 520, 531, 532, 549, 576, 579, 582, 600, 622, 623, 624, 634, 642, 648, 651, 661, 664, 665, 674, 677, 693, 699, 709, 715, 721, 723, 724, 728, 736, 739, 749, 750, 751, 759, 766, 780, 798, 803, 808, 811, 823, 836, 838a, 844, 865, 899, 902, 908, 910, 914, 925, 930, 940, 945, 955, 966, 972, 1000 ir 1017
5. — Bałtrušajčiùkės iš Bùtkelu (40 m. ąmž.)—345, 402, 434 ir 551
6. — Barisiėnės iš Batniėnu (50 m. ąmž.)—261, 376, 597, 840 ir 976

7. Nů Błajvıěnės (Błajvìnskıėnės) iš Velůnós (40 m. ąmż)— 254 ir 591.

8. — Błażıěnės (50 m. ąmż.)—121, 174, 221, 235, 253, 269, 302, 309, 312, 339, 347, 363, 381, 383, 407, 430, 447, 448, 480, 489, 498, 515, 516, 517, 522, 578, 598, 620, 639, 647, 653, 654, 675, 679, 688, 743, 764, 767, 775, 816, 826, 835, 849, 852, 874, 878, 886, 887, 895, 943, 946, 947, 956, 965, 974, 979, 997 ir 1005.

9. — Bočıěnės (40 m. ąmż.)—105, 228, 426, 616 ir 939.

10. — Bujżıùkės—640.

11. — Burkšıěnės—530.

12. — Cvirkıěnės iš Kłąngıu (60 m. ąmż.)—95, 147, 209, 242, 327, 332, 342, 343, 371, 387, 452, 511, 590, 657, 683, 684, 704, 716, 822, 869, 871, 898, 907. 938 ir 944.

13. — Čičirkıěnės—170, 573, 797 ir 975.

14. — Dábkuvıėnės iš Velůnós (65 m. ąmż.)—22, 74, 82, 96, 110, 157, 168, 175, 217, 255, 313, 320, 329, 350, 368, 408, 414, 416, 431, 443, 472, 577, 580, 667, 773, 796, 819, 824, 845, 851, 864, 870, 885, 913, 926, 952, 958 ir 1011.

15. — Dajlýdalės—248, 546, 596, 696, 711 ir 932.

16. — Daškáuskıėnės iš Velůnós (70 m. ąmż.)— 43, 164, 277, 293, 367, 594 ir 753.

17. — Dáškuvıėnės—465, 703, 890, 953, 996, 1016 ir 1019.

18. — Dıėvıěnės iš Velůnós (40 m. ąmż.)—62, 76, 201, 280, 384, 393, 404, 428, 440, 459, 484, 487, 606, 687, 731, 741, 752, 761, 774, 786, 799, 801, 814, 873, 901, 904, 905, 921 ir 995.

19. — Didżpinigajčıùkės (30 m. ąmż.)—83, 117, 259, 319, 451, 569, 710, 734, 755, 891, 968, 983 ir 1015.

20. Nů Dubrėnės (40 m. ąmž.)—19, 199, 282, 351, 476, 491, 495, 535, 565, 666, 760, 825, 892 ir 1001.
21. — Dzraugytės—102, 215, 265, ir 877
22. — Ejm.—335.
23. — Ejrošytės—1013.
24. — Ejtutavičės—838b, 838c.
25. — Gótautrėnės (akłós) iš Kłąngių (80 m. ąmž.)—40, 61, 66, 69, 75, 85, 124, 140, 143, 151, 172, 176, 191, 223, 233, 275, 276, 308, 321, 352, 359, 379, 389, 420, 453, 458, 474, 481, 513, 547, 560, 566, 574, 588, 609, 617, 627, 630, 635, 645, 694, 727, 769, 776, 783, 784, 805, 817, 821, 828, 829, 839, 843, 868, 915, 934, 941, 981, 986 ir 1003
26. — Geruliėnės—409.
27, — Gramałajtės—1012.
28. — Gvildrėnės—528, 625 ir 644.
29. — Januškytės iš Velůnós (20 m. ąmž.)—295 ir 677
30. — Jarošajčiukės—567 ir 994.
31. — Jarošajtės iš Kálviu (40 m. ąmž.)—39, 89 ir 542
32. — Jokajčiukės (30 m. ąmž.)—80, 485 ir 680.
33. — Jonajtėnės iš Velůnós. (40 m. ąmž.)—98, 369, 778 ir 857.
34. — Jurgajtrėnės (45 m. ąmž.)—73, 129 ir 283.
35. — Jurgajčiukės—655 ir 742.
36. — Juškytės iš Velůnós (35 m. ąmž.)—30, 31, 35, 50, 54, 90, 107, 179, 184, 197, 204, 219, 245, 284, 333, 360, 373, 390, 392, 450, 510, 524, 525, 534, 539, 557, 561, 562, 599, 663, 668, 672, 676, 695, 732, 762, 768, 779, 800, 802, 810, 813, 818, 841, 876, 923, 962, 964, 982 ir 990.
37. — Kasiuliėnės iš Raudoniėnu (60 m. ąmž.)—425, 463, 476, 757, 807, 881, 960 ir 1014

38. Nů Kazakáuskienės iš Velůnós (45 m. ąmž.)—58, 133, 160, 225, 397, 514, 543, 552, 700 ir 758.
39. — Kemzuriùkės iš Vozbutú (20 m. ąmž.)—244, 250, 326 ir 603.
40. — Klmontienės—419, 438, 508 ir 701.
41. — Klim.—104, 109, 145, 370 ir 894.
42. — Kučinskienės iš Velůnós (50 m. ąmž.)—411, 607, 637 ir 963.
43. — Kųnciėnės (Kůnciuvienės) iš Velůnós (35 m. ąmž.) —33. 331, 386, 608, 619 ir 882.
44. — Lak. iš Velůnós (35 m. ąmž.) 32.
45. — Łastiėnės—707. 858, 913 ir 922.
46. — Łaźiėnės—861.
47. — Lidejkiėnės iš Vilkijós (50 m. ąmž.)—97, 287, 467, 572 ir 638.
48. — Makariėnės iš Gystiėnu (70 m. ąmž.)—87, 493, 568 ir 837.
49. — Makáuskienės iš Natiėnu (40 m. ąmž.)—212.
50. — Masájtienės (40 m. ąmž.)—17, 53, 65, 71, 88, 115, 120, 273, 317 ir 435.
51. — Maštáuskienės—564, 614, 792 ir 880.
52. — Masiuliėnės (40 m. ąmž.)—341, 366, 460, 490, 501, 540, 589, 726, 730, 738, 785 ir 906.
53. — Mikštiėnės iš Velůnós (70 m. ąmž.)—100, 106, 122. 171, 378, 385, 424, 429, 747, 833 ir 1022.
54. — Minálgos—380 ir 785a.
55. — Mockiėnės—23, 271, 336, ir 433.
56. — Mockýtės—537 ir 705.
57. — Norviliėnės iš Velůnós (50 m ąmž.)—28, 34, 37, 49, 51, 52, 57, 70, 72, 84, 112, 128, 132, 134, 142, 146, 150, 158, 162, 163, 205, 211, 219, 227, 238, 239, 241, 251, 264, 316, 358, 361, 362, 492, 503,

504, 506, 518, 554, 610, 615, 659, 698, 770, 771, 733, 790, 884, 896, 924. 929, 931, 935, 936, 949, 952, 954, 957, 969, 987 ir 1006.
58. Nů Paliẽnės—748.
59. — Patašiuviẽnės iš Velůnós (50 m. ąmž.)—20 ir 1008.
60. — Paurrùkės iš Velůnós (26 m. ąmž.)—48, 113, 285, 423, 720 ir 735.
61. — Pavalkiẽnės iš Velůnós (40 m. ąmž.)—86, 678, 719 ir 838.
62. — Petrajliẽnės - 848.
63. — Pilipáuskienės iš Velůnós (60 m. ąmž.)—108 ir 729.
64. — Pirájčia—118, 136, 137, 144, 181, 183, 218, 278, 337 ir 536.
65. — Plaušiniùkės—127, 319, 403, 628 ir 725.
66. — Pocálės—16, 41, 42, 237, 246, 252, 356, 432, 619, 788, 917 ir 1018.
67. — Poviłajčiùkės iš Raudoniẽnu (26 m. ąmž.)—25, 289, 299, 394, 746 ir 756.
68. — Rinkytės (30 m. ąmž.)—114, 123, 509, 521, 563, 570, 585, 626, 708, 712 ir 863.
69. — Ročkiẽnės—263 ir 646.
70. — Rožiẽnės—444.
71. — Rožnytės—499.
72. — Rudzianskiẽnės—830.
73. — Rugiẽnės—689
74. — Rugienytės iš Pápiškiu (20 m. ąmž.)—119, 139, 297, 446, 781, 793 ir 888.
75. — Rumš. —260.
76. — Sadáuskienės iš Damantů (50 m. ąmž.)—149, 186, 214, 220, 226, 257, 296, 382, 538, 690, 692, 786, 809, 866 ir 1004.
77. — Samůliẽnės (40 m. ąmž.)—59, 182, 202, 279, 311, 401, 449, 545, 632 ir 916.

78. — Sapronýtės—612.
79. — Senkáuskienės iš Vilkijós (50 m. ąmž.)—60, 165, 166, 188, 196, 203, 288, 318, 322, 323, 325, 330, 340, 354, 372, 415, 464, 494, 526, 555, 559, 586, 592, 629, 671, 673, 740, 745, 772, 803, 853, 854, 867, 873, 879, 900, 919, 933, 937, 942, 978, 1002 ir 1021.
80. — Sinkuvienės iš Gystiėnu (60 m. ąmž.)—157, 207, 496, 602, 666 ir 850.
81. — Staniuliėnės—483.
82. — Staniulýtės iš Klą́ngiu (20 m. ąmž.)—141, 180, 267, 344, 413, 593, 621, 669, 713, 718, 831, 918 ir 1023.
83. — Stą́nkuvienės—967.
84. — Stirbinskiėnės—980.
85. — Stirbinskájtės iš Pamitùviu (40 m. ąmž.)—306, 364, 418, 436, 794 ir 820.
86. — Sutkájčia—834.
87. — Sutkiėnės—479, 641, 856 ir 912.
88. — Šálkuvienės iš Velůnós (45 m. ąmž.)—216, 270, 464, 601, 791 ir 989.
89. — Širvajčiùkės—633 ir 670.
90. — Šopýtes iš Velůnós (40 m. ąmž.)—21, 24, 47, 173, 315, 353, 399, 400, 471, 571, 587, 604, 662, 685, 686, 795, 806, 872, 897, 948 ir 985.
91. — Šviderskiėnės—893, 911, 993 ir 1007.
92. — Tamošájtės — 274, 307, 398, 466 ir 838d.
93. — Teresiėnės (45 m. ąmž.)—18, 27, 234, 441, 445, 470, 581, 603, 660, 763, 928, 971 ir 999.
94. — Tomašauskýtės (Tomaševičiùkės) iš Dagiú (49 m. ąmž.)—44, 45, 93, 138, 230, 249, 256, 262, 281, 294, 298, 304, 305, 346, 357, 497 ir 631.

95. Nů Totilıĕ́nės iš Pamitùvıu (60 m. ąmż.) — 26, 29, 46, 406, 488, 697, 842, 846 ir 889.
96. — Totilùkės—777.
97. — Tųmsıĕ́nės (Tumusıĕ́nės) (35 m. ąmż.)—94, 193, 194, 502, 643, 681 ir 804.
98. — Urbájtıėnės—656.
99. — Vałájtıėnės—927 ir 998.
100. — Vasilauskýtės—395 ir 427.
101. — Veličkıĕ́nės iš Velůnós (40 m. ąmż.)—68, 111, 324, 558, 702, 815 ir 970.
102. — Velĭčkos—988.
103. — Vencłáuskıėnės iš Armenĭškıu (50 m. ąmż.)—38 ir 314.
104. — Vę́ncłovıėnės—650, 744 ir 832.
105. — Vidikýtės iš Pamitùvıu (35 m. ąmż.)—36, 56, 67, 99, 101, 148, 152, 154, 161, 187, 195, 198, 206, 243, 247, 334, 338, 355, 457, 507, 519, 523, 533, 541, 548, 553, 556, 575, 595, 649, 722, 787, 847, 875, 920, 959, 961, 973, 984, 991, 992 ir 1010.
106. — Viksvýtės—475, 477, 486, 527, 550, 652, 658, 706, 714, 782, 812, 827, 855 ir 909.
107. — Viksvós — 78, 169, 185, 232, 286, 301, 349, 365, 375, 386, 422, 442, 455 ir 1020.
108. — Višĭnskıėnės iš Velůnós (50 m. ąmż.)—91, 303, 417, 605 ir 717.
109. — Viturýtės—396.
110. — Żalukıĕ́nės, duktĕ́s Gótautıėnės, iš Gystıĕ́nu (40 m. ąmż.)—55, 135, 231, 272, 544, 583, 584, 754 ir 765.
111. — Żidikıĕ́nės—862.
112. — Żiłájtıėnės iš Pamitùvıu (40 m. ąmż)—236.
113. — Żį́ndżıuvıėnės—328 ir 1009.

RODINÝS

ántros knygos (trečiós ir ketvirtós łajdós) lietùvišku dajnú.

	Łákštas.
Ištárimas ráštžęnklu	III.
Kelì žódžej apiẽ Velůnìškias dájnas ir apiẽ ju rášimą.	IX.
	Skájtlus (№) dajnú.
Aj, aj, aj, Diẽve. Nů Norviliẽnės	969
Aj, broléli, dobiléli. Nů Błažiẽnės . . .	946.
Abù mùdu jáunu. Nů Šálkuvienės . .	989.
Aj, Dievulẽlau. Nů Petrájlienės . .	884.
Aj, gìria, gìria. Nů Kasiuliẽnės. . . .	881.
Aj, gulù, gulù. Nů Norviliẽnės	615.
Aj, lúlu, lúlu. Nů Bakšájtienės	910.
Aj móčiut, motinẽle. Nů Šviderskiẽnės . .	911.
Aj, várgios, várgios. Nů Gótautienės. . .	588.
Ałùtis giẽdras. Nů Łostiẽnės . .	707.
Anytẽlė, miuronẽlė. Nů Burkšiẽnės . . .	530.
Ąnkstì rytą atsikẽlęs. Nů Gótautienės . .	547.
Ąnkstì rytą kẽlau. Nů Pauriùkės . . .	720.
Ąnkstì rytą-rytélį. Nů Tùmusienės . .	804.
Ąnkstì rytą rytélį. Nů Bujžiùkes .	640.
Anó pùsė áżeru. Nů Kìmontienės . .	701.
Anó pùsė dunójaus. Nů Veličkiẽnės . . .	970.
Ąnt łaukélu ne-pagadà, dárgana. Nů Vidikýtės. .	787.
Ąnt áukštu kalnélu. Nů Rįnkytes .	521.
Ąnt áukštu kalnélu. Nů Višìnskienes. .	717.
Ąnt áukštu kálnu berżélis. Nů Juškýtės	525.

Ąnt cidábru tiltu. Nů Daškáuskienės. . . . 594.
Ąnt kálnu glůsnis. Nů Teresiėnės . . . . 971.
Ąnt kálnu klevàj. Nů Bakšájtienės . . . . 721.
Ąnt kálnu klevàj. Nů Norviliėnės . . . . 957.
Ąnt kálnu klevàj. Nů Pavalkiėnės . . . . 719.
Ąnt kálnu linėlej. Nů Rinkytės. . . . . 712.
Ąnt šáltu šaltinėlu. Nů Vidikytės . . . . 973.
Ąnt šáltu šaltinėlu. Nů Blažiėnės . . . . 974.
Ąnt šáltu šaltinėlu. Nů Bakšájtienės. . . . 972.
Ąnt švęntu Jónu. Nů Čičirkienės . . . . 975.
Ar aš tau ne sakiaů. Nů Kasiuliėnės. . . . 960.
Arklys pažabótas. Nů Blaziėnės . . . 522.
Ar átmeni, bernužėli. Nů Bakšájtienes . . 803.
Aš dieną-náktį. Nů Vidikytės . . . . . 961.
Aš gėriau vákar. Nů Důbiėnės . . . . 968.
Aš éjčiau namů. Nů Bakšájtienės . . . . 724.
Aš pas motynėlę. Nů Pilipáuskienės . . 729.
Aš pas močiùtę. Nů Dievienės . . . 801.
Aš prašiaů, meldžiaů. Nů Blažiėnės . . 688.
Aš siratužėlė. Nů Juškytės . . . . 524.
Aš vieńs sunėlis pas tėvėlį. Nů Gótautienės . . 829.
Atėjn mergytė. Nů Staniulytės . . . . 713.
Atėjn žmógus su skrąnda. Nů Blažiėnės . 956.
Atjója bernėlis. Nů Šopytės . . . 872.
Atjó į dvárą. Nů Cvirkiėnės . . . . 871.
Atsimįnk, bernėli. Nů Senkáuskienės . . . 803a.
Atsimįnk, bernužėli. Nů Viksvytės . . . . 527.
Atsitráuk, bernužėli. Nů Vidikytės . . . . 722.
Atsiìr bernėlis. Nů Dábkuvienės. . . . . 870.
Augìn, augìn tėvužėlis. Nů Viksvytės . . 827.
Augìnu brolėlis. Nů Rinkytės . . . . 708.
Augìn mànę motynėlė. Nů Mikštiėnės . . . 833.

Augìnu močiùtė. Nů Aleksiėnės . . . . 859.
Augìnu močiùtė. Nů Bakšájtienės . . 709.
Augìn tėvas sunėlį. Nů Sutkėnės . . . 641.
Augìn tėvas. Nů Łaźiėnės. . . 861.
Augìn tėvėlis. Nů Juškýtės . . . . 802.
Augìn tėvėlis. Nů Bakšájtienės . . . . 622.
Augìn tėvėlis. Nů Gótautienės . . . . . 828.
Augìn tėvas sunėlį. Nů Pavalkiėnės . . . . 678.
Áugu, dýgu žalà rúta. Nů Masiuliėnės. . . . 730.
Áugu dukrėlė. Nů Kazakáuskienės . . . 700.
Áugu gìrio klevùžis. Nů Łastiėnės . . . 858.
Áugu kalnėlej. Nů Staniulùkės . . . . 023.
Áugu lìepėlė vejėlė. Nů Sutkájčia . . . . 834.
Áugu sóde obalìs. Nů Gótautienės . . . 694.
Aušrùžė aũšu. Nů Staniulùkės . . . . 831.
Aušt aušrėlė, tek saulėlė. Nů Vęncłovienės . 832.
Bajóraj, bajórėli. Nů Vidikytės . . . . 984.
Bałnók, tėvėli Nů Bakšájtienės. . . . . 624.
Bałtà aušruželė. Nů Bakšájtienės . . . 634.
Bepìgu áugti. Nů Vidikytės . . . . 575.
Be-áuštančej aušrėlej, Nů Veličkiėnės. . . . 815.
Bėrnas šėrė Nů Gvildiėnės . . 625.
Bernyčej jauniėjie, mes bėdniėjie. Nů Norviliėnės 896.
Bernytis jóju. Nů Błaźienės . . . . 835.
Bernužėlis. Nů Juškytes . . . . '982.
Brolėlis skęnsta. Nů Vidikytes . . . . 523.
Brolyčej mánu. Nů Bakšájtienės. . . 699.
Brolyčej mánu. Nů Diėviėnės . . . 731.
Brolùkaj mánu jaunàsis. Nů Juškytės. . . 668.
Bùvu Vìlniuj dúda. Nů Juškytės (sutartìnė) . . 990.
Čiúłba, giėda paukštėlej. Nů Cvirkiėnės . . 716.
Dėku tėvėluj. Nů Rudziánskienės . 830.

Devỹnti metélej. Nů Staniulytės . . 718·
Du gulbinėlu płaúkė. Nů Płaušiniùkės . . . 628.
Du karvėlu kłóny gėrė. Nů Bakšájtienės . . 723.
Dukrėle saválninkė. Nů Didžpinigajčiùkės . . 983.
Dvejỹ-trejỹ metélej. Nů Gótautienės 630.
Ej, Adómaj, Adoměli. Nů Masiuliėnes 906.
Ej, ąnt atjója. Nů Dievičnės . 789.
Ej, ąnt kálnu žalà lĩepa. Nů Šopytės . . 662.
Ej, atéjs, atéjs. Nů Šopytės . . 604.
Ej, augỹn, augỹn. Nů Senkáuskienės . . . 629.
Ej, augỹn, augỹn. Nů Kučỹnskienės . . . 637.
Ej, augỹn, augỹn. Nů Lidejkiėnės . . 638.
Ej, áugu, áugu. Nů Norviliėnės. . . 504.
Ej, bałą́nda. Nů Dievičnės. . . . 905.
Ej, bent pasitráuk. Nů Juškytės. 762.
Ej, bijúnaj, bijuněli. Nů Sĩnkuvienės 636.
Ej, brółau, brółau. Nů Višĩnskienės . . 605.
Ej, brółau, brółau. Nů Kųnciuvienės. . 608.
Ej, brółau, brółau. Nů Cvirkiėnės . 944.
Ej, brolùkaj. Nů Židikiėnės . . . 862.
Éjčiau-gi, éjčiau. Nů Gótautienės 617.
Éjčiau į darželį. Nů Senkáuskienės . 772.
Éjčiau, kłausčiau motynėles. Nů Teresiėnės . 763.
Ej, dĩdi, dĩdi. Nů Teresiėnės . . 603.
Ej, dram tu du du. Nů Tamaševičiùkės . 497.
Ej, dukrėle mánu. Nů Viksvytės. . 909.
Ej, éjčiau, éjčiau. Nů Bakšájtienės . 945.
Ej, éjsiu, éjsiu. Nů Poviłajčiùkės . . . 756.
Ej, éjsiu namữ lĩnkuj. Nů Kučỹnskienės . 607.
Ej, gáudė, gáudė. Nů Bakšájtienės . 759.
Ej, grėžlė, grėžlùkė mánu. Nů Bačiėnės 616
Ej, kamára, kamára. Nů Cvirkiėnės . . 907

Ej, kélkit, kélkit. Nů Gótautienės . . . . 645.
Éjki še, mergėlė. Nů Bakšájtienės . . . . 750.
Ej, kłausinėju. Nů Bakšájtienės. . . . . 908.
Ej, kůděl, dėl ků. Nů Tumusiėnės . . . . 643.
Ej, malutėlė. Nů Stirbinskajtės. . . . . 794.
Ej, matùšė, motynėle. Nů Gótautienės. . . . 627.
Ej, mergùžė. Nů Błaziėnės . . . . 767.
Éjna vìšta. Nů Pocáles . . 619.
Ejn mergýtė úlyčia. Nů Klimiėnės . . . 894.
Ejnù par kiėmą. Nů Důbiėnės . . 892.
Ej, rúta, rúta. Nů Dajlýdalės . . . 696.
Ej, sákałaj, sakaléli. Nů Sutkájtienės. 912.
Ej, sákė mànę. Nů Gótautienės. 635.
Éjsiva gùlti. Nů Adomájtienės . . 618.
Ej, siųntė, siųntė. Nů Důbiėnės . . 825.
Ej, siųntė, siųntė. Nů Gótautienės 805.
Éjsiv grybu ráuti. Nů Důbiėnės. . 760.
Ej, strazdéli, strazdéli. Nů Pocálės . . 1018.
Ej, strazdùzi, strazdùzi. Nů Totiliėnės 697.
Ej, šálu, šálu. Nů Dievėnės . 752.
Ej, tabokėle. Nů Bakšájtienės . . 623.
Ej, tėvùzi, tėvuzėli. Nů Dievėnės . . 761.
Ej, tóli, toli. Nů Błaziėnės . . . 895.
Ej, tu, čiùka, čimbarùška. Nů Błajvinskienės . . 591.
Ej, tu kavaliėriau. Nů Dievėnės . . . . 606.
Ej, tu, rúta, rúta. Nů Žalukiėnės . . 754.
Éju mérgą vąndens. Nů Anušájtės . . 529.
Éjva, sése, namùčiu. Nů Paliėnės . . . . 748.
Ej, várė, várė. Nů Bakšájtienės. . . . . 664.
Ej. žálos, žálos. Nů Šviderskiėnės . . . . 893.
Gajdys karklynůse. Nů Bakšájtienės . . . . 651.
Galė łaúku. Nů Dábkuvienės . . . . . 851.

Galè łaúku, łaukuzėlu. Nů Didžpinigajčiùkės . . 755.
Galù gerì. Nů Didžpinigajčiùkės . . 891.
Ganà aš varčiaúsi. Nů Kazakáuskienės . . 758.
Ganà šókčiau, ulavóčiau. Nů Kasiuliėnės . . 757.
Gánė mergėlė jautėlus. Nů Veličkiėnės . . 702.
Gánė mergỹtė. Nů Dábkuvienės. . . . . 885.
Gánė mergỹtė jautėlus. Nů Błažiėnės . . 886.
Gérkiť aplỹnku. Nů Gótautienės. . . 727.
Gink, sesėlė, jáučius. Nů Błažiėnės . . . 620.
Gìnki, Álga, kiaúles. Nů Dajlydalės . . . 546.
Girdžiù póną mìrusį. Nů Daškáuskienės . . 753.
Gìrio gyvėnu vártas. Nů Masiuliėnės. . . . 589.
Gystiėnu kiėmėlu. Nů Dáškuvienės . . . 890.
Gùli, gùli močiùtė. Nů Totiliėnės . . . . 889.
Grážus brolyčiùkaj. Nů Rugenytės . . . . 888.
Ir àtlėkė sakalėlis. Nů Norviliėnės 884
Ir prijóju. Nů Bakšájtienės . . . . . 749.
Ir še jódziau, ir te jódziau. Nů Błažiėnės . . 887.
Isrùts miėstėlis. Nů Bakšájtienės . . . . 661.
Išdỹgu rózė raudóna. Nů Viksvytės . . . . 652.
Išėju, išėju. Nů Vęncłovienės . . . . . 650.
Išėju tėvėlis. Nů Vidikytės . . . . . 649.
Išėju tėvėlis į mìšką. Nů Kun. Kaz. Ejtutávicės . 838c.
Išgỹniau jáučius. Nů Šopytės . . . . 571.
Išjó, išjó Jásius. Nů Bakšájtienės . . . 648.
Išjó Jásius į kárą. Nů Gótautienės . . 843.
Išjóju Jásius. Nů Bakšájtienės . 844.
Išlėjdau brolėlį. Nů Dievienės . . . 883.
Išvažiávu gaspadórius. Nů Urbájtienės . 656.
Išvažiavu tėvėlis. Nů Gótautienės . . . . 566.
Jau aúšta aušrėlė. Nů Maštáuskienės. . . . 880.
Jáunas su jaunà sueju. Nů Makariėnės . . . 568.

Jau saulùtė léjdzias. Nů Teresiėnės. . . . 660.
Jóčiau, jóčiau į turgėlį. Nů Ringkytės . . . 570.
Jójau par kiemėlį. Nů Jarušajčiukės . . 567.
Jóju kelů bajorėlej. Nů Bakšájtienės . . . 914.
Jókim, brolužėlej. Nů Blaziėnės . . 653.
Jókit, brolužėlej. Nů Juškytės . . . . 663.
Jůda důna piklavóta. Nů Dubiėnės. . . . 666.
Judóšius po rópes. Nů Jurgajčiukės. . . . 655.
Jus, Lénku karejvėlej. Nů Blaziėnės . . 764.
Kadagùžiu łaůke. Nů Gótautienės . . . . 609.
Kad aš buvaú gùčas vajks. Nů Blaziėnės . 654.
Kad aš buvaú jaunùtis. Nů Žalukiėnės . . 765.
Kajp aš buvaú mážas. Nů Tamošájtės . . 466.
Kad aš buvaú pas tėvą. Nů Cvirkiėnės . . . 657.
Kad aš buvaú viens sunėlis. Nů Širvytės. . 633.
Kad aš kelėlu kelavaú. Nů Blaziėnės . 679.
Kad aš ėjaú par dvárą. Nů Norviliėnės . . 659.
Kad aš jójau. Nů Pocálės . . . . 917.
Kad aš jójau. Nů Cvirkiėnės. . . . 684.
Kad aš jójau. Nů Tomašauskytės . 631.
Kad aš jójau. Nů Blaziėnės . 878.
Kad aš jójau par girėlę. Nů Bakšájtienės . 665.
Kad aš jójau par łaůką. Nů Kąnciuvienės . 882
Kad aš jójau pas mergėlę. Nů Bakšájtienės . 482
Kad aš kelėlu kelavaú. Nů Rockiėnės 646.
Kad aš kelů kelavaú. Nů Gótautiėnės . . 915
Kad aš kelů kelavaú Nů Samůliėnės . 916.
Kad aš turéjau. Nů Senkaúskienės . . . 919
Kad aš turéjau. Nů Dábkuvienės. . 913.
Kad áugau pas tėvėlį. Nů Dábkuvienės . . . 667.
Kad áugau pas tėvužėli. Nů Maštáuskienės . 664.
Kad bernėlis. Nů Bakšájtienės . . . . 728.

Kad bérnas par šìlą jóju. Nů Masiuliénės . 726.
Kad bitùtė ąnt łąnkós. Nů Jarošájtės . . 542.
Kad jójau par łaúką. Nů Bakšájtienės . . 836.
Kad Júras ėju. Nů Błažiénės. . . 515.
Kad mergýtę gùlti vėdė. Nů Totilùkės . 777.
Kajp mergýtės ne mataú. Nů Staniulýtės. . 669.
Kad mes bùvum. Nů Gótautienės . . . 941.
Kad mes bùvum trys brolėlej. Nů Dievėnės . . 774.
Kad mes bùvum trys brolėlej. Nů Błažiénės . . 578.
Kad mes bùvum trys brolėlej. Nů Senkáuskienės . 671.
Kad mùdu bùvuv. Nů Šálkuvienės . . . . 791.
Kad mùdvi ėjuv. Nů Širvajčiùkės . . . 670.
Kad mùdvi áuguv. Nů Teresiénės . . . . 581.
Kad ne bėdos, ne vargáj. Nů Norviliénės . . 770.
Kakarýku, gajdėli. Nů Bakšájtienės. . . . 940.
Káldinčiau tiltėlį. Nů Błažiénės . . . . 675.
Karčemóje gėriau. Nů Norviliénės . . . 610.
Karejvėlis. Nů Bačiénės . . . . 939.
Kas ąnt sviėtu dabàr yra. Nů Viksvýtės. . 706.
Kas ávį, kas ávį. Nů Staniuliénės. . 483.
Kas nor išmókti. Nů Gvildiénės . . . . 528.
Kas pramýnė takùžį. Nů Juškýtės . . . . 676.
Kas pramýne jůdus takùs. Nů Bakšájtienės . . 579.
Ka tik buvaú. Nů Viksvýtės. . . . . 658.
Kazóks žìrgą gýrdė. Nů Cvirkiénės . . . 938.
Kedájniu mėstėly. Nů Viksvýtės . . . . 714.
Kelk, dukrėlė, ne guléki. Nů Senkáuskienės . . 937.
Kėlė motynėlė. Nů Bakšájtienės . . . 677.
Klą̀ngiu kiėmėlis. Nů Norviliénės . . . . 936.
Kiṇkýk žirgėlus. Nů Błažiénės . . . . 647.
Kitos bùvu. Nů Bakšájtienės. . . . . 674.
Kólej mànę mylėjej. Nů Norviliénės . . 698.

Kotrýna kiék-viéna. Nů Norviliénės . . 771.
Kriukovóje. Nů Norviliénės . . . . . 935.
Ků, bernéli, nuludáj. Nů Bakšájtienės . . . 600.
Kuků gegélė. Nů Gótautienės. . . 821.
Kuků gegùtė. Nů Kazakáuskienės . . . . 514.
Kuků gegùtė. Nů Gótautienės . . 934.
Kumùtė, širdėlė. Nů Senkáuskienės. . . 854.
Kur aukštiėjiė kalnélej. Nů Senkáuskienės . 933.
Kur áukštos stùbos. Nů Kůnciuvienės . . . 691.
Kur jósi, broléli. Nů Kimontienės . . . . 508.
Kur, merguzėlė, buváj. Nů Senkáuskienės 673.
Kur músu tas gajdys. Nů Senkáuskienės . . . 592.
Łábas rytas, mergélė. Nů Dáškuvienės . . 1016.
Łabs rýts, vákaras. Nů Senkáuskienės . . . 879.
Łakštingaléli. Nů Dajlýdalės . . . . . 711.
Léjskis sáulė, saulužėlė. Nů Tamošájtės . . . 838d.
Lejsk mànę, močiùtė. Nů Bakšájtienės . . . 780.
Liėpė mànę bernužėlis. Nů Dievienės . . . 484.
Liėpė mánej éjti. Nů Dajlýdalės . . . . 932.
Lýgiam łaukė. Nů Barisiėnės. . . . . 976.
Lỹja liėtùtis. Nů Viksvýtės . . . . . 812.
Mačiaú bernėlį. Nů Bakšájtienės . . . 865.
Małù, małù viéna. Nů Vidikýtės . . . . 595.
Mánu brólu běras žìrgas. Nů Rinkýtės . . . 626.
Mánu mátė Rozálija. Nů Rinkýtės. . . . 863.
Mánu mergélė. Nů Žalukiėnės . . . . 583.
Mánu mergýtė. Nů Jokačiùkės . . . 680.
Mánu merguzėlė. Nů Juškýtės . . . . 672.
Mánu močiùtė. Nů Dábkuvienės . . . . 864.
Mánu tėvélu. Nů Vidikýtės . . . . . 533.
Mánu tėvélu. Nů Tumusiėnės. . . . . 681.
Mánu tėvu margì dváraj. Nů Šopýtės . . . 685.

Mánu tėvužėlu. Nů Juškytės . . . . 599.
Margí dváraj. Nů Sadáuskienės . . . . . 692.
Mérga brĩdu par upėlį. Nů Bakšájtienės . . . 930.
Mergýtė mánu. Nů Blaziėnės . . . 826.
Mergýtė mánu jaunóji. Nů Masiuliėnės . 738.
Mérgos žydėlį vilóju. Nů Sadáuskienės . 866.
Mergužėlė, lelijėlė. Nů Senkáuskienės . 867.
Merguzėlė, lelijėlė. Nů Minálgos . . . 785a.
Merguzėlė mánu. Nů Dábkuvienės . 796.
Mergùžė mánu. Nů Kasiuliėnės . . 463.
Mes senėlej-diengalėlej. Nů Norviliėnės . . 503.
Miėłaj išgérčiau. Nů Blaziėnės . . . 743.
Miežėlis tárė. Nů Sapronytės. . . . 612.
Močekėlė-raganėlė Nů Povilajčiukės 746.
Močiùtė bárė. Nů Vęncłovienės . . 744
Močiùtė mánu. Nů Blaziėnės. . . 816.
Močiùtė mánu. Nů Gótautienės . 868.
Močiùtė, miėgu nóriu. Nů Cvirkiėnės . . 869.
Motynėlė, kąn padaréj. Nů Dábkuvienės . . 580.
Mùdu du brólu. Nů Gótautienės . 776.
Naŭja karčemėlė. Nů Šálkuvienės . 601.
Naujamè daržely. Nů Rugiėnės . 689.
Ne-česlyva ta naktėlė. Nů Vidikytės 959.
Ne-česlyvas. Nů Blaziėnės . . 852.
Ne-česlyvas. Nů Senkáuskienės . 853.
Ne-česlyvi tie naméłej. Nů Senkáuskienės. . 873.
Ne děku tėvuj. Nů Stirbinskajtės . . . 820.
Ne jok, bernyti. Nů Cvirkiėnės . . . 683.
Ne jok, bernùzi. Nů Šopytės. . . 686.
Ne kukŭk, gegėlė. Nů Sadáuskienės. . . . 690.
Nemůnėly daug žuvėlu. Nů Norviliėnės . . . 952.
Ne-paimti Diėva cúdaj. Nů Kun. Kaz. Ejtutávičės 838.

Ne púski, vėjužėli. Nů Žalukiėnės . . . 584.
Ne pusk, vejėli. Nů Norviliėnės . . . . 931.
Ne sakýk, mérga, nikám. Nů Bakšájtienės. 512.
Nor màne diėdas. Nů Samůliėnės . . . 545.
Nóriu miėgu, čiučiulėlu. Nů Juškytės . . 695.
Nusišėriau. Nů Błažiėnės . . . . 517.
Nusišėrčiau sau žirgėlį. Nů Rugienytės . . . 781.
Nusikáldinčiau. Nů Bukšájtienės . . 532.
Nusiėjk, mergýtė. Nů Bakšájtienės . . 693.
Nů šermukšnėlu. Nů Norviliėnės . . . 929.
O ąnt dvarùžiu. Nů Juškytės. . . . 732.
O ąnt kálnu. Nů Didžpinigajčiùkės . 1015.
O ąnt kálnu putináj. Nů Dábkuvienės . . . 951.
O ąnt kálnu, ąnt áukštůjů. Nů Teresiėnės . 928.
O ąnt kálnu, ąnt kalnėlu. Nů Błažiėnės . 516.
O ąnt tìłtu žólės áugu. Nů Didžpinigajčiùkės . 734.
O ąnt tìłtu žolė áugu. Nů Vałájtienės . . 927.
O ąnt ùpiu, ąnt vąndens. Nů Bakšájtienės . . 576.
O, aš gėriau, pasigėrus. Nů Dábkuvienės. . . 773.
O, aš išgirdaú. Nů Veličkiėnės. . . 558.
O, aš išjódamas. Nů Šopytės . . . 795.
O aš łabáj pasigėriau. Nů Samůliėnės . . 632.
O aš mážas, ne-diėdelis. Nů Cvirkiėnės . . 704.
O aš ne nóriu. Nů Bakšájtienės . . . 520.
O aš pakłáusčiau. Nů Błažiėnės . 480.
O, brółau, brółau. Nů Błažiėnės . . 874.
O, gėriau, gėriau. Nů Błažiėnės . . 598.
O, ir àtlekė. Nů Bakšájtienės. . . 582.
O, ja jus nóriť. Nů Didžpinigajčiùkės . . 569.
O, jiėvùžė, jiėvùžė. Nů Pauriùkės . . 735.
O, kad aš áudziau. Nů Dábkuvienės . . . 926.
O, kad aš áugau. Nů Viksvytės . . 550.

O kad aš áugau. Nů Dábkuvienės . . 577.
O kad aš áugau. Nů Senkáuskienės . . 586.
O kad aš áugau. Nů Masiuliẽnės . . . . 785.
O kad aš áugau. Nů Sïnkuvienės . . . . 850.
O kad aš áugau. Nů Bakšájtienės . . . 925.
O kad aš buvaú. Nů Gótautienės . . 481.
O kad aš buvaú. Nů Norviliẽnės . . . 924.
O kad aš buvaú mergẽlė. Nů Mikštiẽnės. . 747.
O kad aš ėjaú. Nů Makariẽnės . . 837.
O kad aš ėjaú. Nů Błažiẽnės . . . . 849.
O kad aš ėjaú. Nů Staniulùkės Agótos . . 918.
O kad aš ėjaú. Nů Makariẽnės . . 493.
O kad aš ėjaú. Nů Żalukiẽnės . . . . 544.
O kad aš ėjaú. Nů Sïnkuvienės . . . . 602.
O kad aš gẽriau. Nů Dievïẽnės . . . 799.
O, kad aš gẽriau. Nů Bakšájtienės. . . . 798.
O, kad išaúštu. Nů Vidikytės. . . 519.
O kad aš jójau. Nů Dáškuvienės . . 703.
O kad aš jójau. Nů Łostiẽnės . . 922.
O kad aš jójau. Nů Juškytės . . . 923.
O kad aš pjóviau. Nů Dievïẽnės . 921.
O kad aš vandravaú. Nů Norviliẽnės . 492.
O kad jau tókia. Nů Juškytės . . . 539.
O kad mes ẽjum. Nů Bakšájtienės. . 549.
O kad mes ẽjum. Nů Bakšájtienės . . . . 955.
O kad mùdu áuguv. Nů Juškytės . . . . 800.
O kad mùdvi áuguv. Nů Dievïẽnės. . . . 487.
O kad mùdvi áuguv. Nů Gótautienės . . 769.
O, kad ne aúštu. Nů Senkáuskienės. . . . 942.
O kad tu nóri. Nů Norviliẽnės . . . . 954.
O kajp tu ėjsi. Nů Cvirkiẽnės . . . . 590.
O kanó, kanó. Nů Dáškuvienės . . . . 953.

O kanó zalĩ sódaj. Nů Dievičnės . . . 741.
O kas rytą, rytėlį. Nů Jurgajčiùkės . 742.
O kókia dabàr. Nů Norviliėnės . . . . 949.
O kur tu buváj. Nů Rinkytes . . . . 585.
O kur tu buváj. Nů Šopytes. . . 948.
O kur ėjsi. Nů Aleksiėnės . . . 950.
O kur tu ėjsi. Nů Totilùkės ir Błaziėnės . . 947.
O kur tu jósi. Nů Senkáuskienės . . . 740.
O ků jus lúdit. Nů Bakšájtienės . . . . 739.
O, ků mergėlė. Nů Senkáuskienės . . . 1021.
Óla, karvėlė, karvùtė. Nů Bakšájtienės 736.
O liėła bėda. Nů Mikštiėnės iš Užnemůnių . 1022.
O, lygus łaukáj. Nů Gvildiėnės . . . 644.
O mergytė, buk akyła. Nů Totilytės . 488.
O strazdùži, strazdùži. Nů Juškytės . . 779.
O, taj dėku močiùtej. Nů Błaziėnės . 775.
O, tu, bernėli. Nů Viksvės . . . 1020.
O tu, bernėli. Nů Błaziėnės . . . 943.
O, tu, Dievaj. Nů Vidikytės . . . 556.
O, tu, dukrėlė-vientúrtė. Nů Barisiėnės . . 597.
O, tu, liėpa, liėpa. Nů Kasiuliėnės. . 478.
O, tu, liėpa, liėpa. Nů Rugienytės . . . . 793.
O, tu, mergėlė. Nů Senkáuskienės . . . 745
O, tu, ožkùtė. Nů Mockytės . . 705.
O, tu, strazdėli. Nů Jonájtienės . . 778.
O, tu, strázdaj, strazdùži. Nů Senkáuskienės 555.
O, tu, strázdaj, strazdùži. Nů Dáškuvienės . . 1019.
O, tu, žvirblėli. Nů Norviliėnės . . 733.
Padajnůsim. Nů Dábkuvienės. . . . 958.
Padajnůsiu. Nů Bakšájtienės . . 1017.
Paimk dalgėlį. Nů Ejrošytės. . . 1013.
Par áukštus kalnėlus. Nů Gramałájtės . . 1012.

Par dvī dıĕnį Danıùła. Nů Kasıulıĕnės . . . 1014.
Parĕjn jautélej. Nů Błażıĕnės . . . . 1005.
Par gìrę-giružĕlę. Nů Vidikýtės . . . . 1010.
Par gìrę-giružĕlę. Nů Dábkuvıėnės. . . . 1011.
Par girélę jójau. Nů Patašıuvıĕnės. . . 1008.
Par gìrę jójau. Nů Žìndžıuvıėnės . . . . 1009.
Par nedėlĕlę. Nů Šviderskıĕnės . . . . 1007.
Par šilélį jójau. Nů Sadáuskıėnės . . . 786.
Par žálį gójų. Nů Norvilıĕnės . . . 1006.
Pasąmdýčıau. Nů Juškýtės . . . . 768.
Pasĕjau mıėžélį. Nů Masıulıĕnės . . . 540.
Pasĕjau rútą. Nů Teresıĕnės . . . . . 999.
Pasıĕju tėvélis. Nů Bakšájtıėnės . . . 500.
Pas mánu tėvélį. Nů Sadáuskıėnės. . . 1004.
Pas mánu tėvélį. Nů Gótautıėnės . . . . 1003.
Pas mánu tėvélį. Nů Senkáuskıėnės . . . 1002.
Pas močıùtę áugau. Nů Důbıĕnės . . . . 1001.
Pas močıùtę búdama. Nů Bakšájtıėnės . . 1000.
Pas motynĕlę. Nů Kazakáuskıėnės . . . 543.
Pas matušájtę. Nů Iostıĕnės . . . 613.
Pašérdinčıau, pakáusdinčıau. Nů Juškýtės . 534.
Patıĕ mánu. Nů Důbıĕnės . . 495.
Pavásaris, łaukarĕlis. Nů Viksvýtės . . . 855.
Pęnki brolélej. Nů Bałtrušajčıùkės . . 551.
Po bijunĕlu. Nů Viksvýtės . . . . 782.
Po mánu tĕvu dváru. Nů Gótautıėnės . . 981.
Po távu nů músu. Nů Senkáuskıėnės . . 526.
Po tėvélu dvarélu. Nů Šopýtės . . 897.
Po tėvužĕlu. Nů Gótautıėnės. . . . 574.
Po úlyčıas, po žalásıas. Nů Juškýtės . . . 562.
Pramánė mànę. Nů Bakšájtıėnės . . . . 531.
Prašýčıau Dıĕvu. Nů Vidikýtės . . . . . 920.

Prie pėčiaus gálu. Nů Mockytės. . . . . 537.
Prijõju dváras svetėlu. Nů Dábkuvienės . . . 472.
Prisiriņkaú ůgėles. Nů Cvirkiėnės . . . . 898.
Pro váriu vartužėlus. Nů Bakšájtienės . . . 899.
Pušů stůlpaj. Nů Senkáuskienės. . . . . 494.
Pútė, pútė. Nů Senkáuskienės . . . . . 900.
Raudóna rózė, raudóna. Nů Důbriėnės. . . . 491.
Rúpinůsi sengalvėlė. Nů Aleksiėnės . . . . 611.
Rútu daržely. Nů Vidikytės. . . . . 991.
Saduliėle, dobiló. Nů Norviliėnės. . . . . 554.
Sėdžiu už stálu. Nů Sutkájtienės . . . . 479.
Sákė žmonėlej. Nů Viksvytės . . . . . 486.
Sákė tàvę, mergužėlė. Nů Dáškuvienės . . . 465.
Sėdžiu už stalėlu. Nů Šopytės . . . . . 587.
Sėjau rútą. Nů Didžpinigajčiùkės . . . . 710.
Sesů pýnė vajnikėlį. Nů Jokajčiùkės . . . . 485.
Slůžyk, mergėlė. Nů Bakšájtienės . . . . 469.
Stąnkus—ponájtis. Nů Dábkuvienės . . . . 845.
Stóvi brólužėlis. Nů Veličkos . . . . . 988.
Stov staklėlės. Nů Bakšájtienės . . . . . 468.
Siųntė mànę. Nů Barisiėnės . . . . 840.
Siųntė mànę. Nů Juškytės . . . . . 813.
Siųntė mànę močiùtė. Nů Gótautienės . . . 513.
Siųntė močiùtė. Nů Drėviėnės . . . . 814.
Siųntė mànę močiùtė. Nů Dábkuvienės . . . 824.
Siųntė mànę močiùtė Nů Šopytės . . . 806.
Siųntė močiùtė. Nů Gótautienės. . . 784.
Siųntė mànę močiùtė. Nů Juškytės . . . . 841.
Siųntė motynėlė. Nů Kasiuliėnės . . . . 807.
Siųntė mànę motynėlė. Nů Juškytės . . . . 810.
Siųntė, siųntė, motynėlė. Nů Senkáuskienės. . . 809.
Siųntė mànę motynėlė. Nů Bakšájtienės . . . 808.

Siųntė mánę motynėlė. Nů Vidikytės . . 507.
Siųntė mànę motynėlė. Nů Gótautienės . . . 817.
Siųntė mànę motynėlė. Nů Totilienės . . 842.
Siųntė mànė motynėlė. Nů Gótautienės . . 839.
Siųntė mànę motynėlė. Nů Bakšájtienės . . 823.
Siųntė mànę motynėlė. Nů Cvirkienės . . 822.
Siųntė pónas sávu slúgą. Nů Bakšájtienės . 811.
Suderėju mergėlę. Nů Gótautienės . . . 986
Sùkur, mùkur, kąn viréj? Nů Adomájtienės . 737.
Su pipirėlejs. Nů Norvilienės. . . 987.
Su pirmája vajkėlus. Nů Důbienės . . . 565.
Susijóju trys bernėlej. Nů Plaušiniùkės 725.
Sušvilpinu. Nů Šopytės. . . . 985
Sęndiėn gérsim. Nů Norviličnės . . 790.
Šęn naktėlę. Nů Čičirkienės . . . 573.
Šęn naktėlę. Nů Lidejkienės . . . 572
Šęn naktėlę par naktėlę Nů Lidejkienės. . 467.
Šęn naktėlę par naktėlę. Nů Stirbinskienės . . 980.
Šęn naktėlę par naktėlę Nů Bakšájtienės . . 505.
Šęn naktėlę par naktėlę. Nů Norvilienės . . . 506.
šęn naktėlę par naktėlę. Nů Maštáuskienės . . 614.
šęn náktį, par náktį. Nů Januškytės . . . 977.
šęn tąmsę naktėlę. Nů Vidikytės . . . . 541.
šęn vásarą. Nů Błaziėnės . . . 979.
šėrtau žirgėlį. Nů Senkáuskienės . . . 978.
šerk, tėvėli, žirgėlį. Nů Bakšájtienės . 751.
šiłaj, pušýnaj. Nů Vałájtienės . . . 998.
šiłaj, pušýnaj. Nů Viksvytės. . 477.
šiłaj, pušýnaj. Nů Gótautienės . 783.
šįn rudenėlį. Nů Juškytės . . 561.
šývas arklys, šývas. Nů Błaziėnes . . 997.
šokinėju ponà Óna. Nů Důbienės . 476.

Taj dìdi dỹvaj. Nů Dábkuvienės . . 819.
Taj gražėj žỹdi. Nů Dáškuvienės . . . . 996.
Taj vis ma, taj vis ma. Nů Cvirkiẽnės . . . 511.
Tą̃msi naktėlė be vẽju. Nů Šopỹtės. . . 471.
Tąmsùžė tému. Nů Teresiẽnės . . 470.
Tas łakštingalẽlis. Nů Sìnkuvienės. . 496.
Téka, téka upelẽlis. Nů Juškỹtės . . . 510.
Tiė namáj — prágaraj. Nů Vidikỹtės. . . 548.
Tėtùši mánu. Nů Rimkỹtės (Rinkỹtės) . . . 509.
Tėvėli mánu. Nů Jaurošajčiùkės . . . . 994.
Tėvėli mánu. Nů Šálkuvienės . . . 462.
Tėvỹti mánu. Nů Bakšájtienės . . . 473.
Tėvužėli mánu. Nů Šviderskiẽnės . . . . 993.
Tėvužėli mánu. Nů Dievíẽnės. . . . 995.
Tėvùčiu dvarẽly. Nů Pirájtis. . . . 536.
Tilžės miestẽly. Nů Bakšájtienės . . . . 642.
Tólek buvaú géras. Nů Sutkájtienės . . . 856.
Tos dìdelės tąnciáunįnkės. Nů Sadáuskienės) . . 538.
Trakė beržẽlis stovẽju. Nů Vidikỹtės . . . 875.
Trakė beržẽlis stovẽju. Nů Juškỹtės . . . 876.
Trakė beržẽlis stovẽju. Nů Džiaugỹtės . . . 877.
Tu, bernỹti, atsitráuk. Nů Vidikỹtės . . . 992.
Tu, girùžė. Nů Gótautienės . . . . . 474.
Turẽju bobẽlė. Nů Stanrulỹtės . . . . 593.
Tur gérvė. Nů Pavalkiẽnės . . . . . 838.
Tùri močiùtė. Nů Senkáuskienės . . . 464.
Tur mánu tėvėlis. Nů Tumusiẽnės . . . . 502.
Turrù brólį. Nů Dievíẽnės . . . . . 901.
Turiù pórą gražiú sùknių. Nů Bakšájtienės . . 902.
Tu, sakalẽli. Nů Viksvỹtės . . . . . 475.
Tu, vyturẽli. Nů Kazakáuskienės . . . . 552.
Uj, bárė, bárė. Nů Jonájtienės . . . . 857.

Uj, Diĕvaj mánu. Nů Bakšájtienės. . . 838a.
Uj, Dievùlau, Dievuléli. Nů Kemzuriùkės . 903.
Uj, tu, žirgéli. Nů Staniulytės . . 621.
Uj, uj, uj, Diĕvaj. Nů Rožnytės . . 499.
Uj, uj, uj, Diĕvaj. Nů Norviliĕnės. . . . 518.
Uj, uj, uj, Diĕvaj. Nů Dievičnės . . . 904.
Uj, uj, uj, uj, Dievulélau. Nů Bakšájtienės . . 766.
Užaugĭnu. Nů Juškytės. . . . . 962.
Už júriu-máriu. Nů Juškytės. . . . . 962.
Už júriu-máriu. Nů Bakšájtienės . . . 715.
Už júriu-marélu.. Nů Kučinskienės. . 963.
Už júriu, už máriu. Nů Blažiĕnės. . . 498.
Už jurélu-marélu. Nů Čičirkiĕnės . . . . 797.
Už jurélu-marélu. Nů Blažiĕnės . . . . 489.
Už jurélu, už marélu. Nů Totiliĕnės . . . 846.
Užkinkýkit bĕrus žĭrgus. Nů Senkáuskienės . . 559.
Už stálu sėdėjau. Nů Dajlydalės . . . . 596.
Vaj, ąnžůlėlis. Nů Juškytės . . . . . 557.
Vájkščio tėvélis. Nů Dievičnės . . 687.
Vájkščio, vájkščio łókė (meškà). Nů Blažiĕnės. . 965.
Važiůkit, svetélej. Nů Gótautienės. . . . 560.
Vĭlniaus miĕste žalĭ brómaj. Nů Vidikytės . . 847.
Vĭlniaus mestély. Nů Rinkytės . . . 563.
Visù kelù rájtas jójau. Nů Pocálės . . . 788.
Žádi žvĭrblis dùkters důti. Nů Masiuliĕnės . . 501.
Žalamè kujtỹ. Nů Vidikytes . . . . . 553.
Žaló gĭrio. Nů Blažiĕnės 639
Žaló łąnkó obalỹns. Nů Stánkuvienės . . 967.
Žaló girélė. Nů Důbiĕnės . . . . 535.
Žaló łąnkélė. Nů Bakšájtienės . . . . 966.
Žalóje łąnkélė Nů Maštáuskienės . . . . 792.
Žirgužėli, tu, mánu. Nů Masiuliĕnės . . 490.

STĄMBESNIĖJIĖ RŶKLEJ.

Dáina.	*Pósmas.*	*Išspáusta.*	*Patajsýk.*
Užraše		Tréčia	Trečià
466.	5.	Par łankélį	Par łaukélį
—	10.	bernužėlį	bernužėlį
476.	17.	Benė	Benė
481.	7.	gelbėsiu	gélbėsiu
—	8.	pusėlė	pušėlė
490.		Nů Dubrėnės	Nů Důbrėnės
516.	9.	Zalúju	Žalúju
527.	2.	Zalúju	Žalúju
529.	2.	sutiku	sutìku
535.	1	Zaló	Žaló
—	—	Zalì	Žalì
—	3 ir 7.	Zalì	Žalì
546.	2	Zalám	Žalám
547.	1.	Alc	Alè ?
563.	3.	Zirgélį	Žirgélį
575.	6.	ziponůtas	žiponůtas
585.	6.	kinkýki	kįnkýki
590.	4.	skalbėją	skalbėję
591.	—	Nů Błajvįnskrėnės	Nů Błavìnskrėnės
616.	1.	grrėžlė	grėžlė (grėžlùkė)
621.	3.	Išėjn	Išėjn
642.	4.	tėvėlu	tėvėlu

Dáina.	*Pósmas.*	*Išspáusta.*	*Patajsýk.*
650.	4.	šìrmůju	šìrmůjů
657.	2.	múdrindamas	mùdrindamas
671.	1.	ženóti	ženóti
676.		Nů Juškytiės	Nů Juškytės
685.	1.	Manu	Mánu
741.	7 ir 8.	Płonásias	Płónasias
742.	8.	lygiůšius	lygiůšius
759.	6.	Ušvùžej	Ůšvùžej
768.	3.	čėstužėlį	čėsužėlį
780.	3.	devėsiu	dėvėsiu
—	10 ir 11.	Diėpadė	Diė-padė
842.	20.	jůdbėriu	jůdbėriu
896.	10.	parėjęs	parėjęs
917.	8.	Pàłąngos	Pałąngós
922.		Nů Łostiėnės	Nů Łostiėnės
969.	8.	O;	O,

Łákštas.

439.	Rìnkytės	Rįnkytės
442.	884	848
443.	Rįnkytės	Rįnkytės
444.	Juškytes	Juškytės
414.	Vidikytes	Vidikytės
446.	tababėle	tabakėlė
448.	par dvárá	par dvárą

Paajšklnias sutrúmpinimu.

ds žęnklin du-syk.
Ves.—vesélijos dájnos.

DAINŲ MELODIJOS

468 [456 (479)].

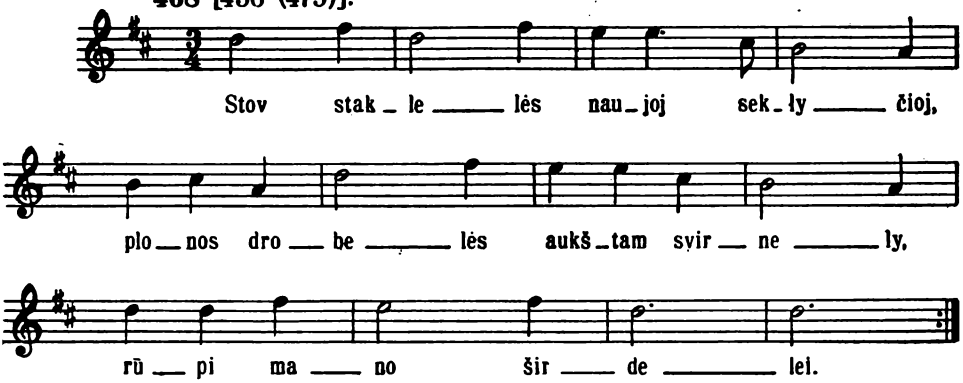

470 [131 (132)]. Var. 1281.

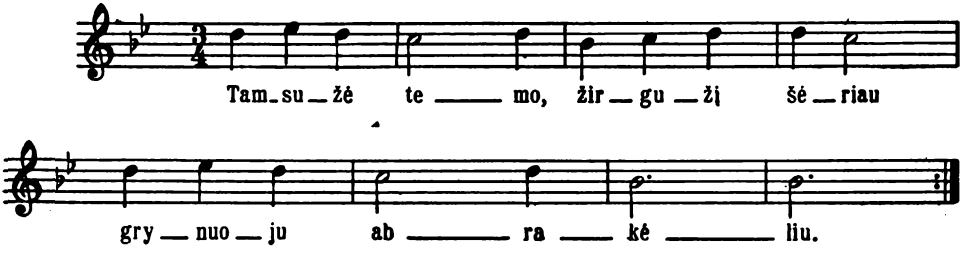

SD 700.

470 [1281 (1330)]. Var. 131.

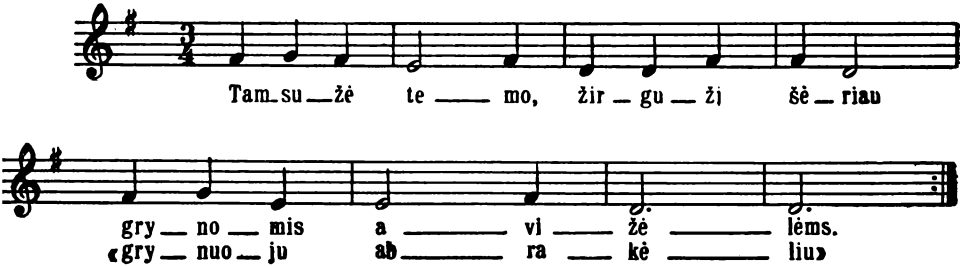

SD 700.

473 [139 (140)].

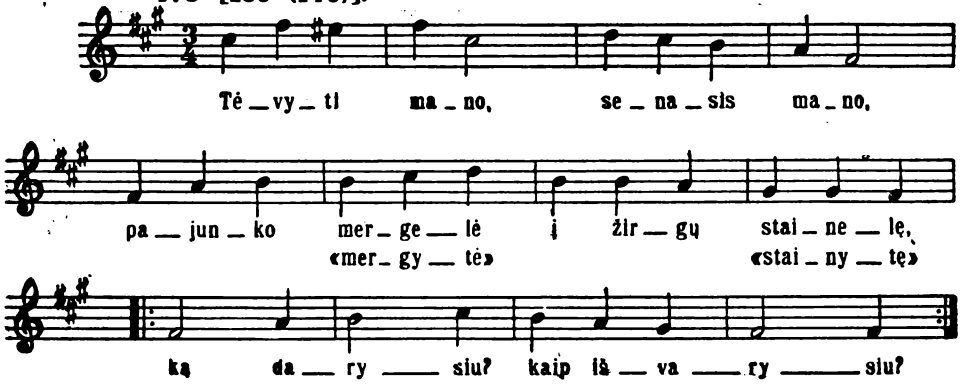

ML.

475 [160 (161)].

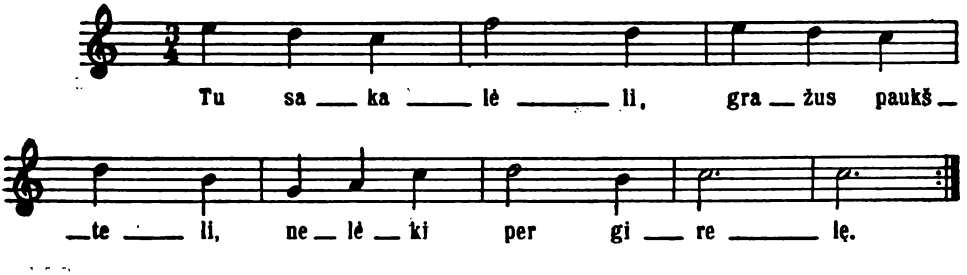

477 [439 (459)].

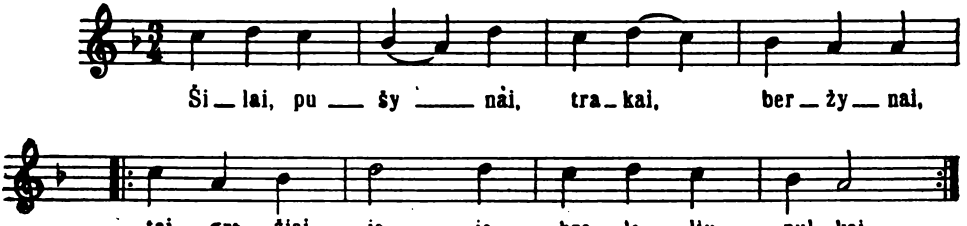

480 [98 (99)].

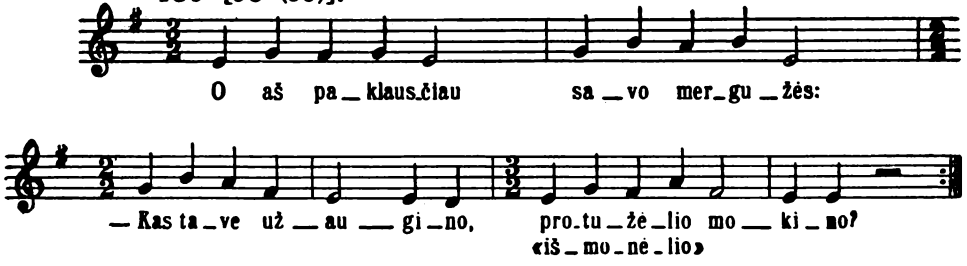

482 [805 (843)].

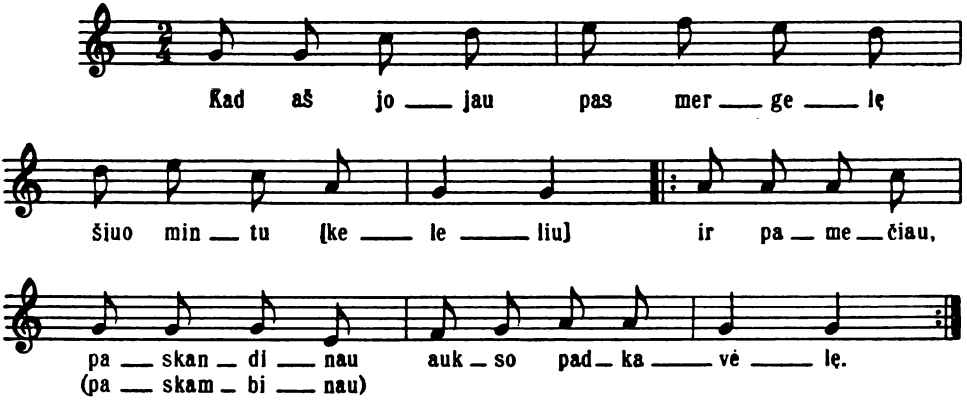

486 [362 (373)].

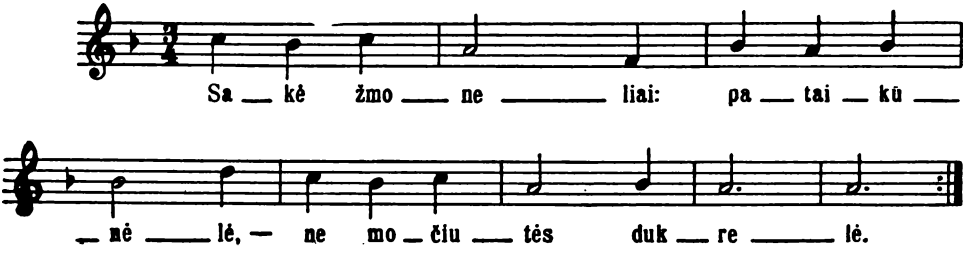

489 [660 (694)].

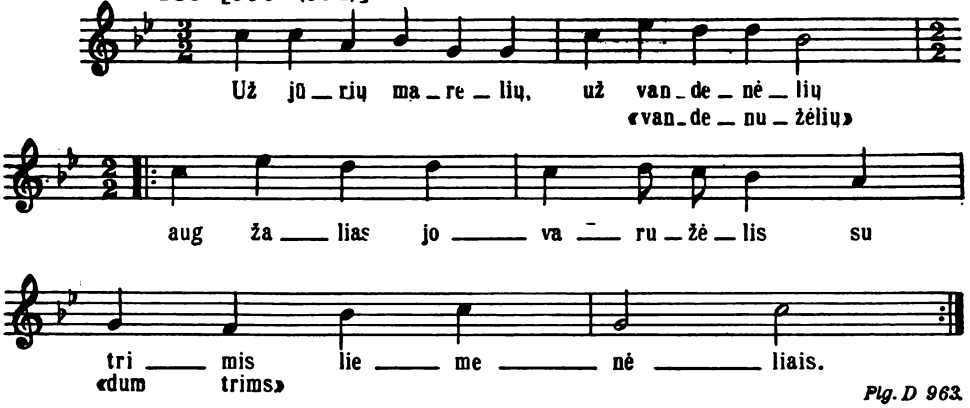

Plg. D 963.

497 [594 (622)], plg. 571.

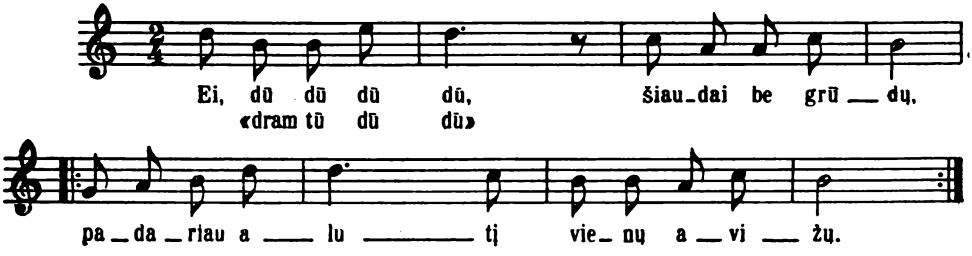

498 [661 (695)], artima 107 (108).

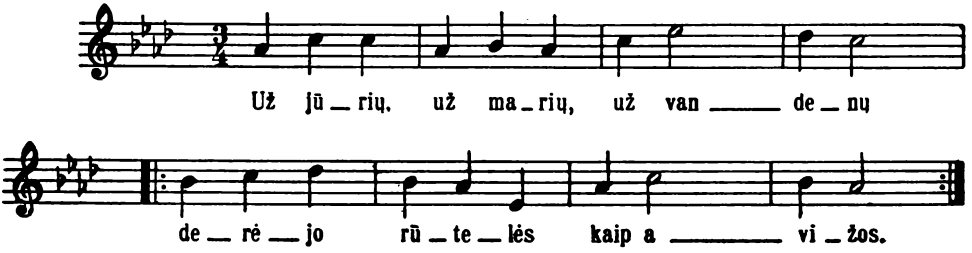

501 [1233 (1281)], plg. 1234.

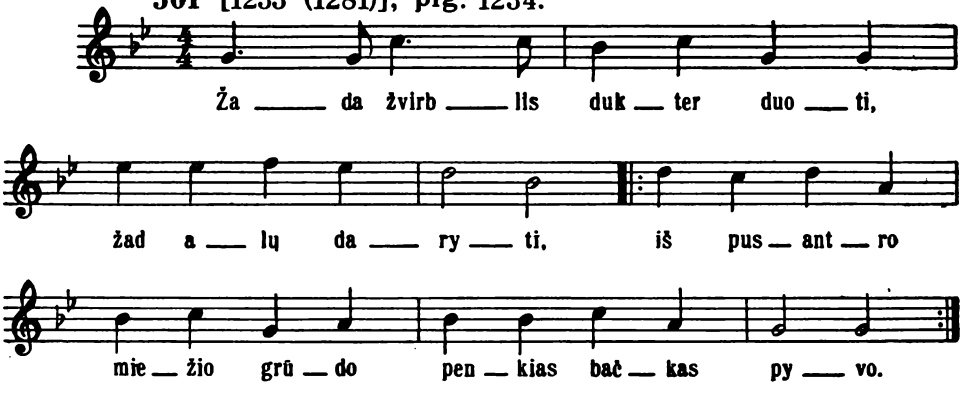

SD 631.

505 [190 (192)].

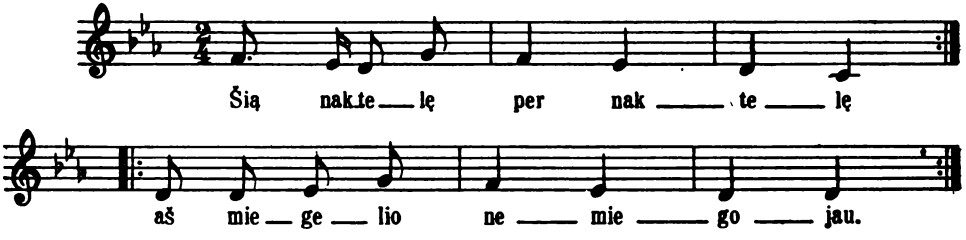

D 572, 573; plg. 322, 467.

505 [191 (193)].

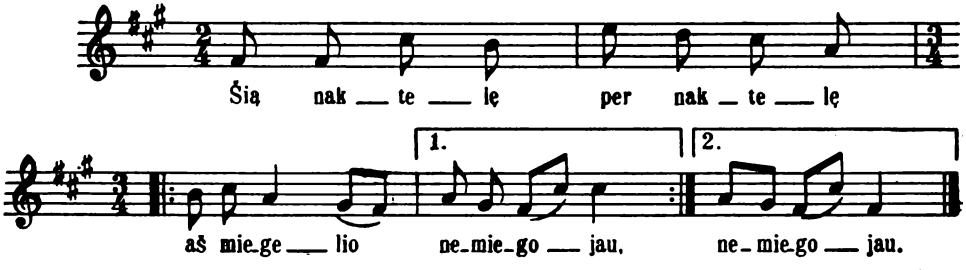

D 572, 573; plg. D 467.

506 [196 (439)]. **Var. 194, 195.**

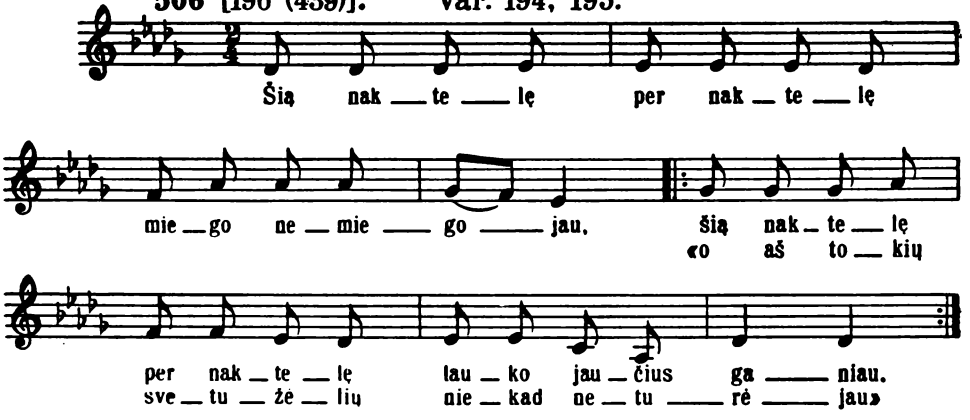

D 614; plg. D 322, 467, 572, 573, 980, 1556; SD 776.

507 [463 (486)].

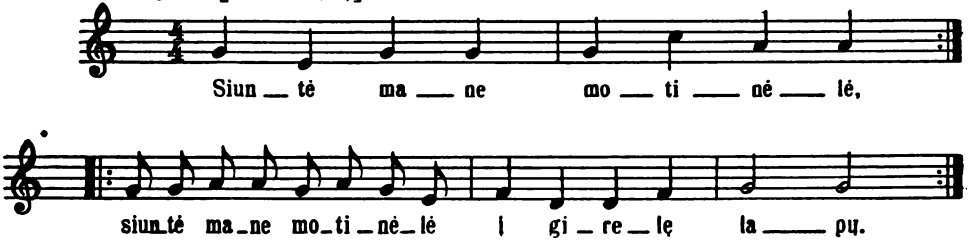

510 [136 (137)].

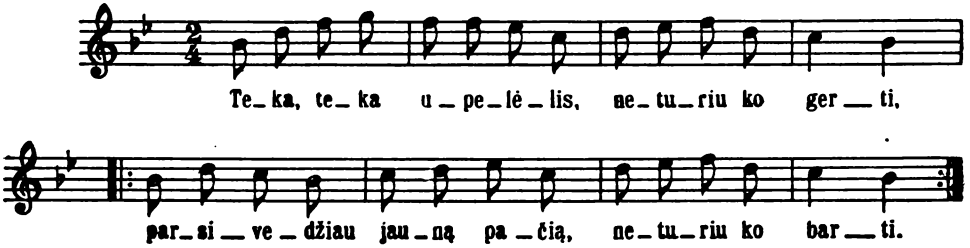

510 [137 (138)].

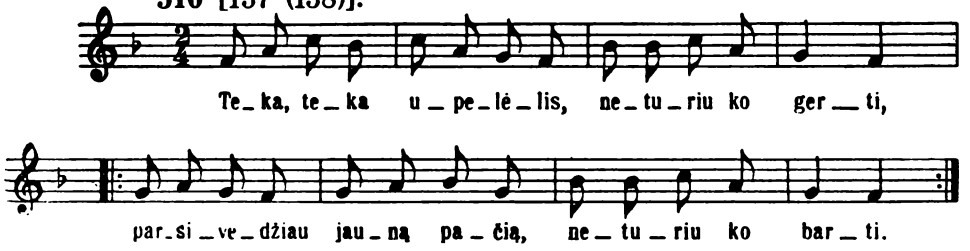

511 [130 (131)].

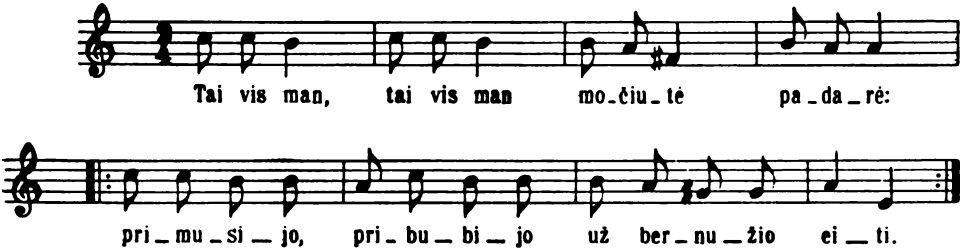

512 [1157 (1203)].

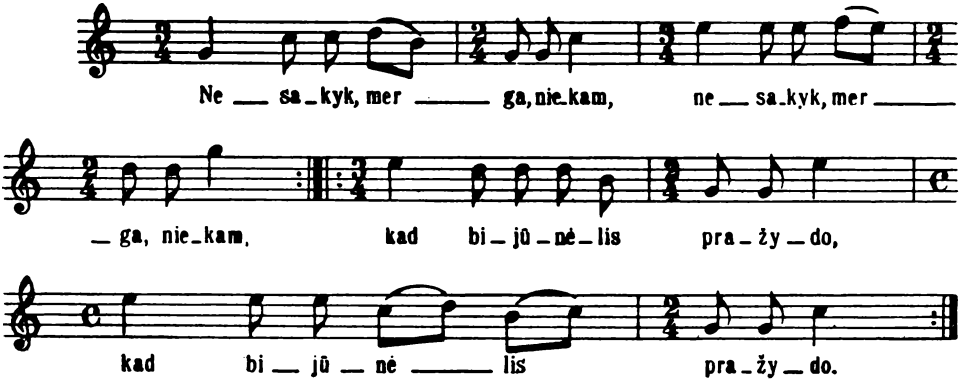

513 [314 (317, 319, 321)]. Var. 313, 314.

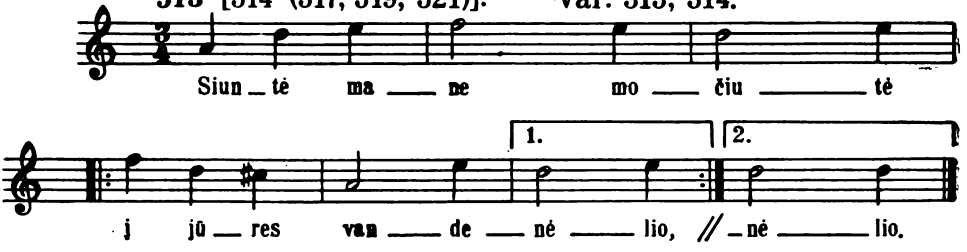

D 806; SD 81.

513 [316 (320)], plg. 312, 317, 460, 473.

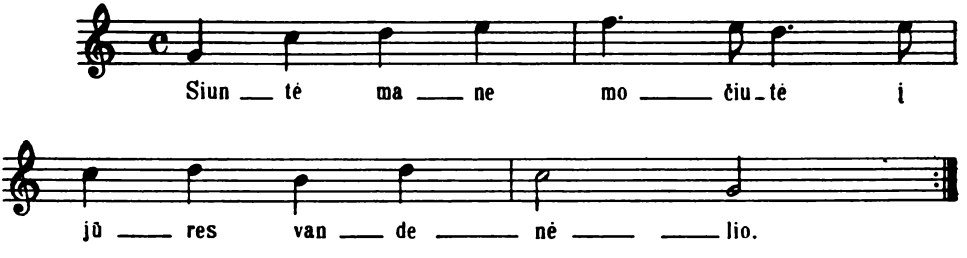

D 806; SD 81.

515 [824 (862)].

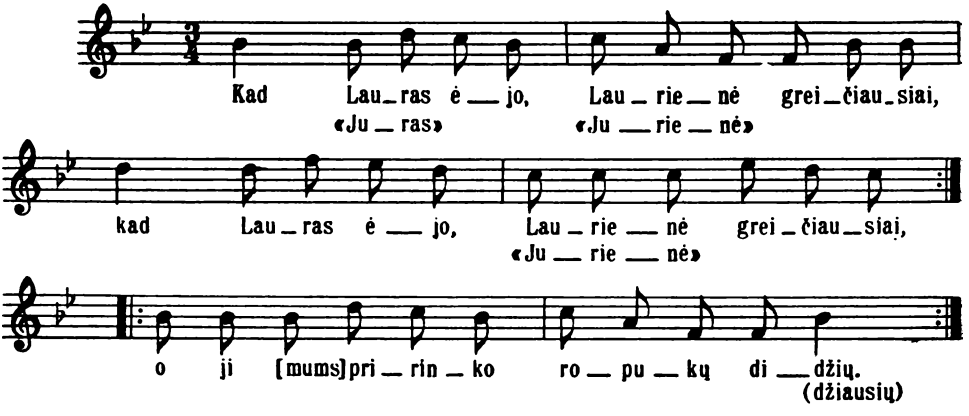

518 [682 (717)].

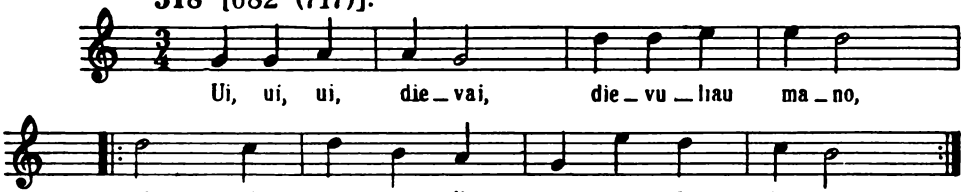

SD 223, 802; plg. D 213, 369.

520 [99 (100)], plg. 100.

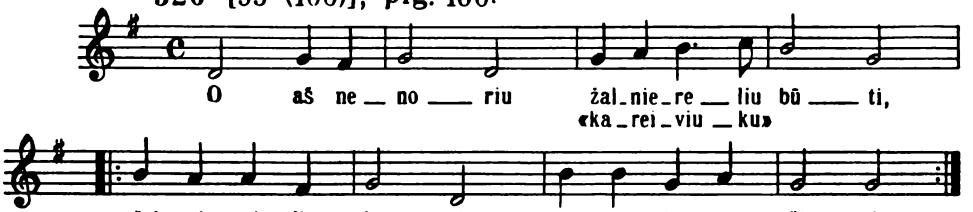

520 [100 (101)], plg. 99, 100.

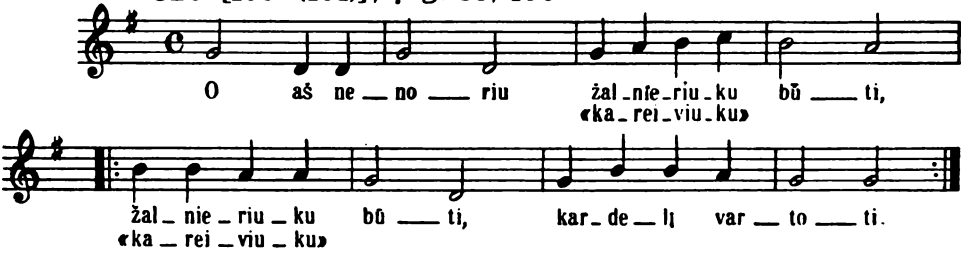

521 [1063 (1107)].

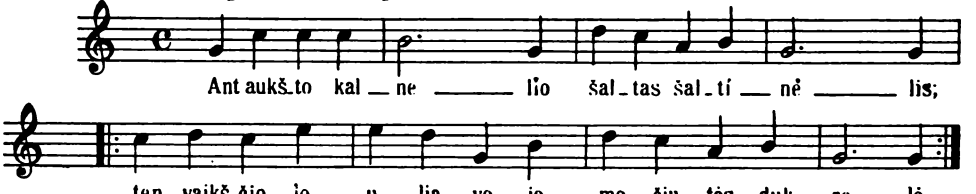

Plg. D 717, 1560.

522 [1001 (1044)].

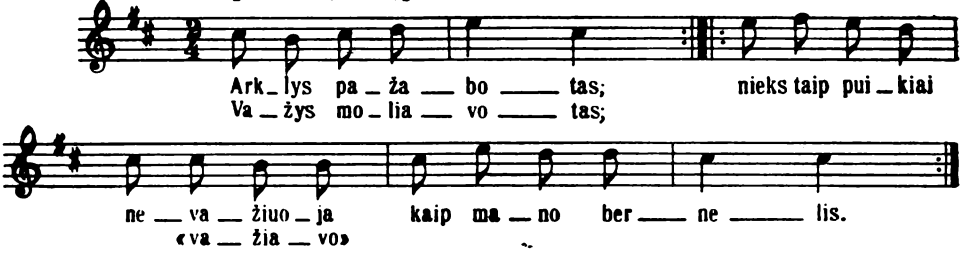

524 [1036 (1080)] = 1037 (1081) = 1038 (1082).

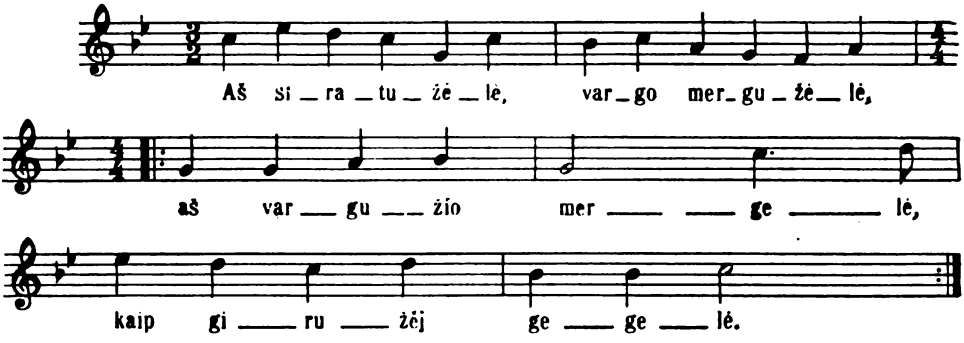

527 [1543 (1604)], plg. 1544.

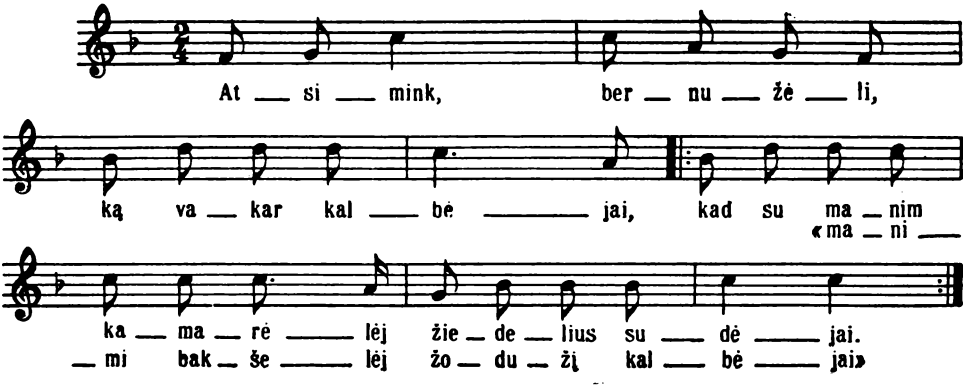

SD 1016; plg. D 803a.

527 [1542 (1604)].

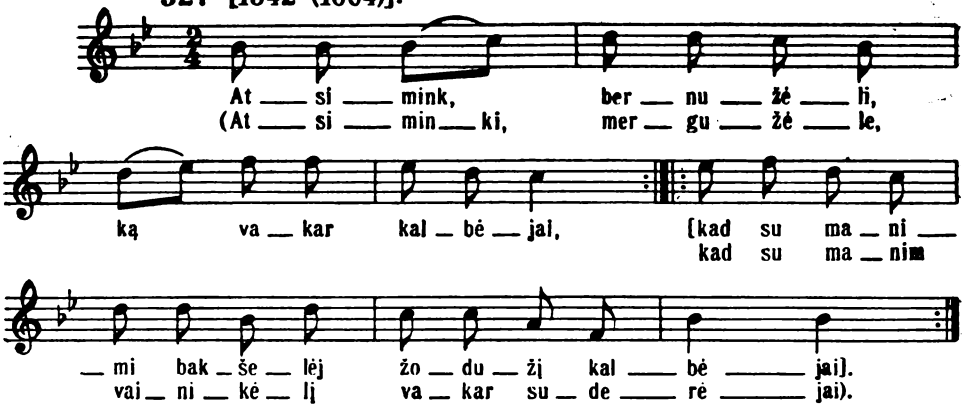

SD 1016; plg. D 803a.

531 [347 (357)], plg. 502.

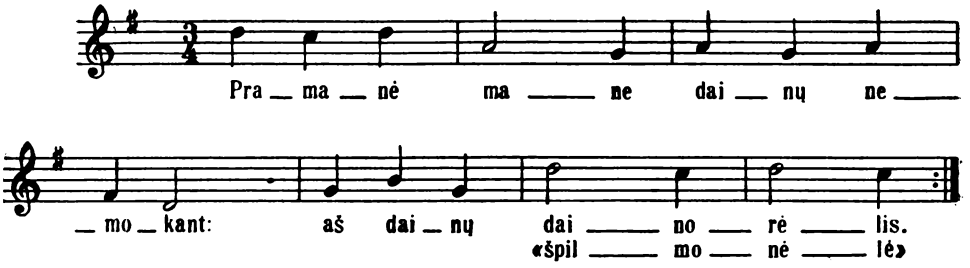

Plg. D 528.

531 [348 (358)].

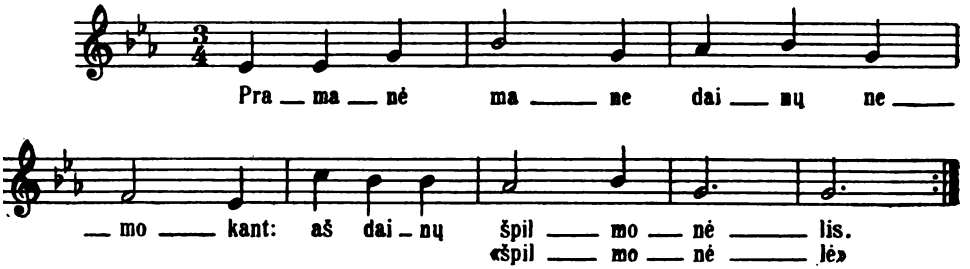

532 [201 (199)].

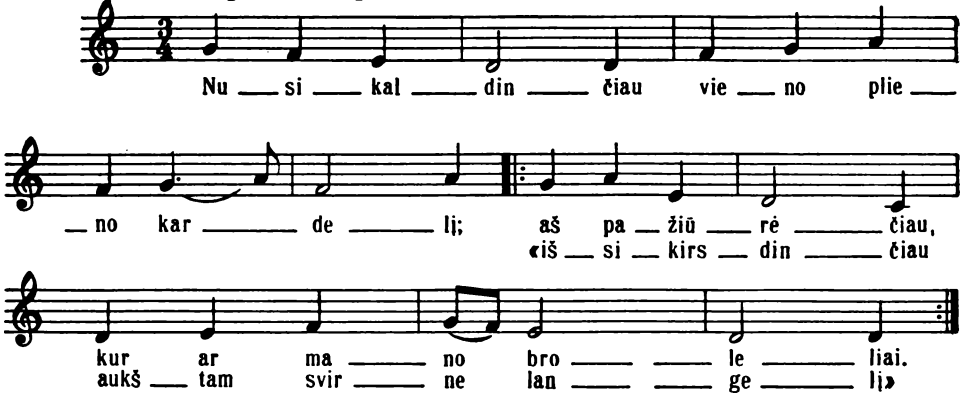

534 [420 (433)].

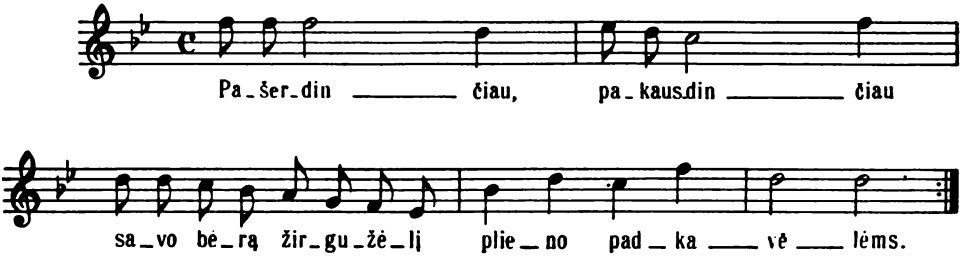

539 [282 (283)].

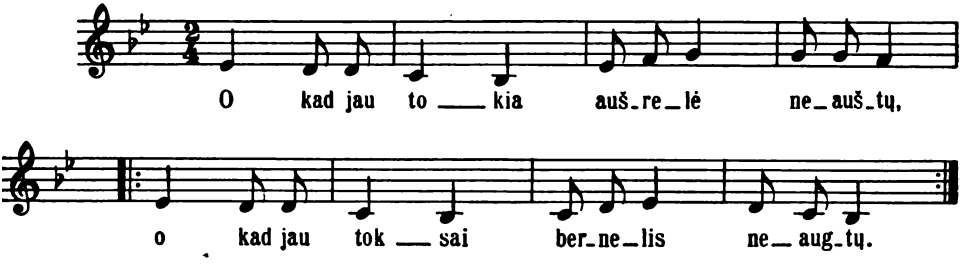

543 [236 (237)].

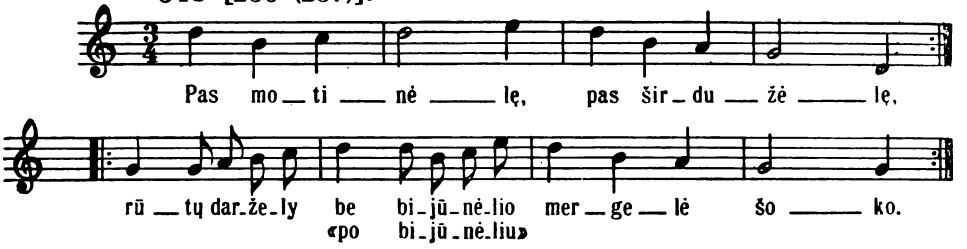

549 [283 (285)].

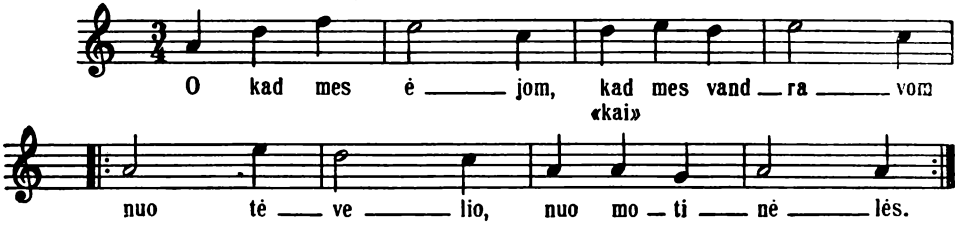

550 [241 (242)], plg. 242.

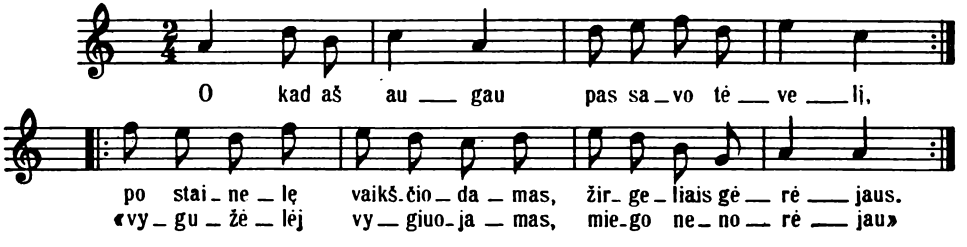

550 [242 (243)]. Var. 241.

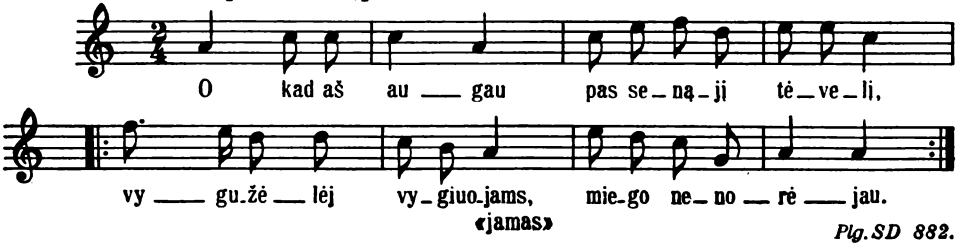

Plg. SD 882.

563 [490 (515)].

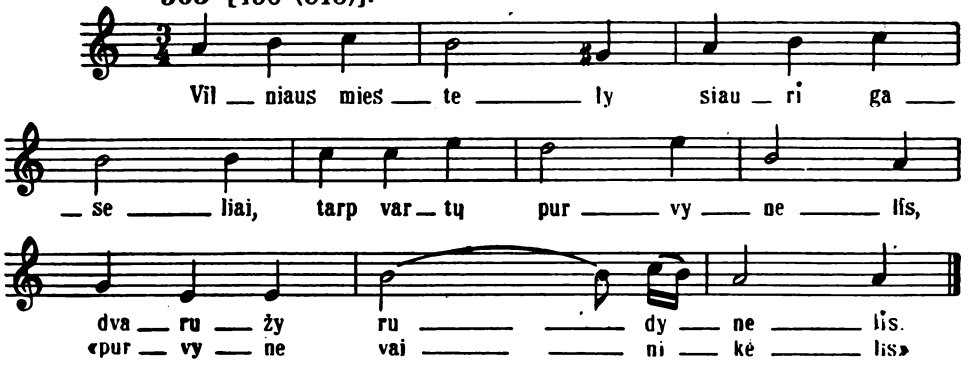

563 [491 (516)], plg. 516.

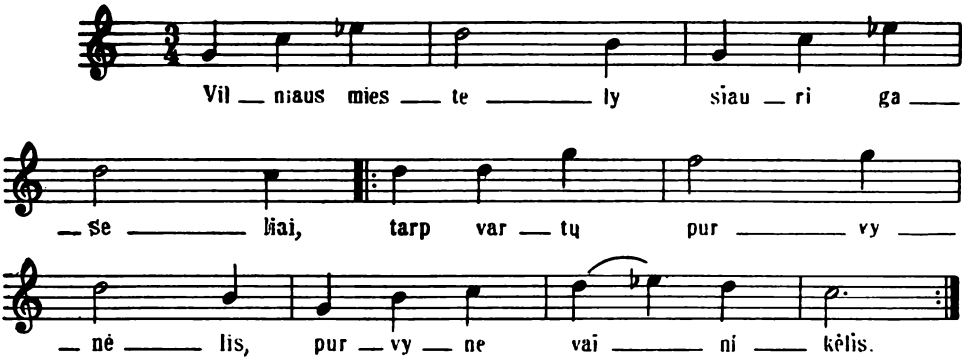

566 [753 (790)].

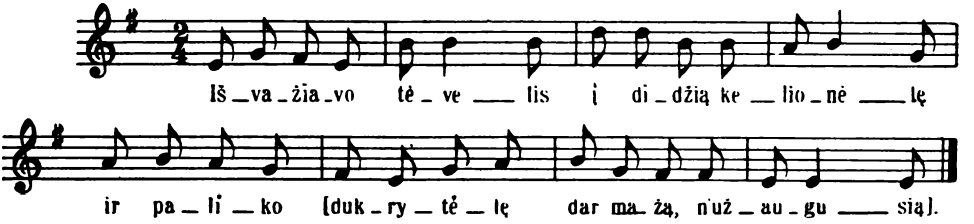

Plg. D 380.

568 [757 (795)].

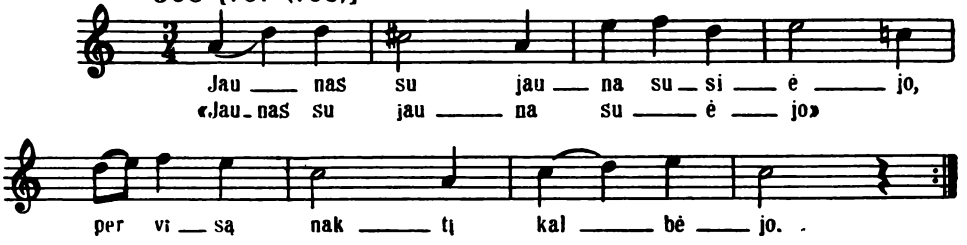

572 [199 (438)].

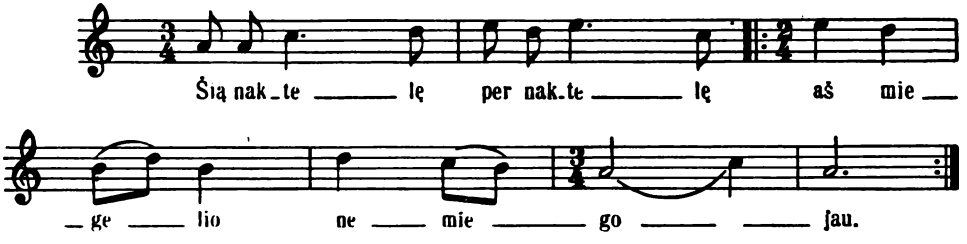

D 505. 573; plg. D 322, 467, 614, 980, 1556.

576 [105 (106)].

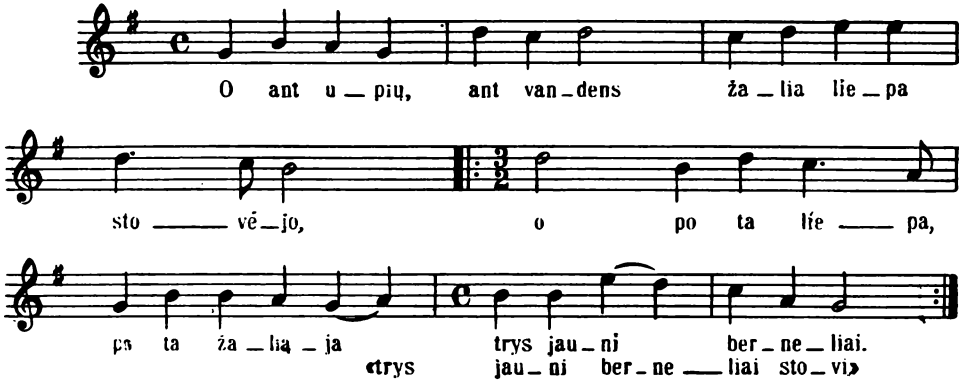

Plg.SD 134.

577 [239 (240)].

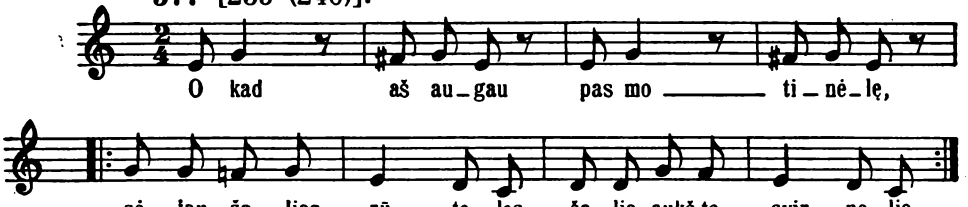

Plg. D 785.

579 [503 (528)].

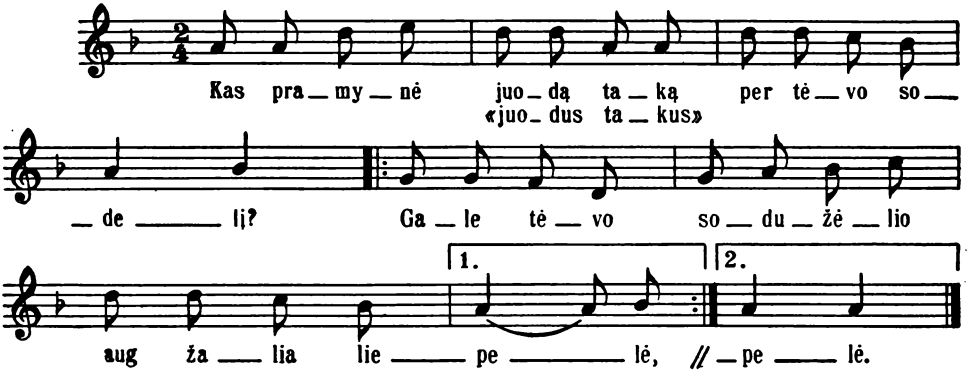

583 [727 (762)]. Var. 12, 726.

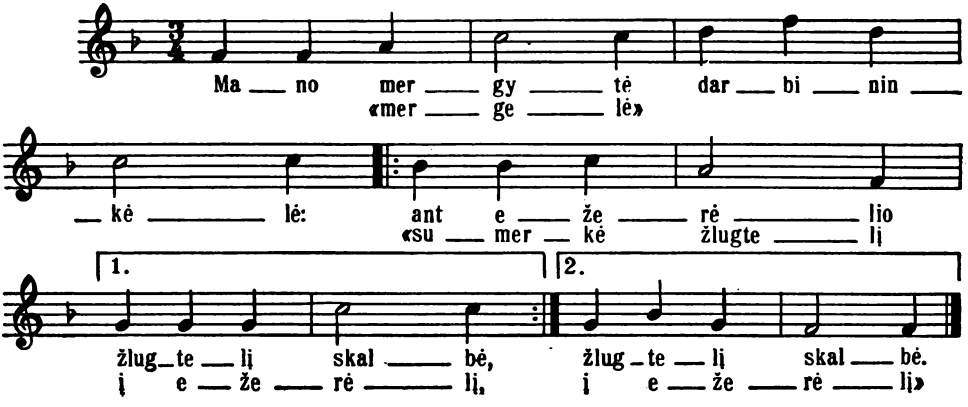

Plg. SD 359.

585 [81 (82)].

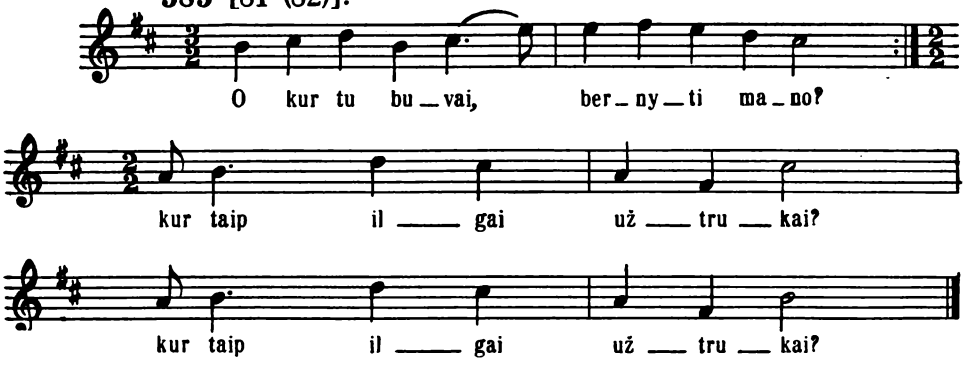

SD 51; plg. D 1085.

587 [378 (390)]. Var. 376, 377.

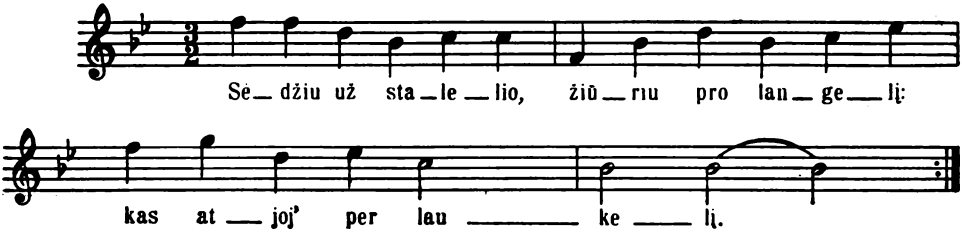

Plg. D 283, 284, 285, 479; plg. SD 319, 522, 524.

587 [376 (388)]. Var. 377.

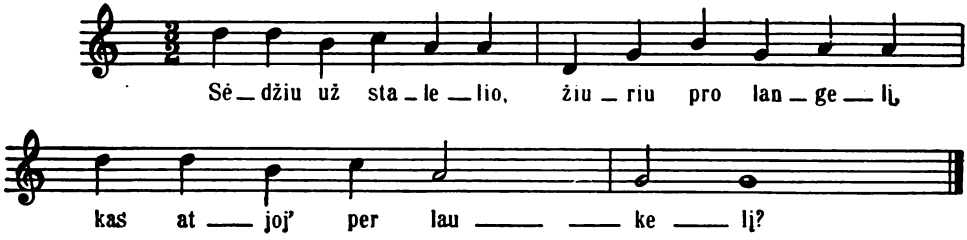

Plg. D 283, 284, 285, 479; plg. SD 319, 522, 524, 1019.

588 [976 (1018)]. **Var. 285; plg. 977.**

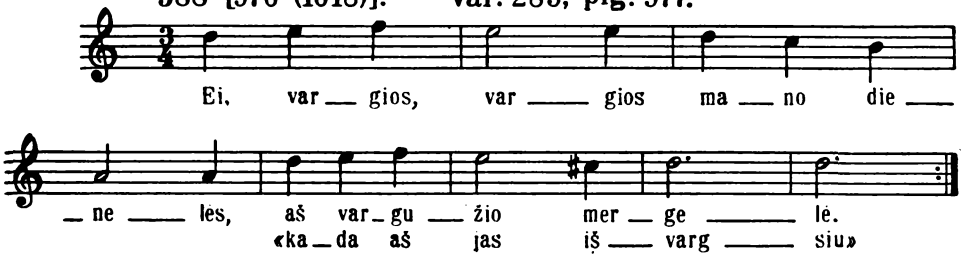

600 [528 (554)].

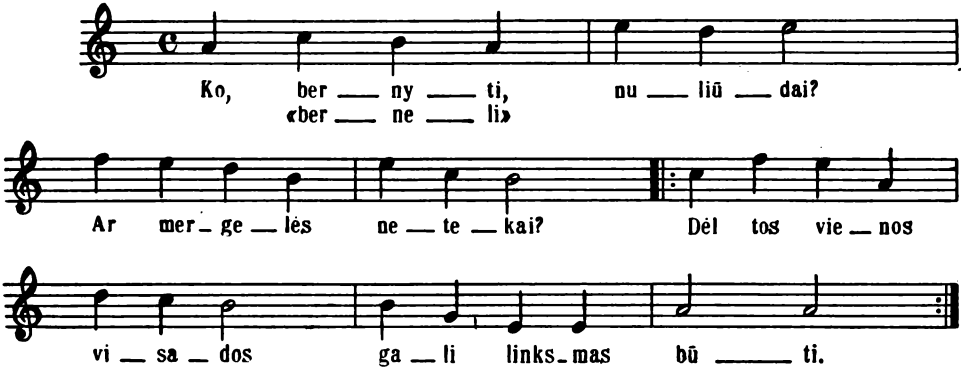

603 [1111 (1156)]. **Var. 595, 610.**

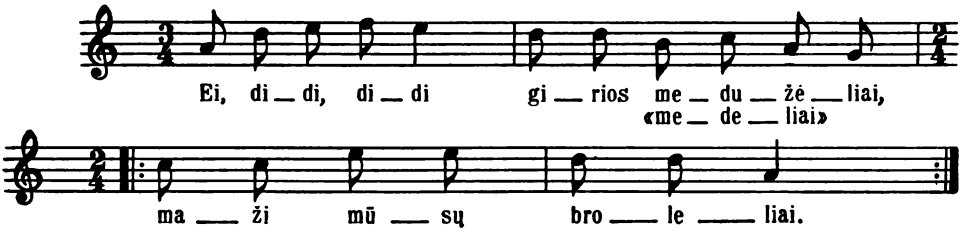

SD III, 433.

603 [1112 (1157)].

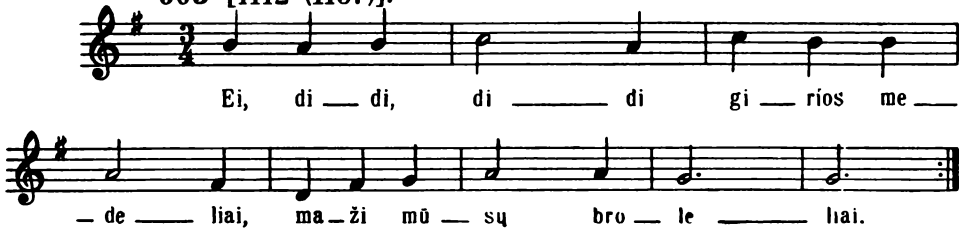

SD IIL 433

604 [615 (645, 646)].

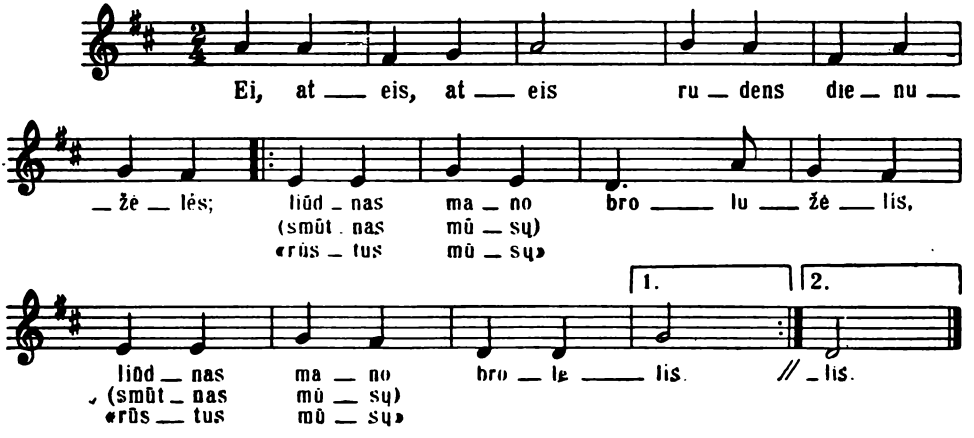

605 [597 (626)].

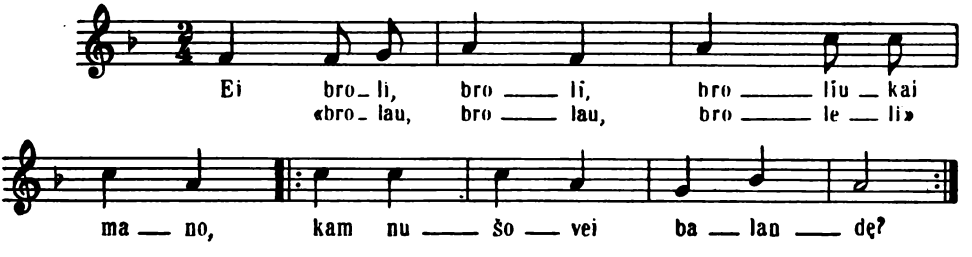

606 [959 (1001)].

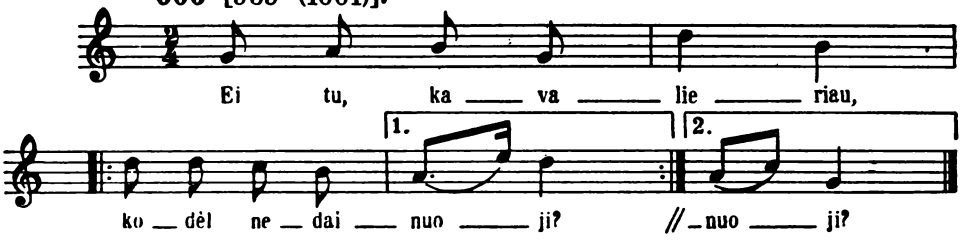

608 [599 (628)].

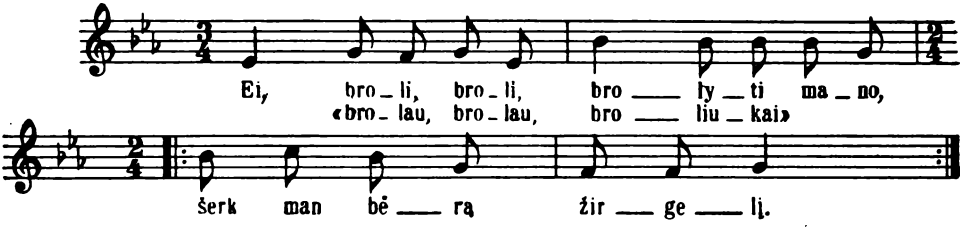

SD 92; D 944; plg. D 605.

608 [600 (629)]. Var. 597.

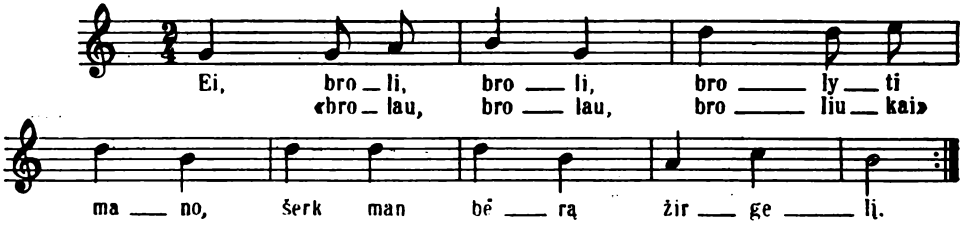

SD 92, D 944; plg. D 605.

608 [601 (630)]. Var. 597.

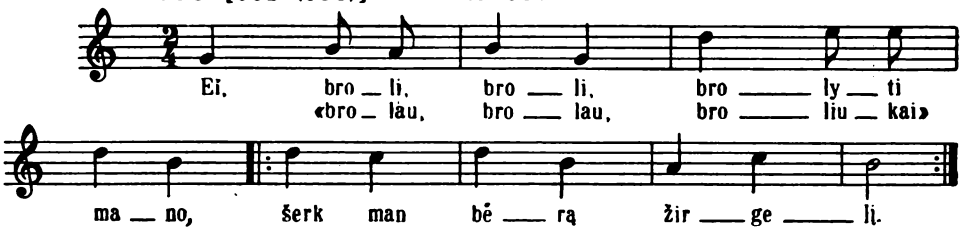

SD 92; D 944; plg. D 606.

609 [837 (875)]. **Var. 370.**

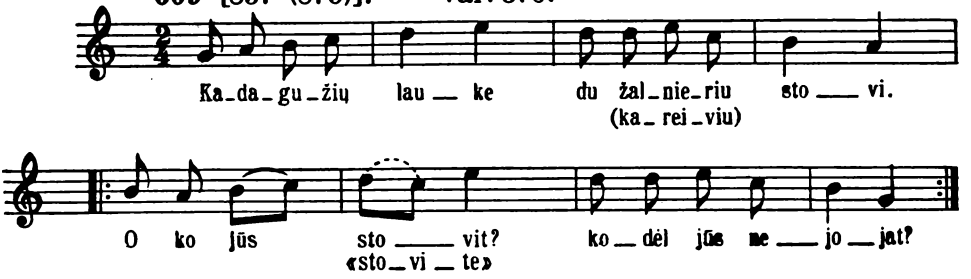

613 [386 (398)].

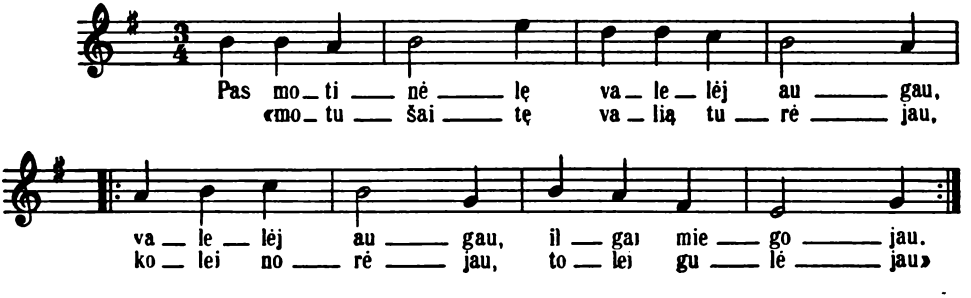

SD 793, 890. 891, 892.

614 [1288 (1337)].

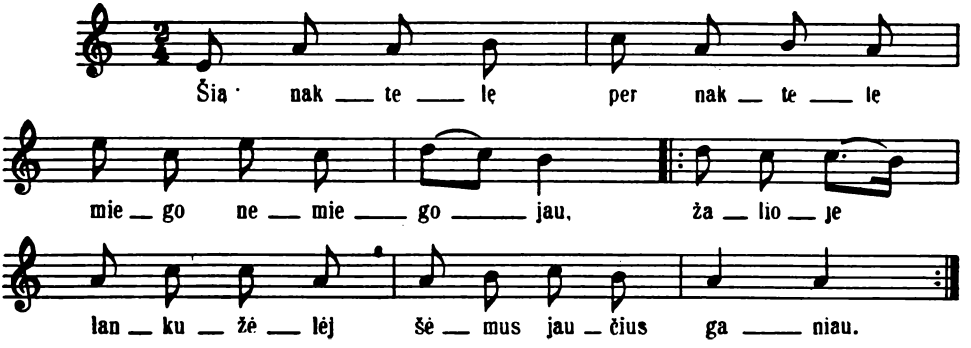

D 980, 1556; SD 776; plg. D 322, 572, 573.

616 [582 (610)].

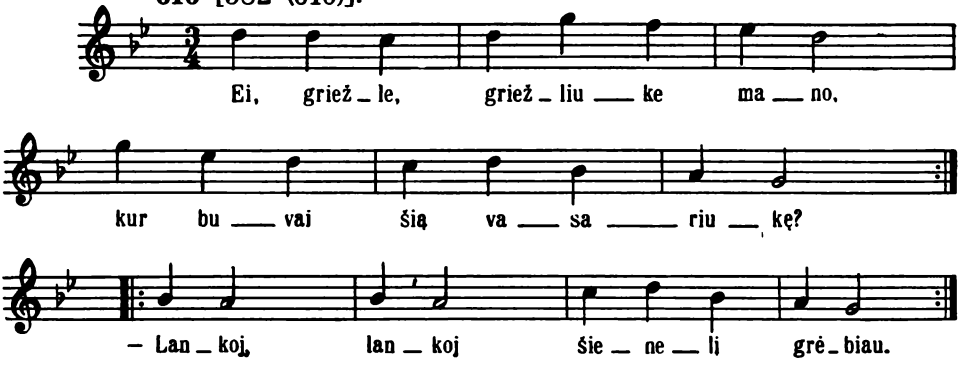

617 [857 (895)].

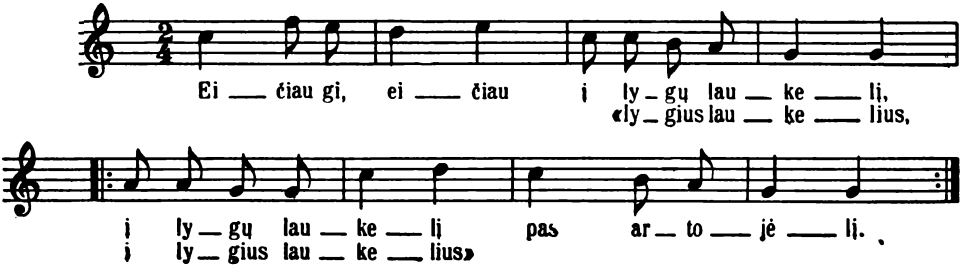

620 [911 (953)].

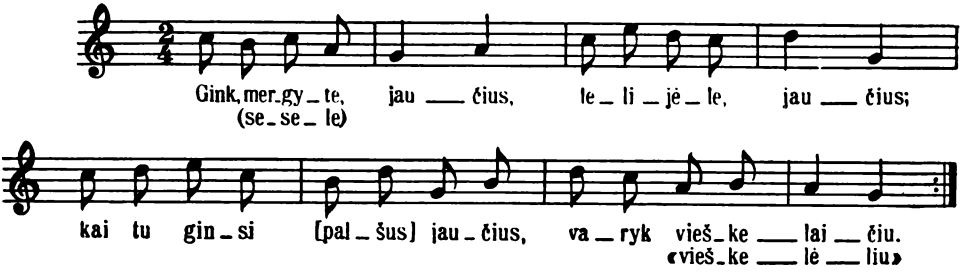

623 [964 (1006)].

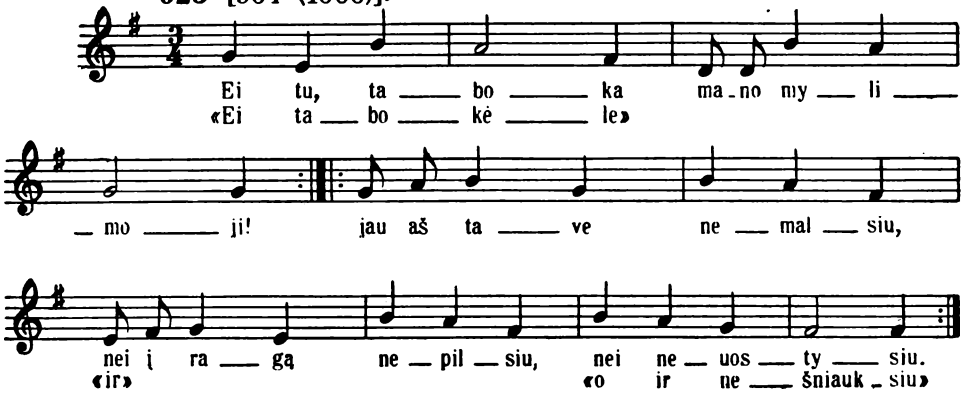

624 [655 (689)].

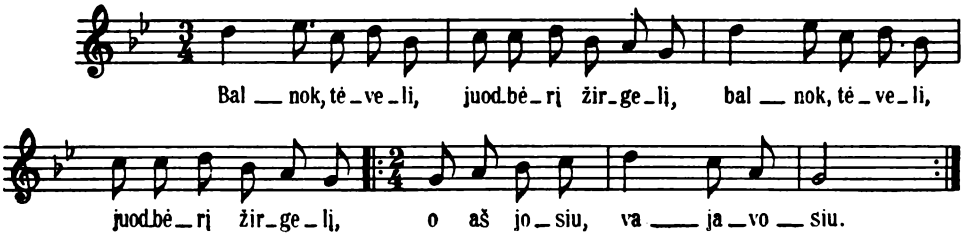

635 [556 (584)].

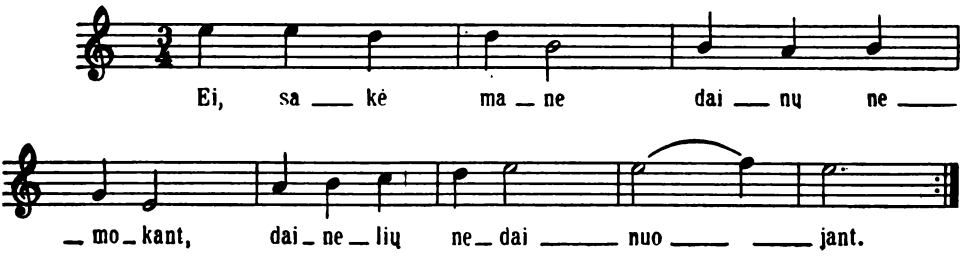

636 [606 (636)].

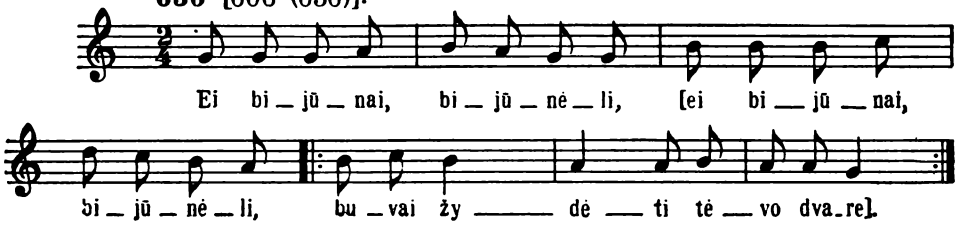

640 [1056 (1100)]. Var. 1057.

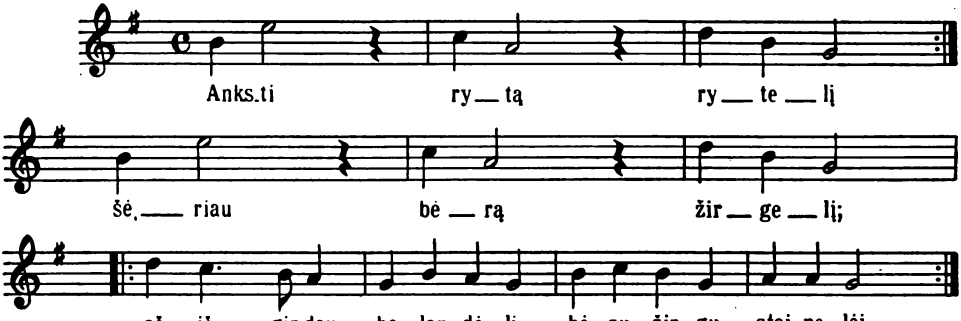

D 43, 44, 1093, 1477, 1478, 1503.

641 [1554 (1616)].

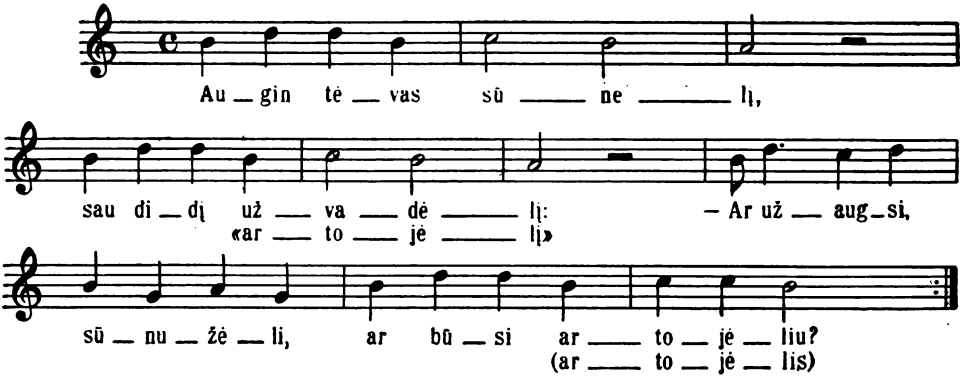

D 1116; plg. D 678; plg. SD 23.

642 [143 (144)].

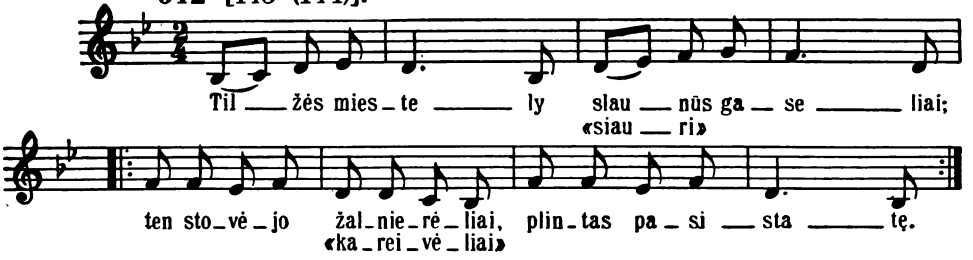

648 [945 (987)].

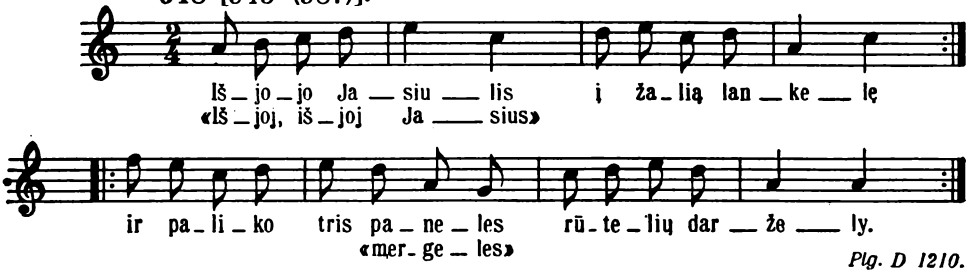

Plg. D 1210.

649 [940 (982)].

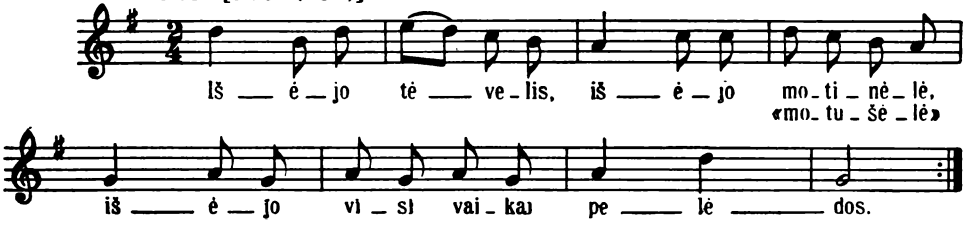

652 [938 (980)].

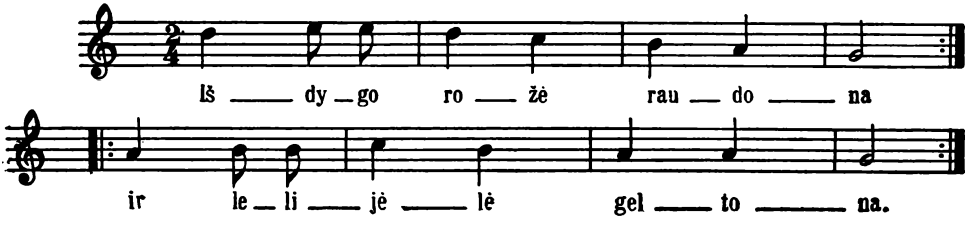

653 [765 (806)].

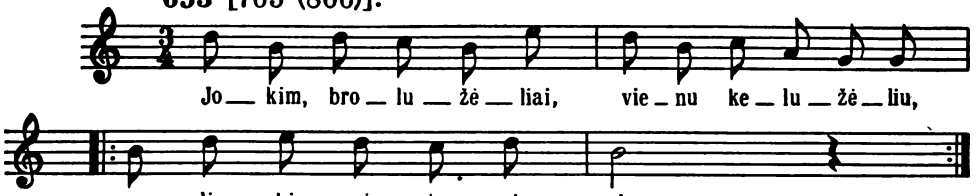

SD 260.

654 [780 (818)].

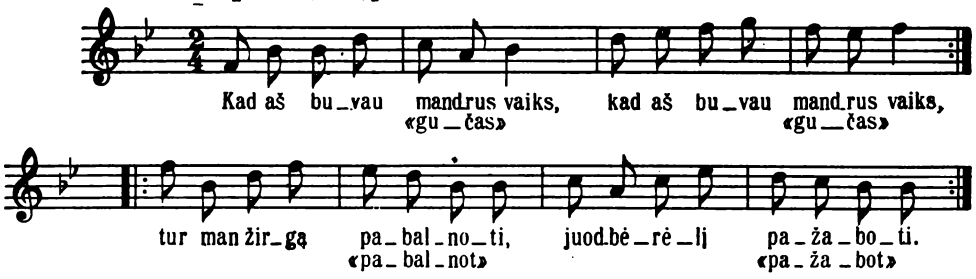

658 [774 (812)].

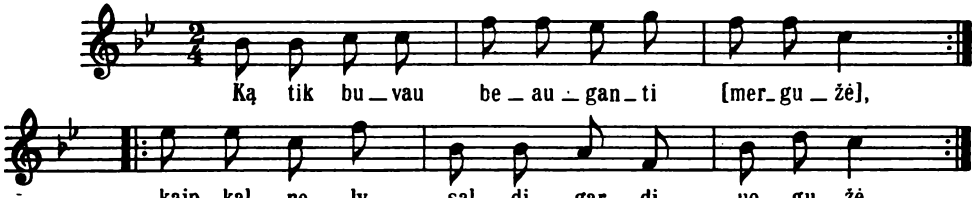

Plg. SD 558.

659 [787 (825)].

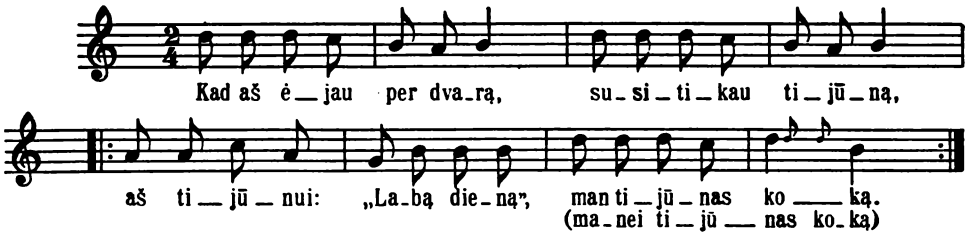

660 [1415 (1475)].

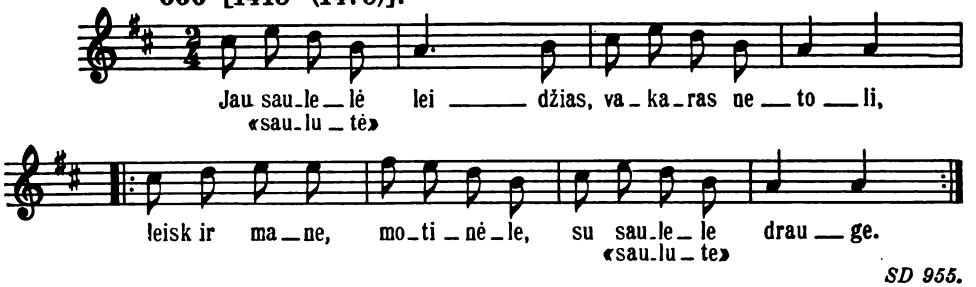

SD 955.

661 [928 (970)].

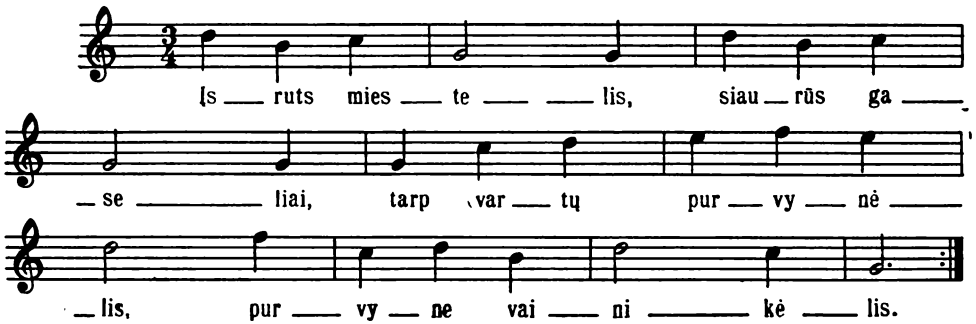

661 [929 (971)].

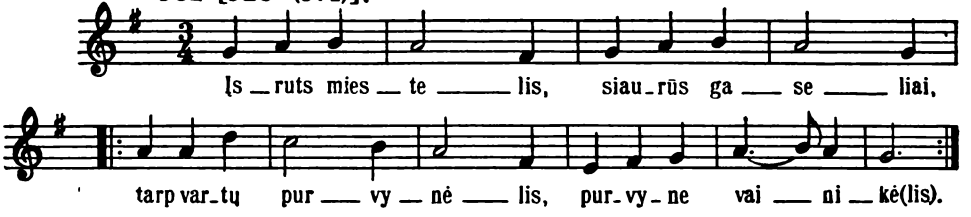

662 [1104 (1149)].

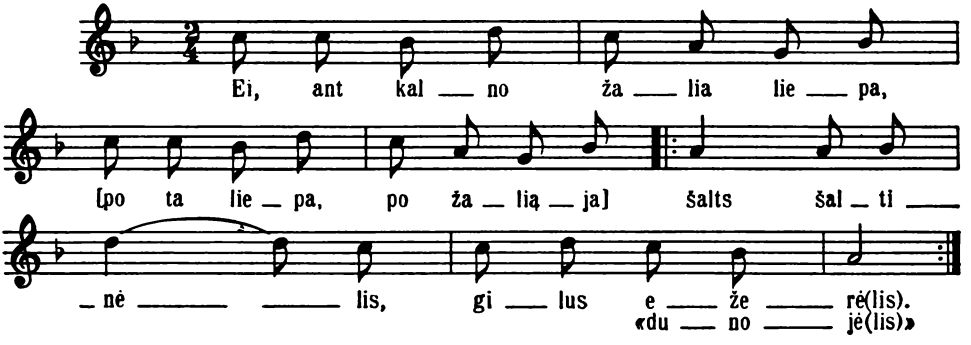

664 [969 (1011)].

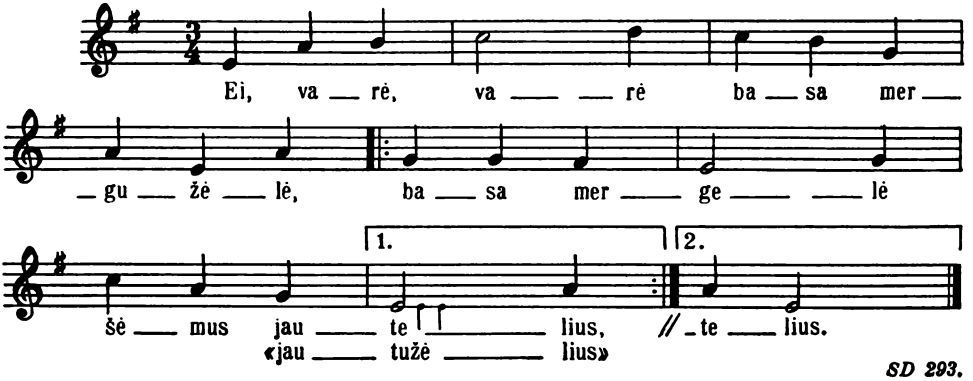

SD 293.

665 [794 (832)].

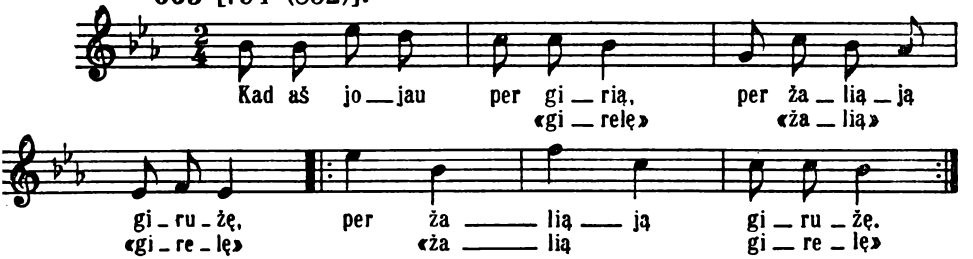

SD 95.

666 [1435 (1496)].

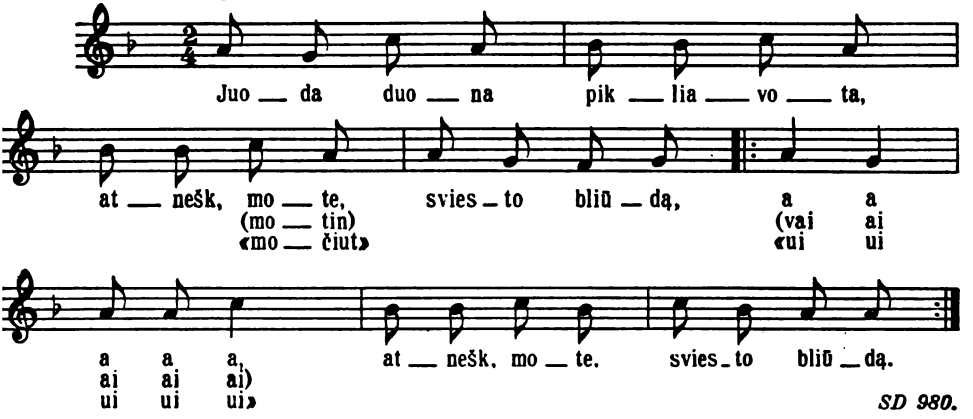

SD 980.

667 [776 (814)].

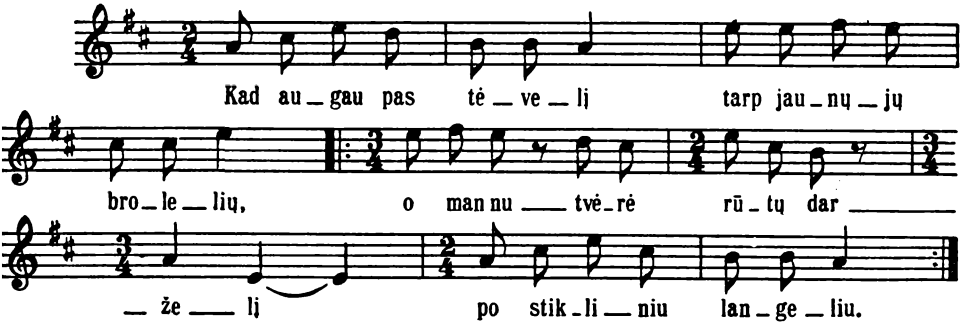

SD 241, 249, 444.

668 [631 (663)].

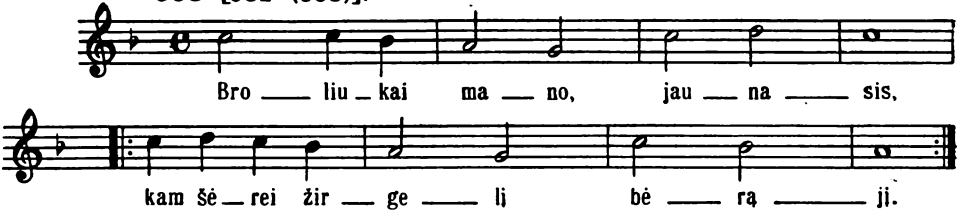

672 [729 (764)].

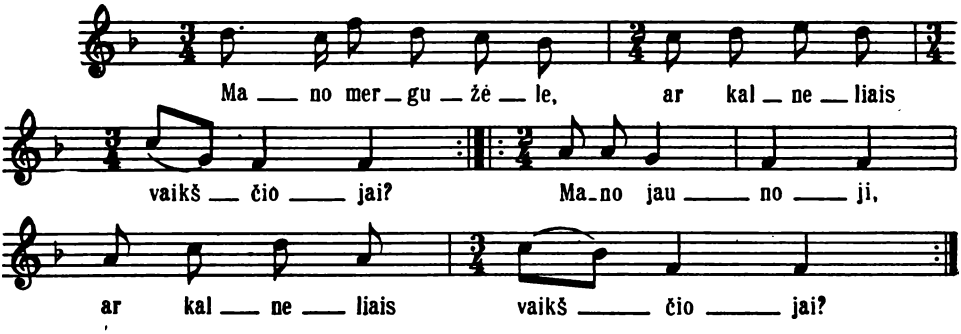

672 [730 (765)].

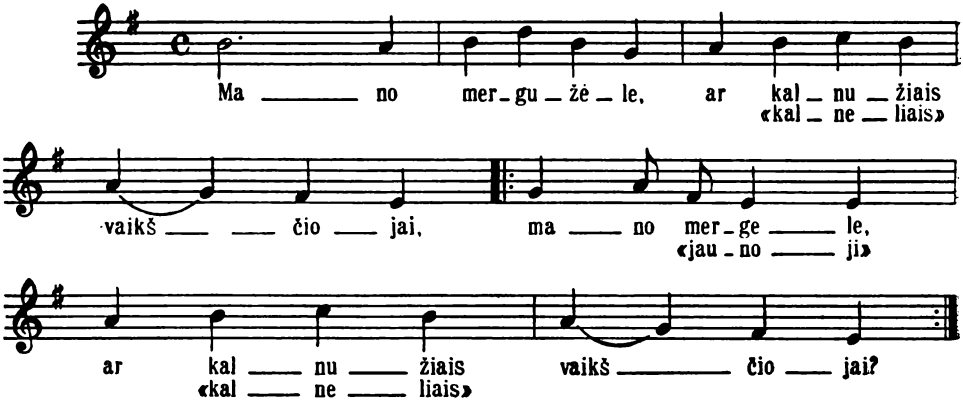

672 [728 (763)].

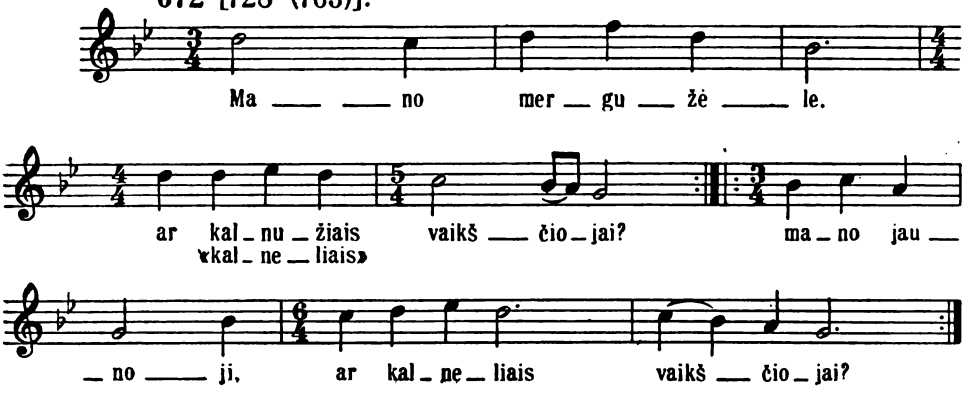

674 [515 (541)].

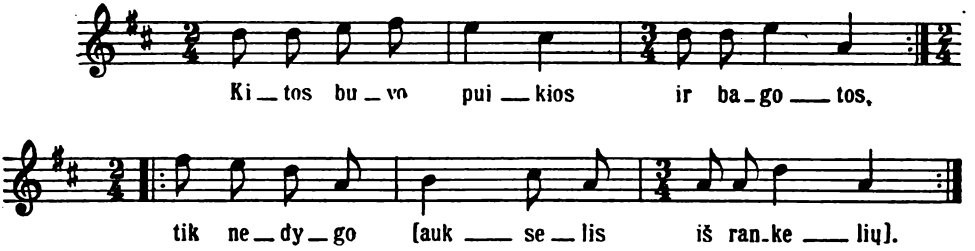

675 [845 (883)].

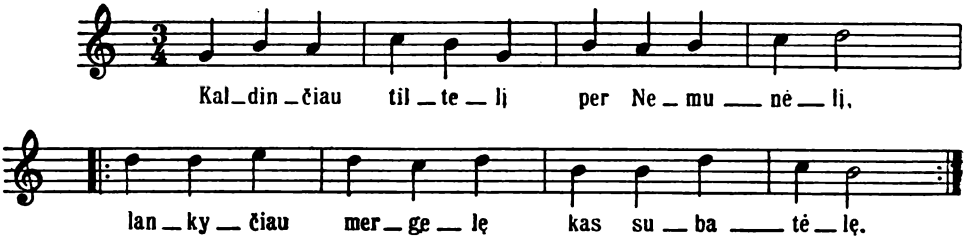

676 [504 (529)].

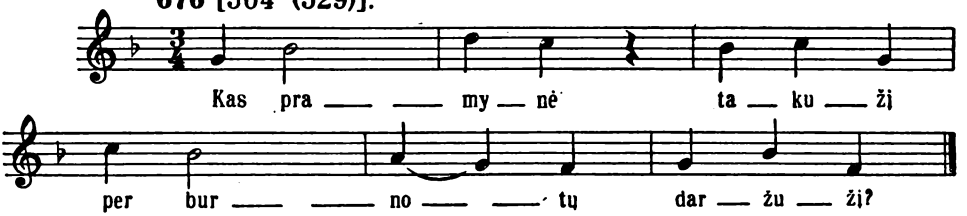

677 [510 (535)].

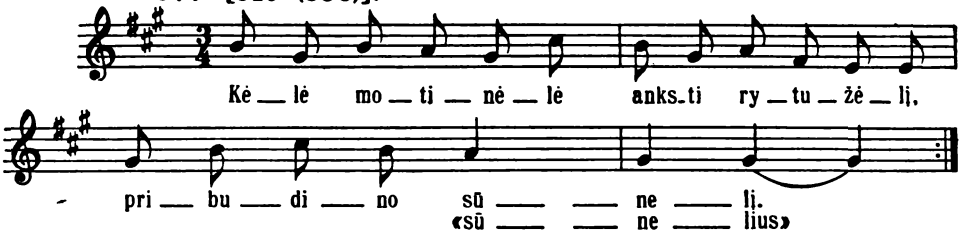

677 [511 (536, 537)].

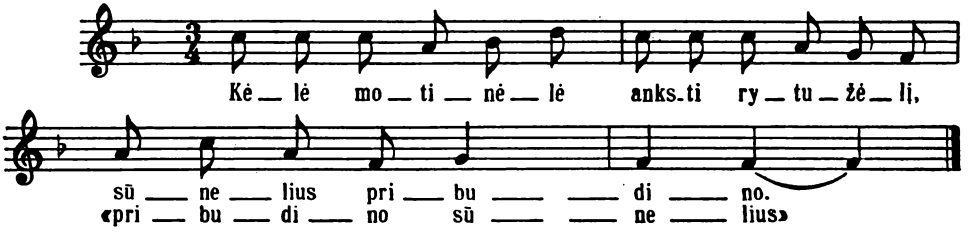

678 [1555 (1617)].

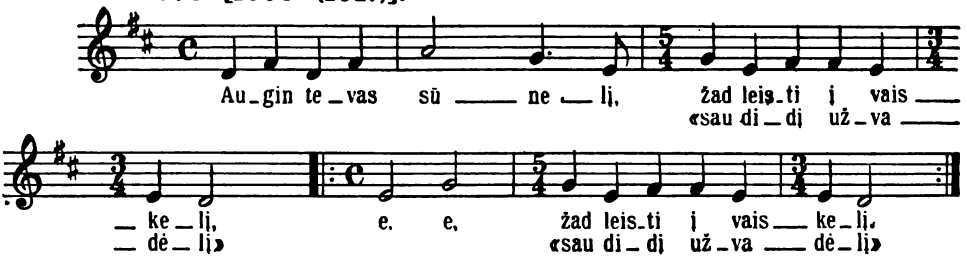

Plg. D 1082, 1117.

679 [808 (846)].

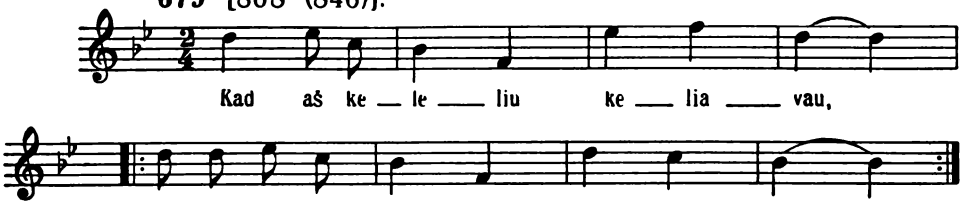

Plg. D 646.

681 [737 (773)].

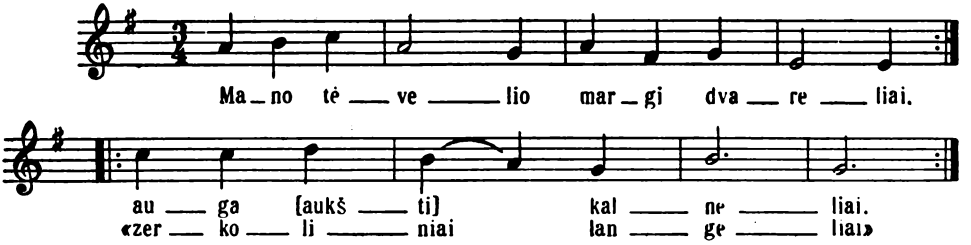

D 533; SD 132, 851, 1091; plg. D 1227.

681 [738 (774)]. **Var. 737.**

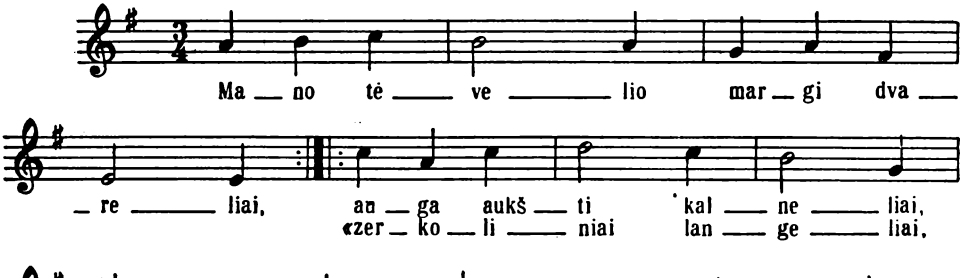

D 533; SD 132, 851, 1091.

683 [1480 (1541)].

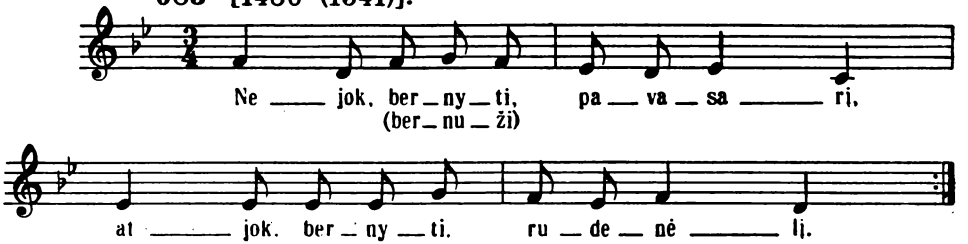

Plg. SD 87, 1046; plg. D 686, 1481.

684 [802 (840)]. Var. 797.

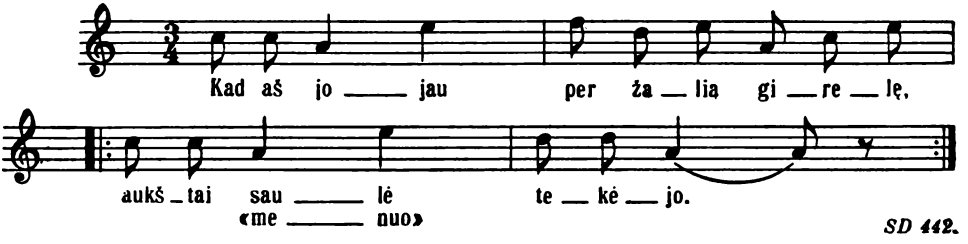

SD 442.

685 [740 (776)].

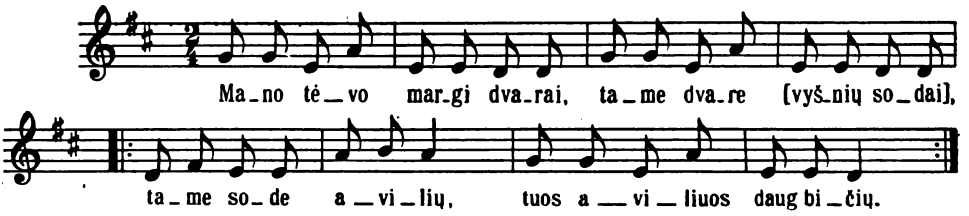

688 [1308 (1358)]. Var. 1307.

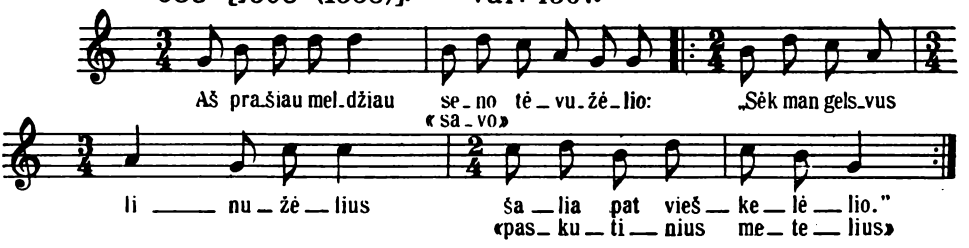

D 445, 1142; SD 806, 807.

691 [523 (549)].

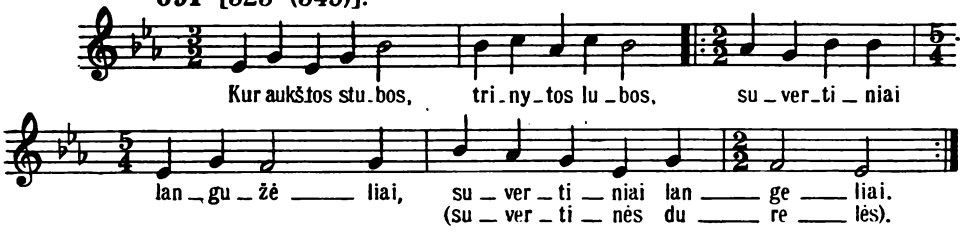

693 [106 (107)]. Var. 105.

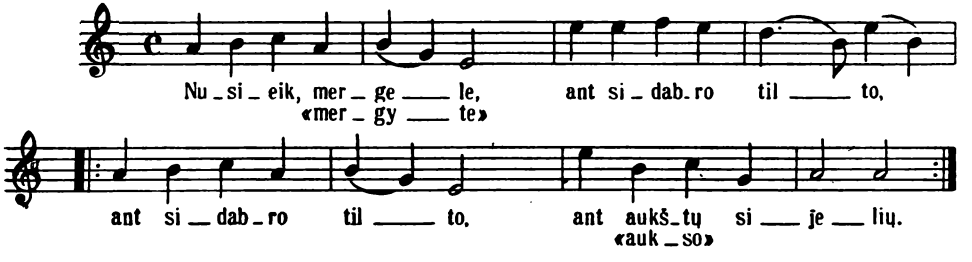

695 [1289 (1338)]. Var. 1288; plg. 1291.

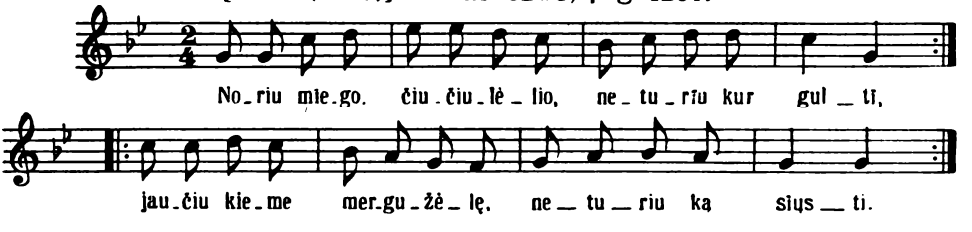

SD 48, 779, 780.

695 [1290 (1339)]. Var. 1288.

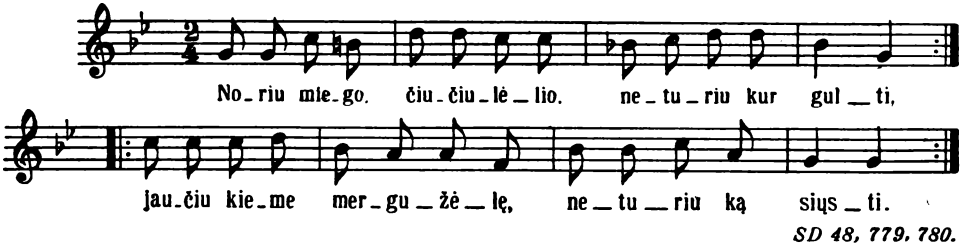

SD 48, 779, 780.

695 [1291 (1340)]. Var. 1288, 1289.

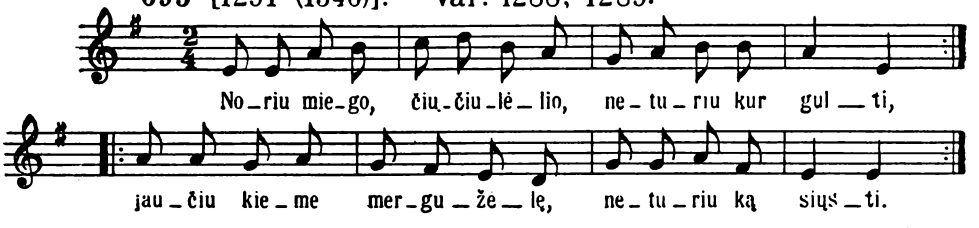

SD 48. 779, 780.

699 [633 (665)].

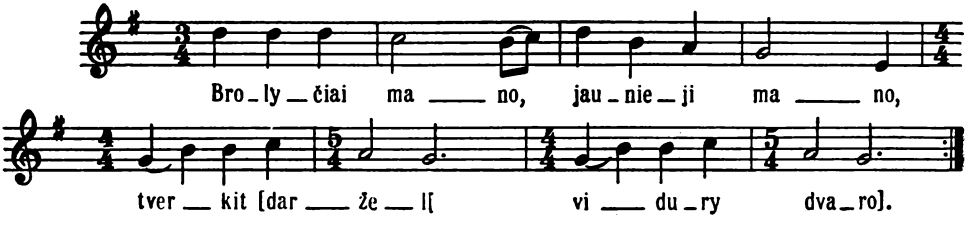

Plg. D 155, 731.

699 [634 (666, 667)].

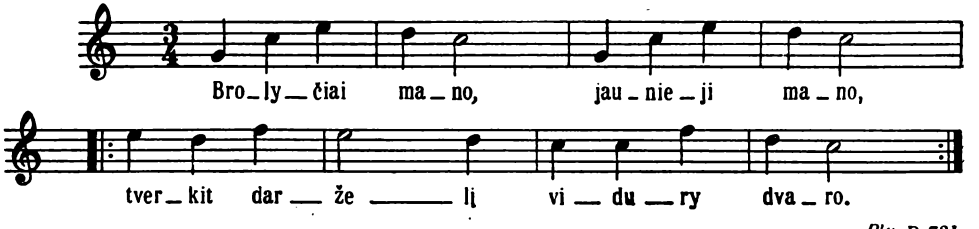

Plg. D. 731.

702 [876 (915)], plg. 874, 877, 878.

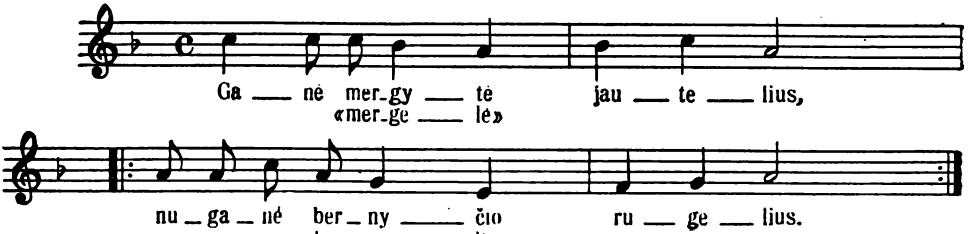

D 886.

702 [877 (916)]. Var. 876.

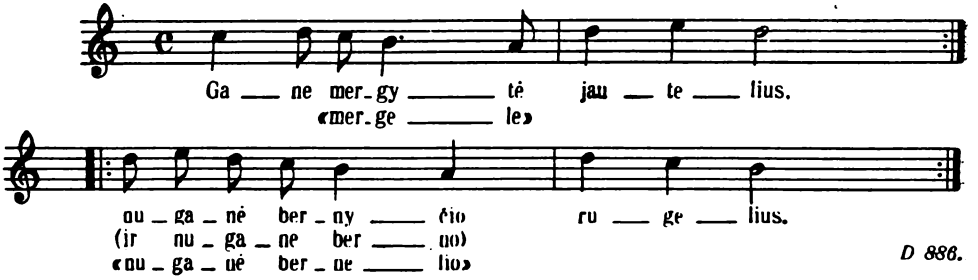

D 886.

702 [878 (917)]. Var. 876.

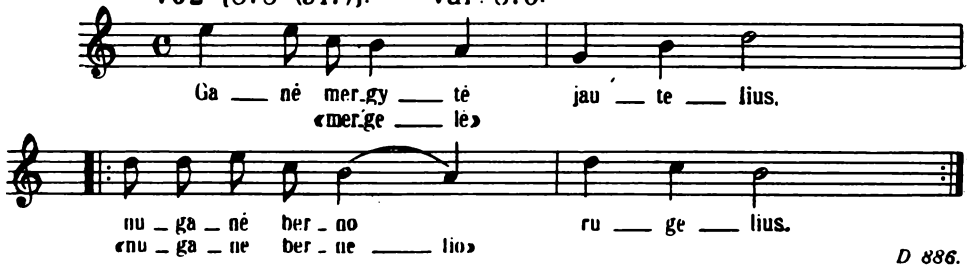

D 886.

707 [1051 (1095)].

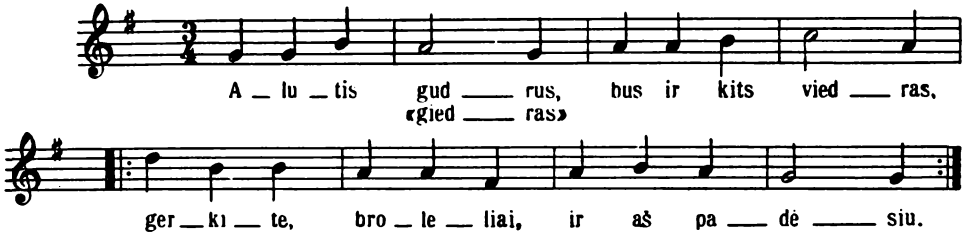

708 [1564 (1626)].

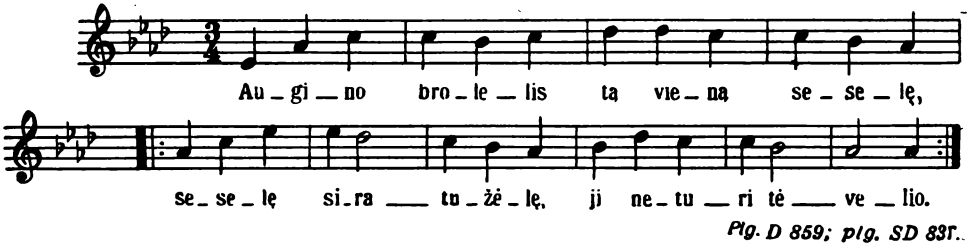

Plg. D 859; plg. SD 837.

709 [1568 (1630)].

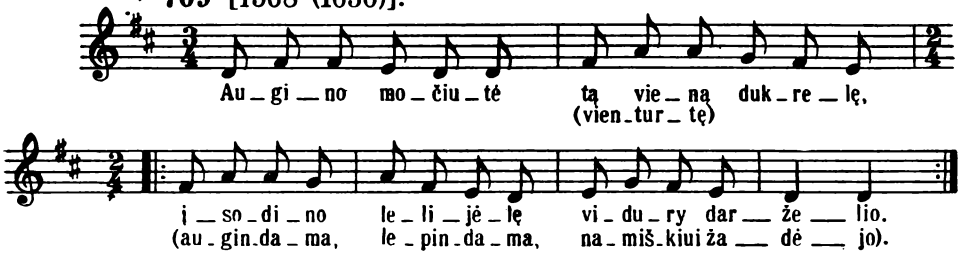

712 [1074 (1116)]. Var. 633; plg. 1075, 1077, 1136.

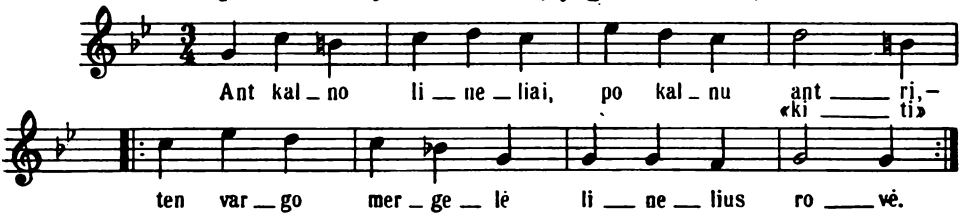

712 [1075 (1119)]. Var. 1074; plg. 1077.

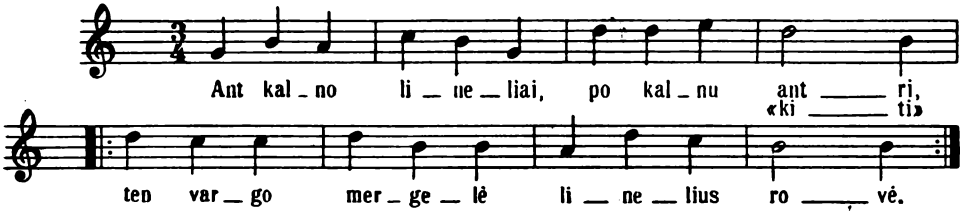

712 [1076 (1121, 1120)].

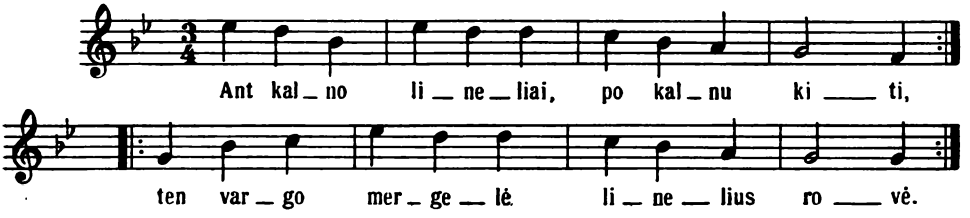

712 [1077 (1122)] Var. 1075.

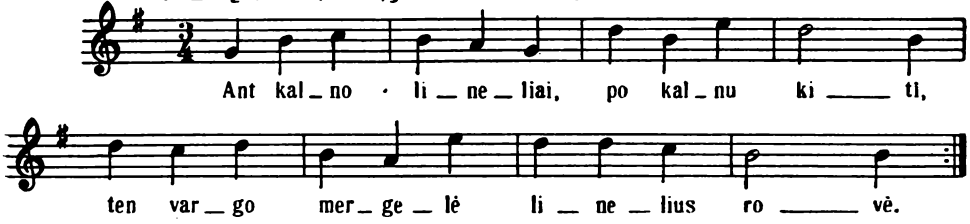

712 [1078 (1123)].

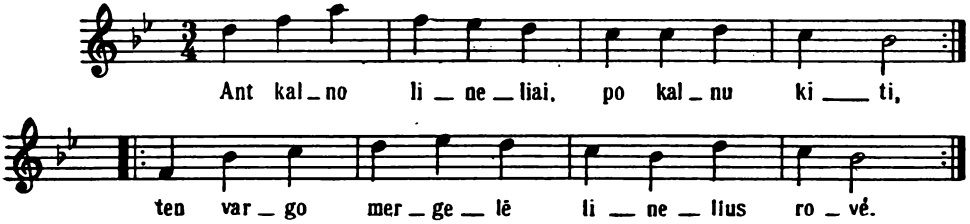

715 [1384 (1440, 1438)].

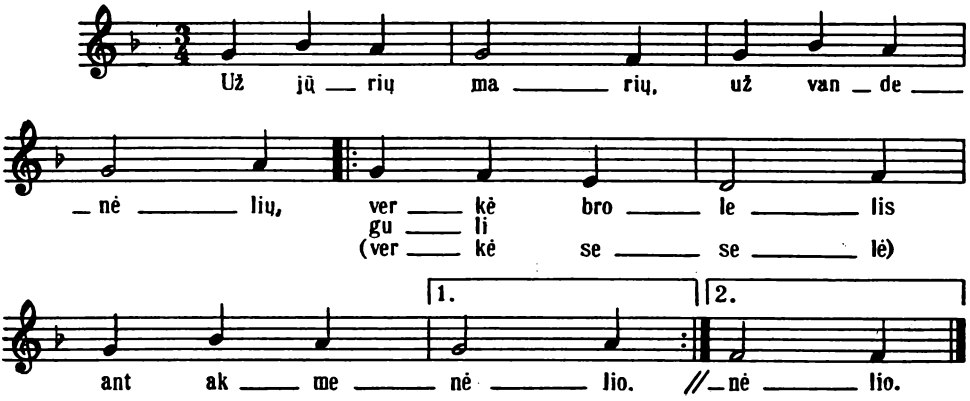

962; SD 916; plg. D 408.

721 [1073 (1117)]. Var. 1071.

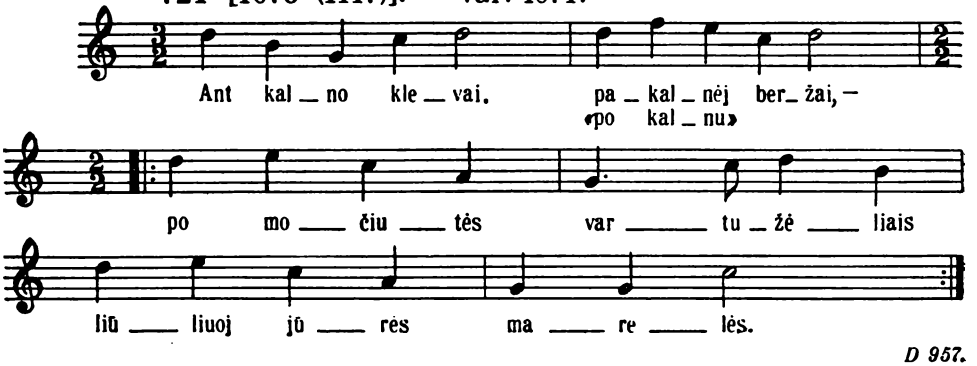

D 957.

722 [1544 (1605)]. 1 Var. 1543.

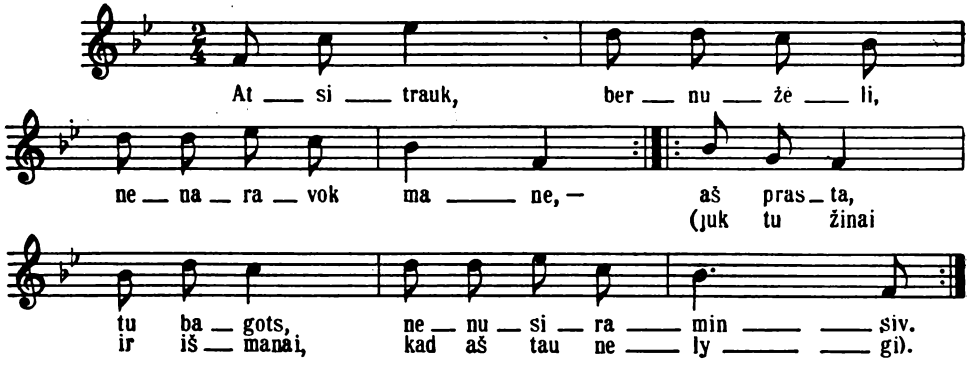

723 [620 (651)].

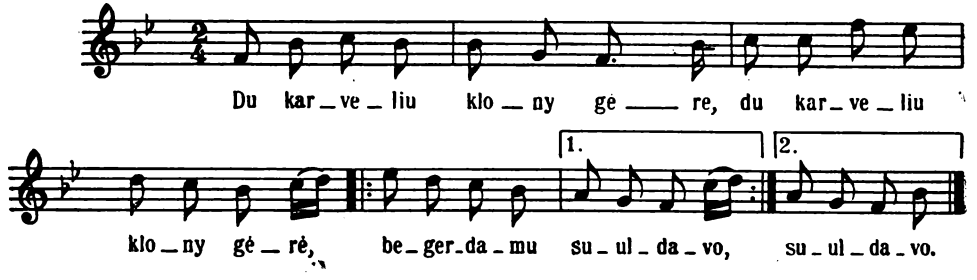

724 [1008 (1051)].

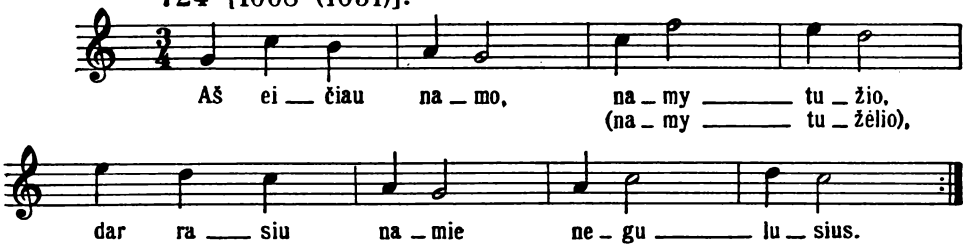

726 [815 (853)].

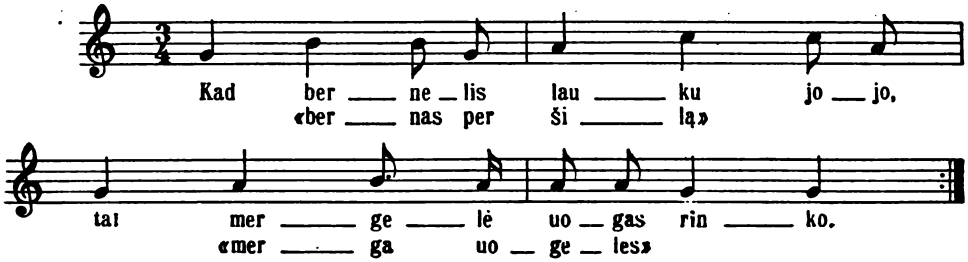

728 [816 (854)].

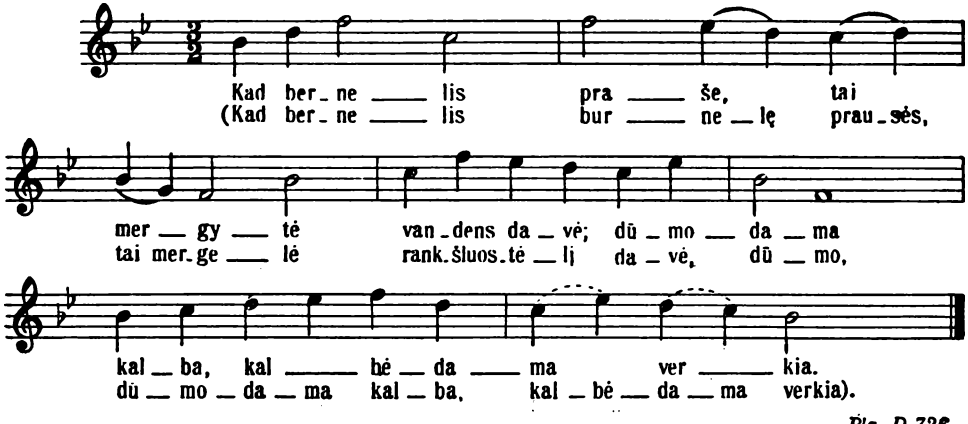

Plg. D 726.

732 [208 (206)].

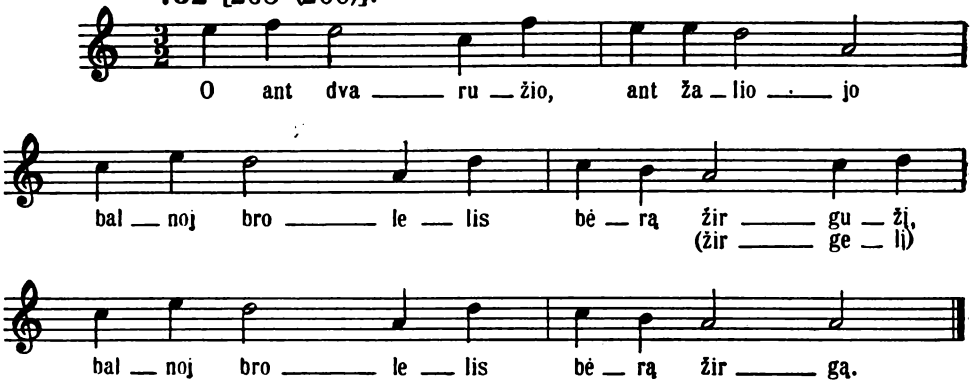

735 [62 (63)].

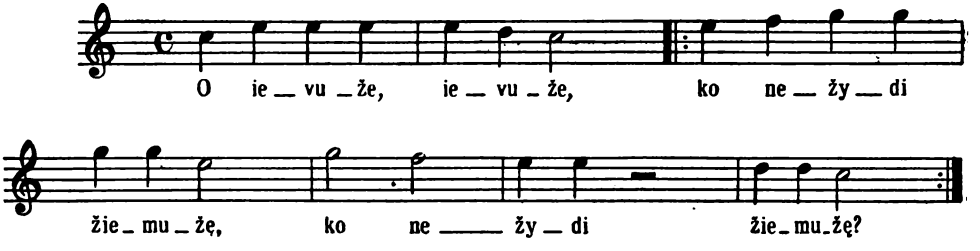

735 [63 (64)]. Var. 62; plg. 33 ir 76; 94 ir 96; 105, 115.

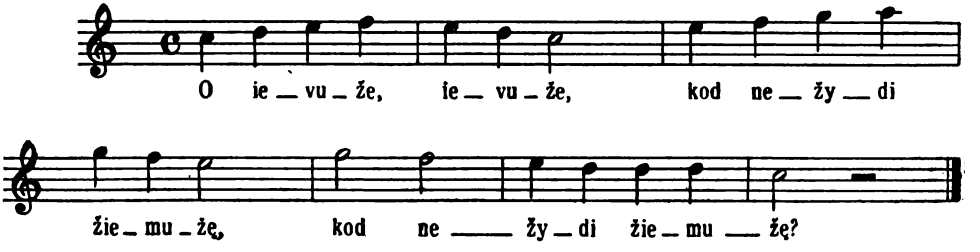

739 [86 (87)].

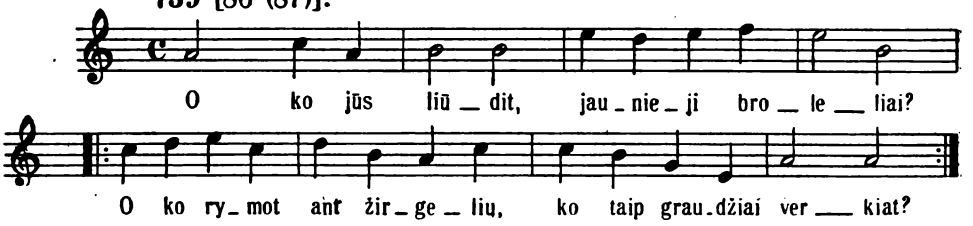

739 [87 (88)]. Var. 86 ir 87.

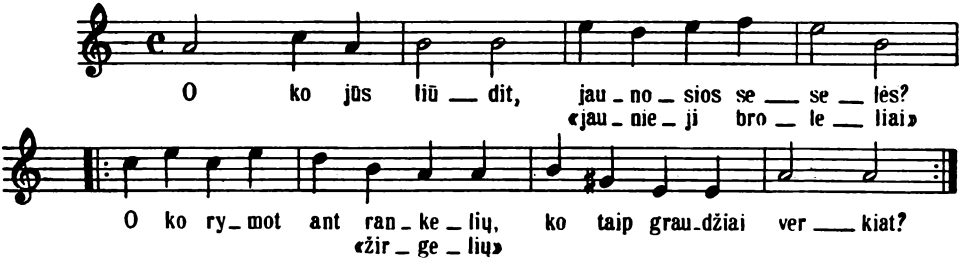

739 [237 (238)].

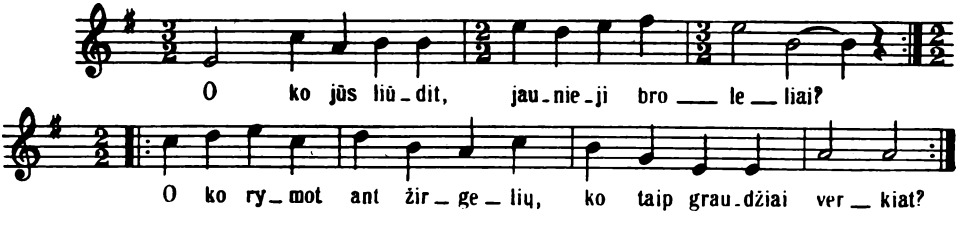

SD 196.

741 [75 (76)]

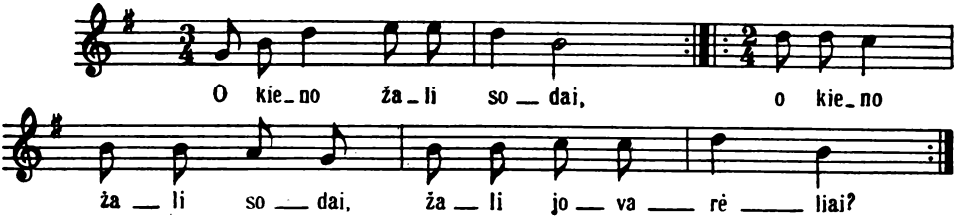

743 [1161 (1207)].

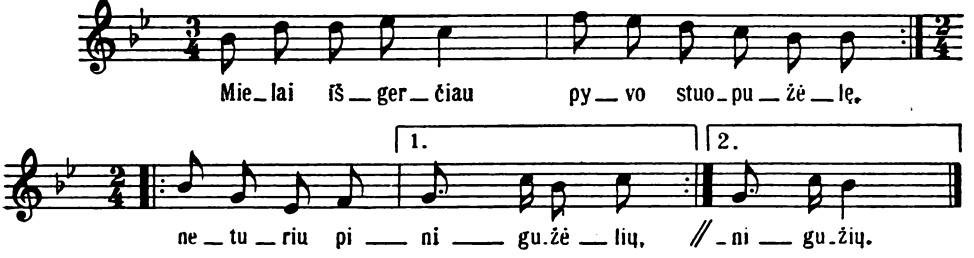

747 [250 (251)].

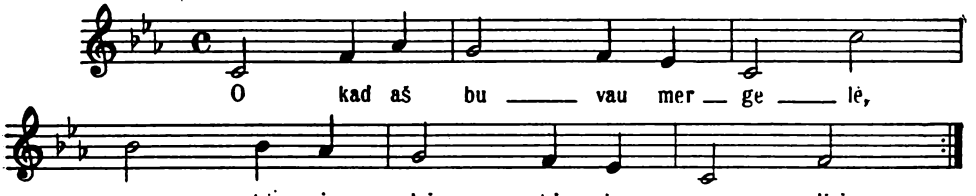

Plg. SD 876.

749 [924 (966)].

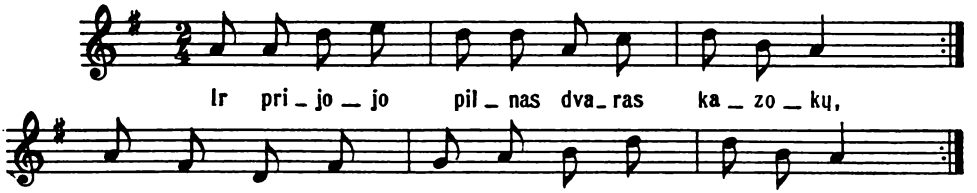

751 [436 (453)].

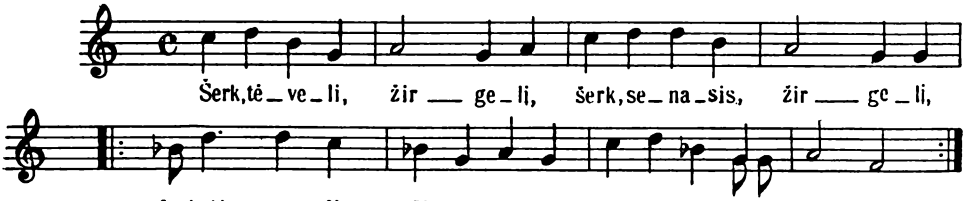

Plg. SD 253, 1264.

752 [951 (993)].

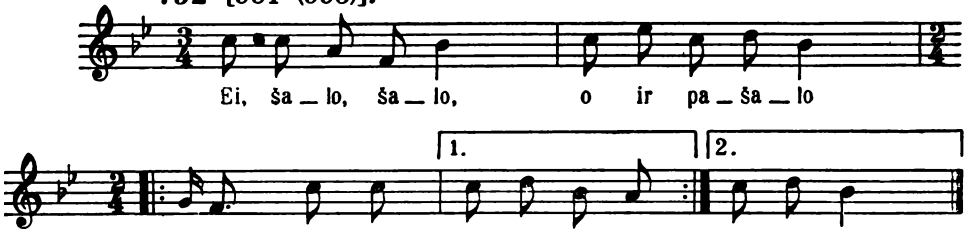

D 129; SD 49.

758 [873 (912)].

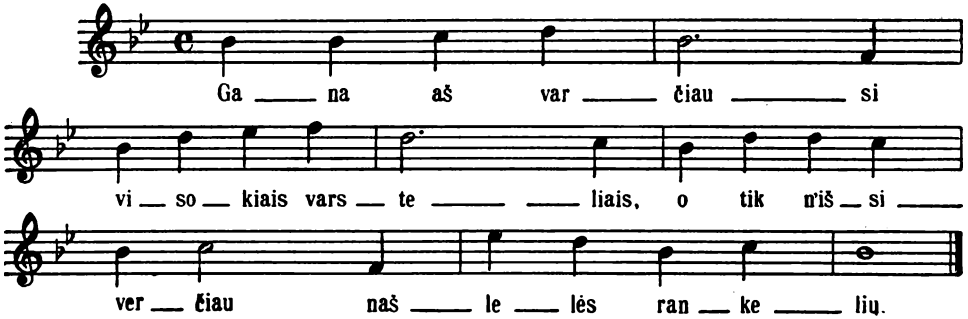

759 [1651 (1716)].

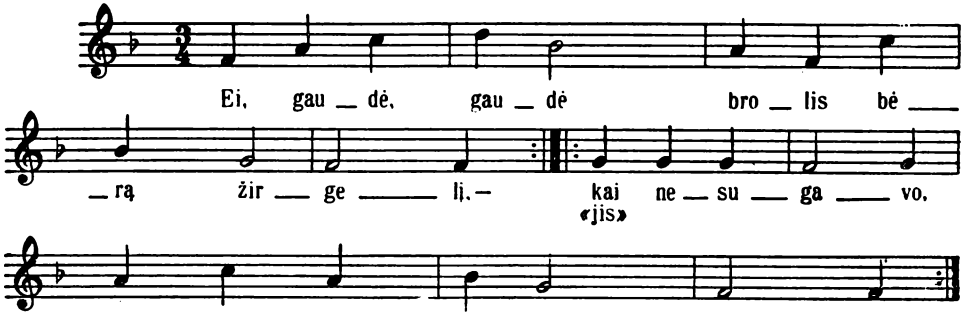

D 126.

761 [956 (998)].

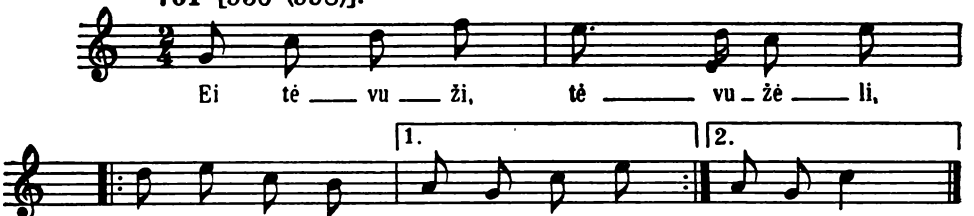

SD 70

762 [608 (638)].

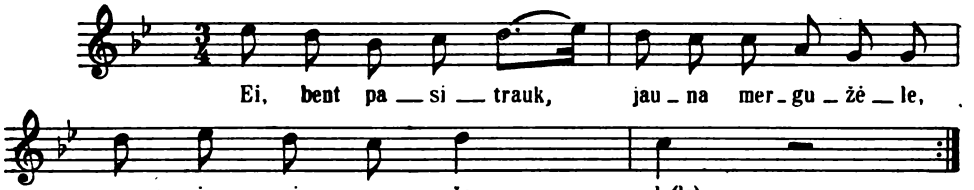

D 1254.

763 [858 (896)].

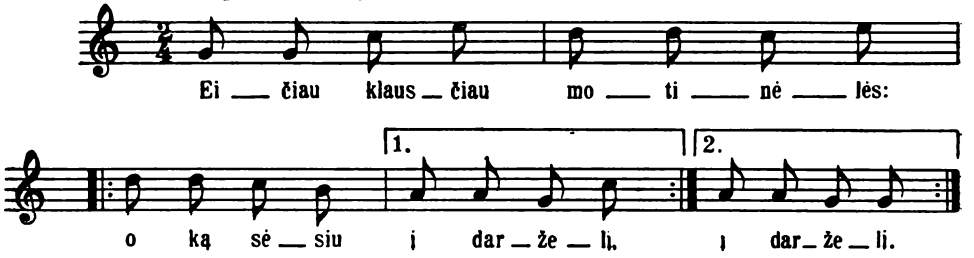

766 [694 (729)].

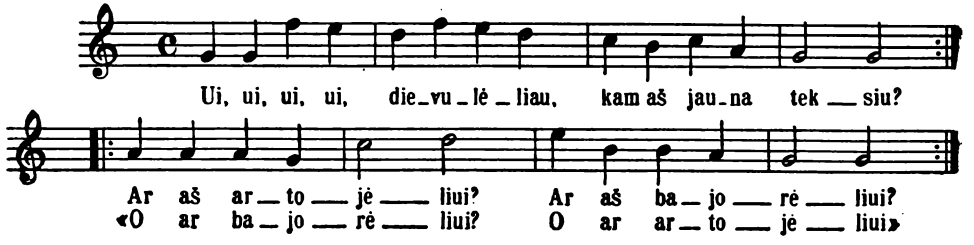

SD 982.

767 [570 (598)].

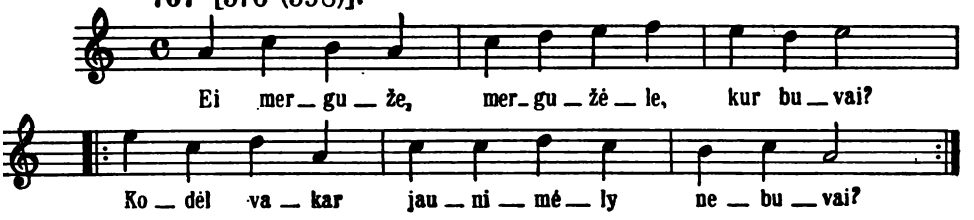

768 [396 (408)].

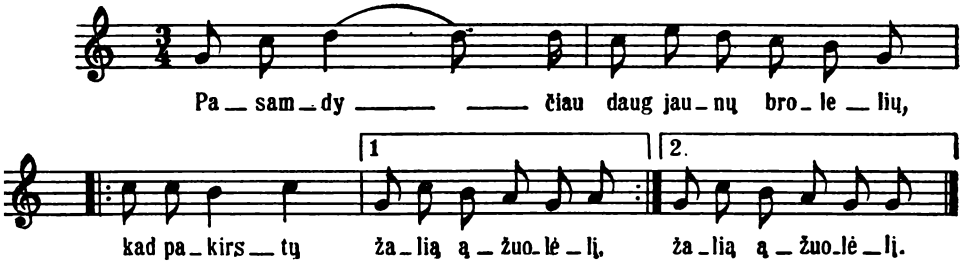

775 [34 (35)]; plg. 101.

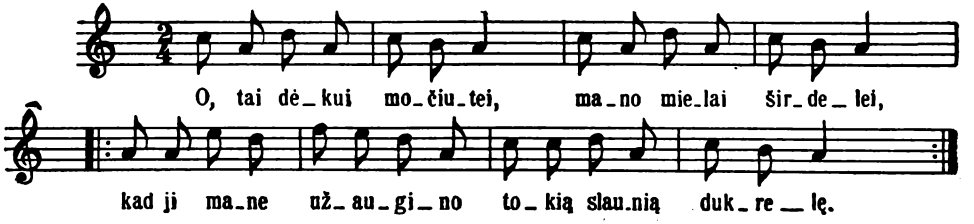

783 [1425 (1486)].

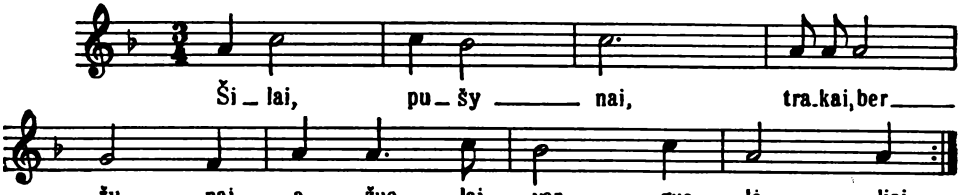

D 998; SD 966, plg. D 472

786 [230 (229)].

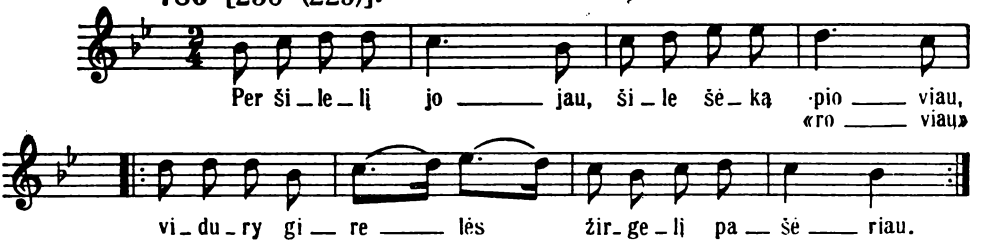

Plg. SD 99, 453, 692.

790 [429 (445)].

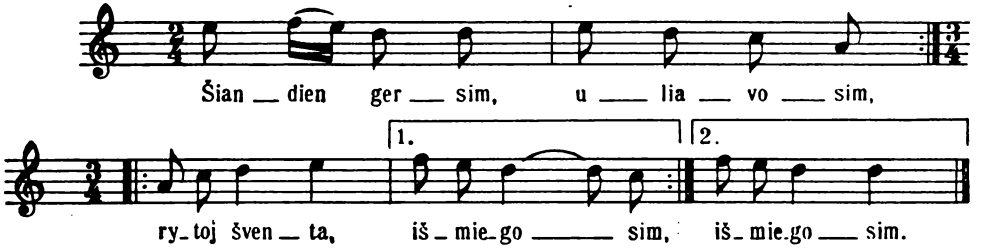

Plg. D 328.

790 [430 (446)].

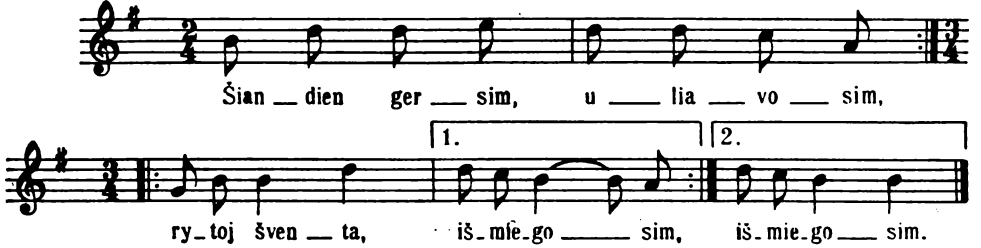

Plg. D 328.

790 [431 (447)].

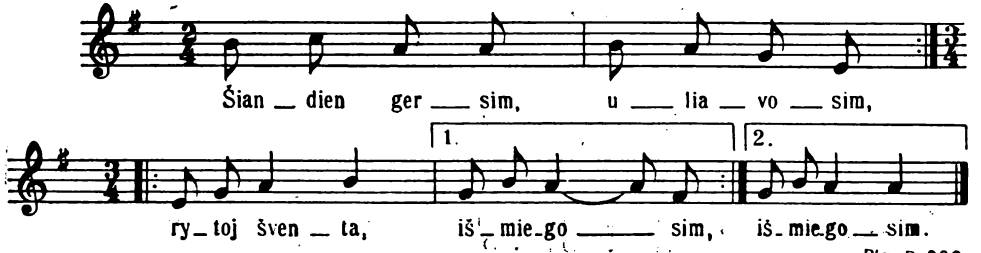

Plg. D 328.

790 [428 (444)].

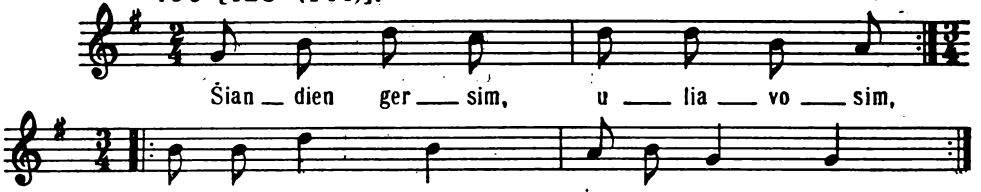

Plg. D 328.

795 [101 (102)]. Var. 34.

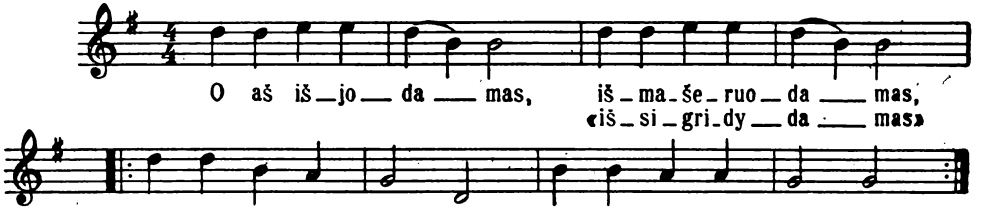

SD 135.

796 [70 (71)], plg. 28, 71.

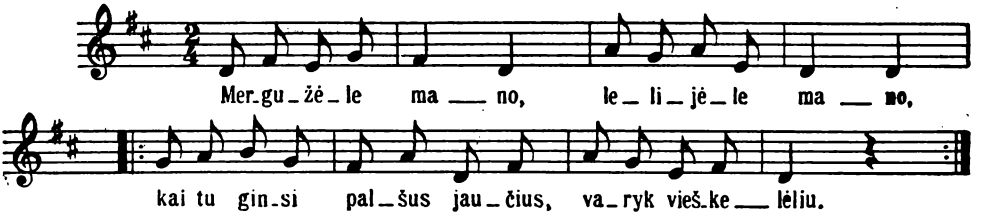

796 [71 (72)], plg. 70, 71.

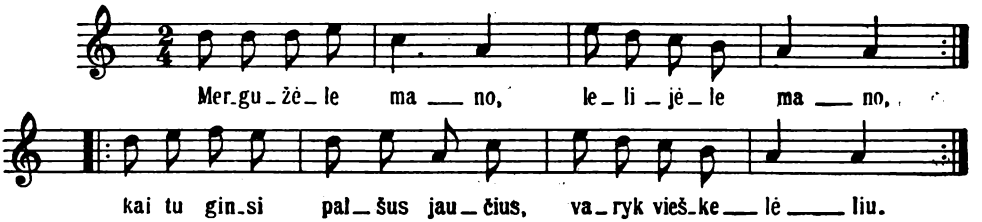

798 [268 (269)]. Var. 267.

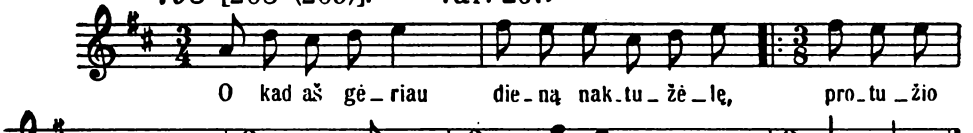

D 799; plg. SD 193. 856.

798 [269 (270)].

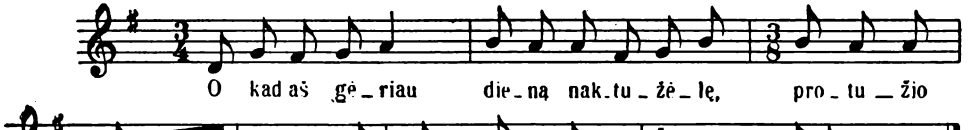

D 799

799 [267 (268)].

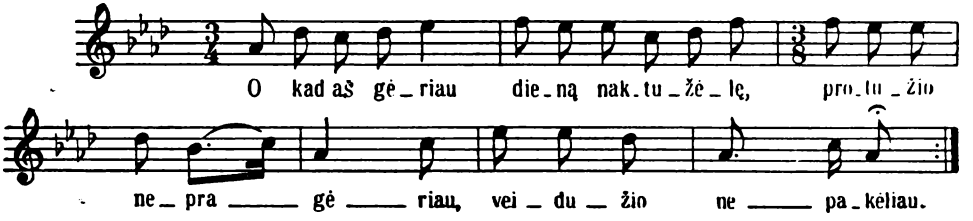

800 [332 (339)].

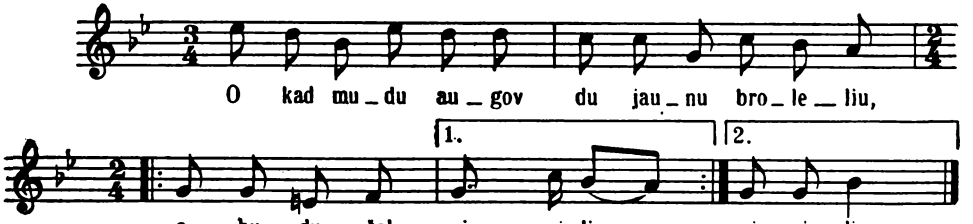

Plg. D 769.

801 [1024 (1067)], plg. 1025, 1027.

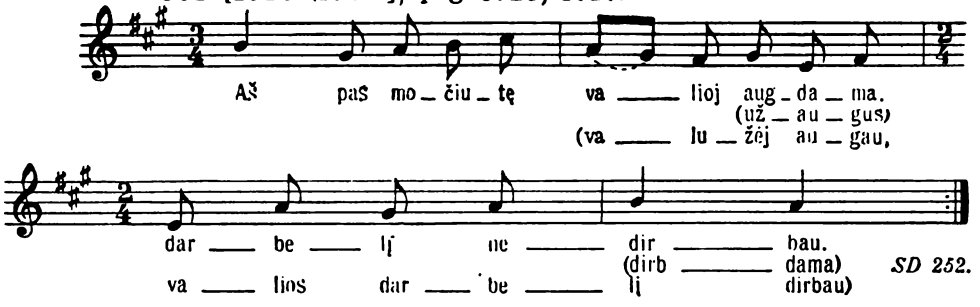

SD 252.

801 [1025 (1068)]. Var. 1024.

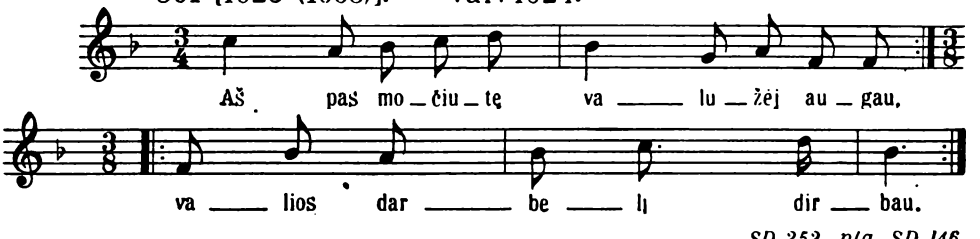

SD 252, plg. SD 146.

802 [1521 (1582)].

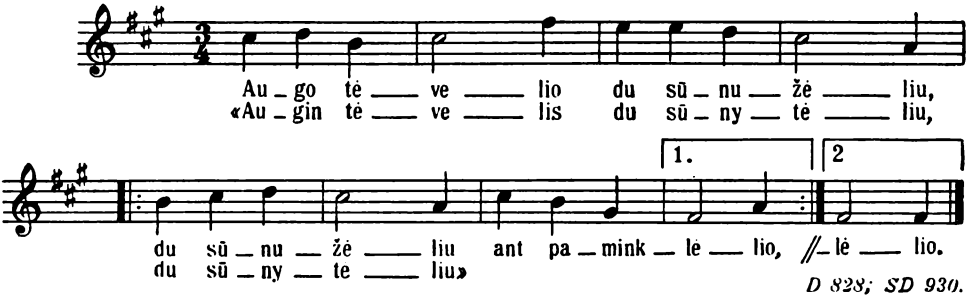

D 828; SD 930.

803 [998 (1041)].

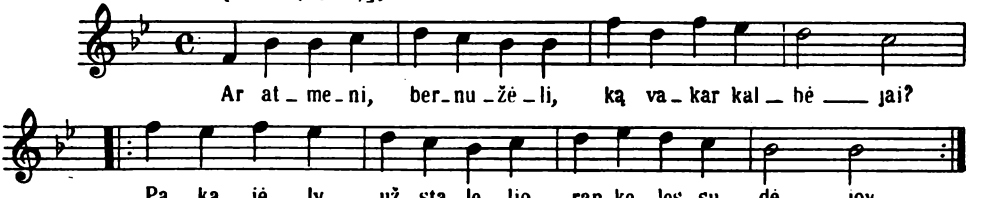

806 [315 (318)].

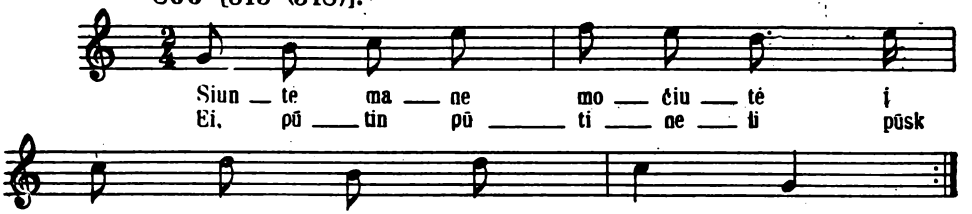

Plg. D 148, 513.

810 [464 (487)].

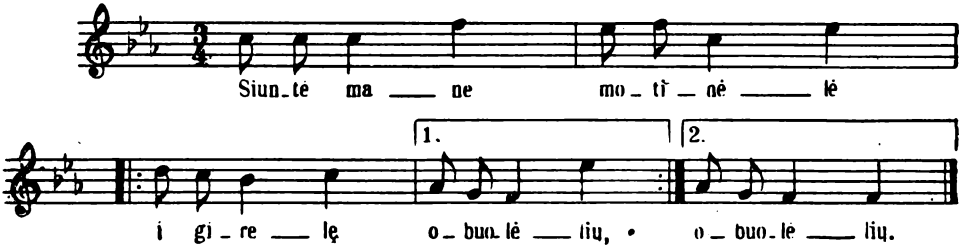

D 807, 822, 842, 1546; plg. D 507.

810 [466 (489)].

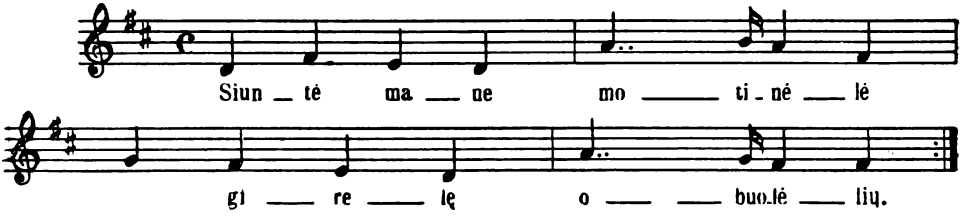

D 822, 842, 1546; plg. D 507.

811 [172 (174)].

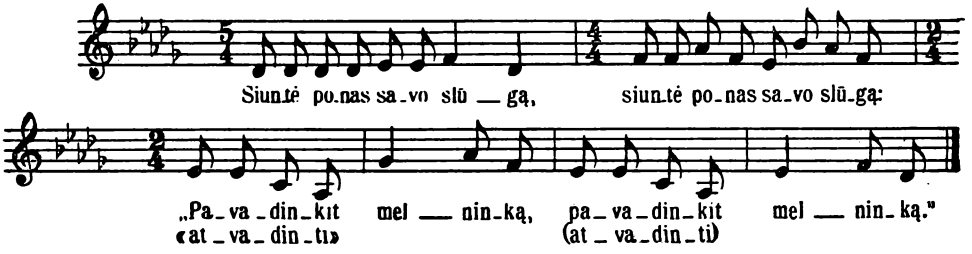

812 [712 (747)].

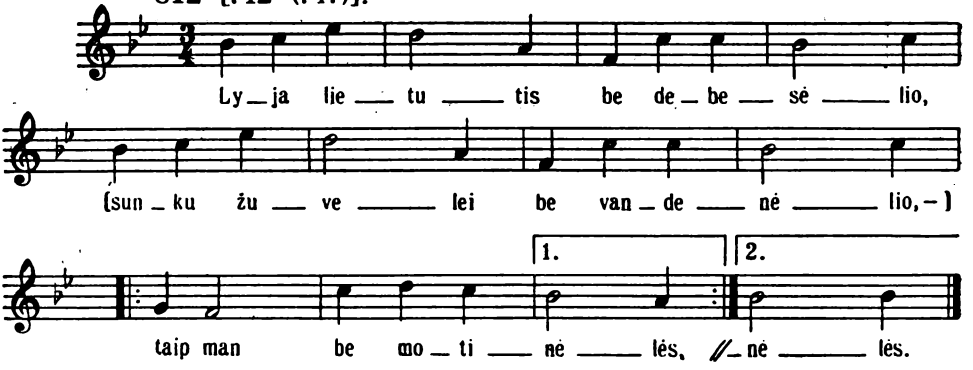

813 [1468 (1529)].

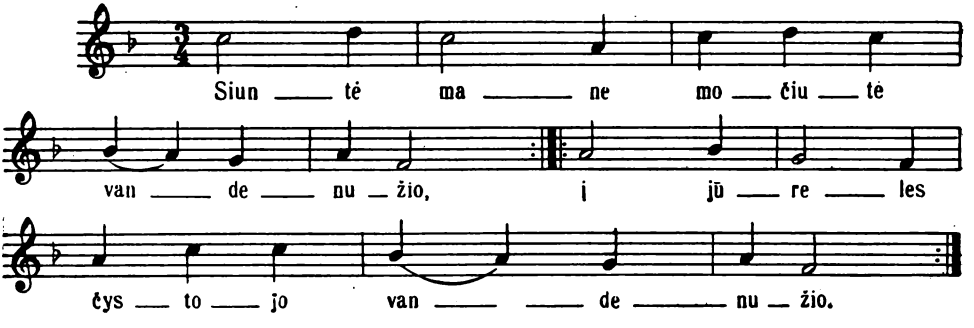

SD 1026.

817 [470 (493)].

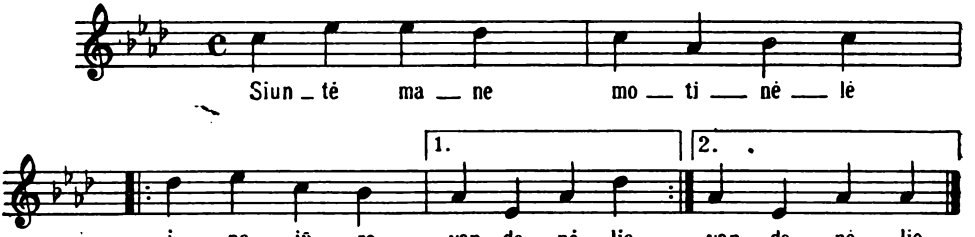

D 807; SD 1090; plg. D 808.

819 [124 (125)].

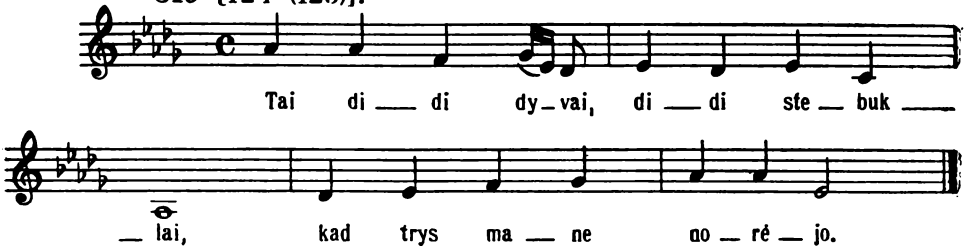

SD 246.

823 [467 (490)].

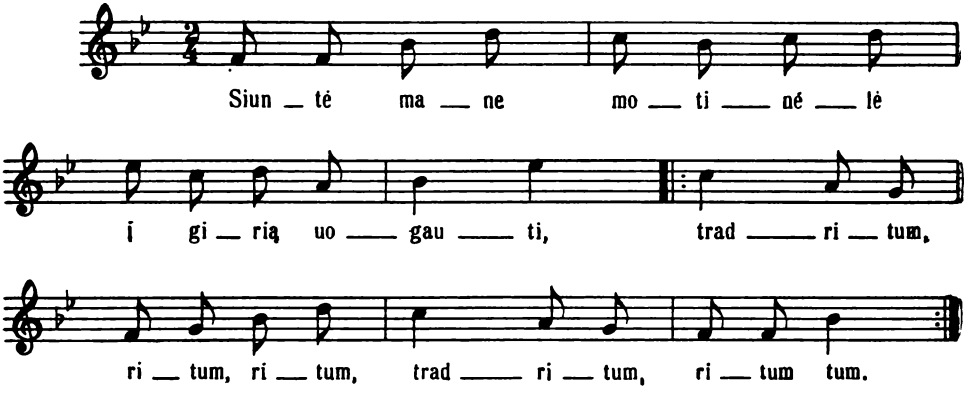

SD 404; plg. D 507.

826 [1172 (1218)].

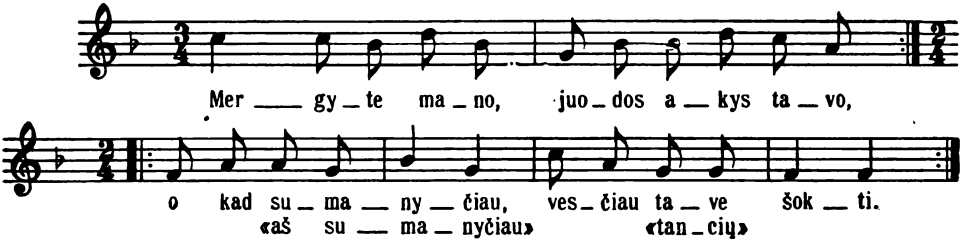

827 [1547 (1608)]. Var. 1233, 1234, 1575; plg. 1644.

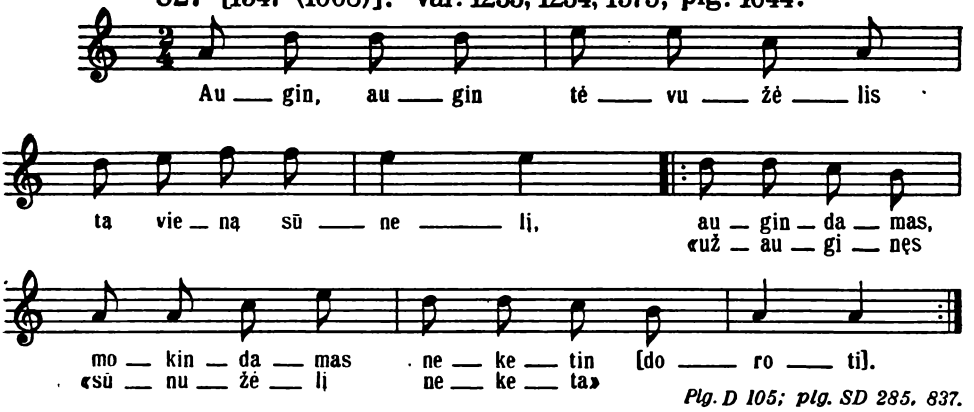

Plg. D 105; plg. SD 285, 837.

829 [1534 (1595)].

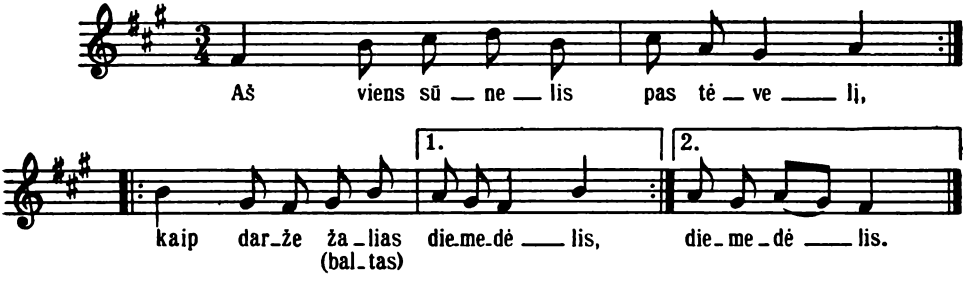

835 [645 (679)].

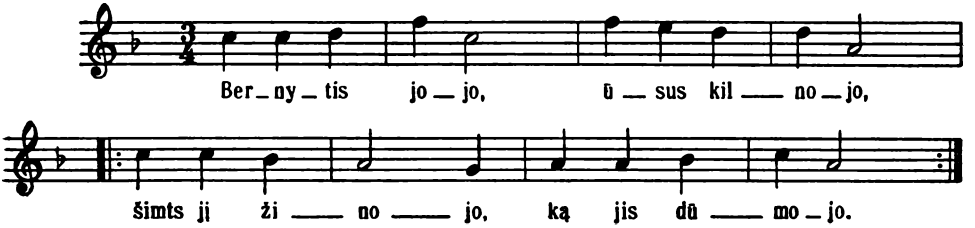

836 [822 (860)].

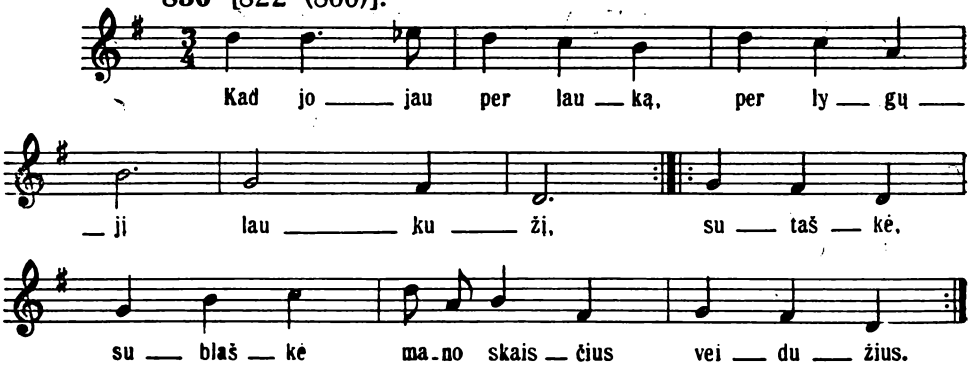

842 [465 (488)].

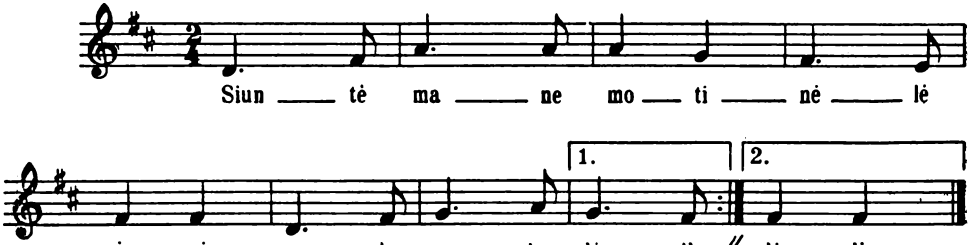

D 807, 810, 822, 1546; plg. D 507.

844 [943 (985)]. Var. 944.

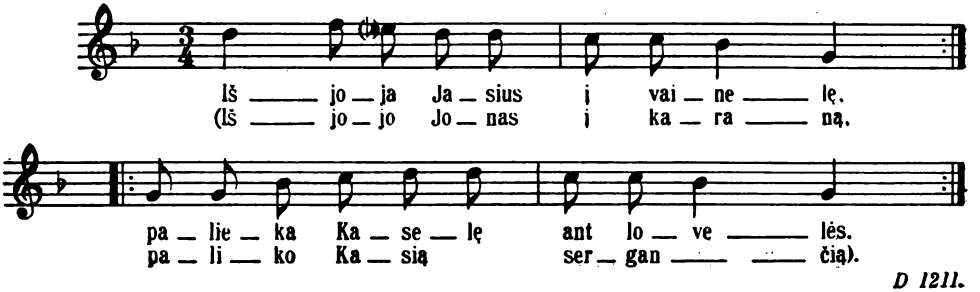

D 1211.

846 [701 (736)]. Var. 700, 702, 704.

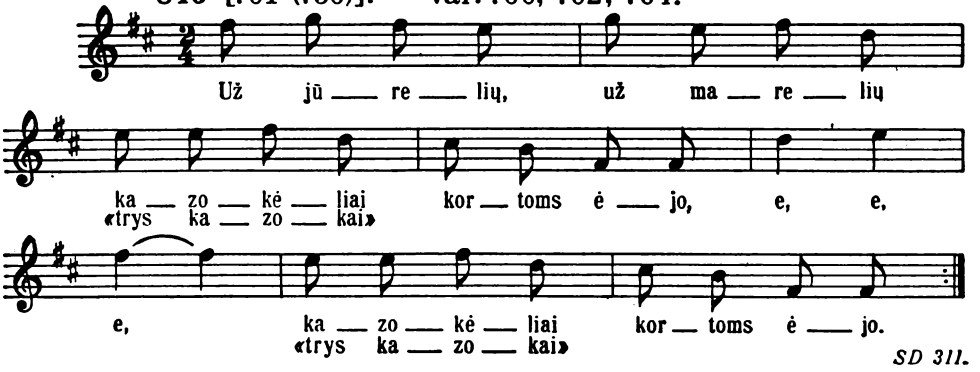

SD 311.

846 [702 (737)]. Var. 700, 701, 704.

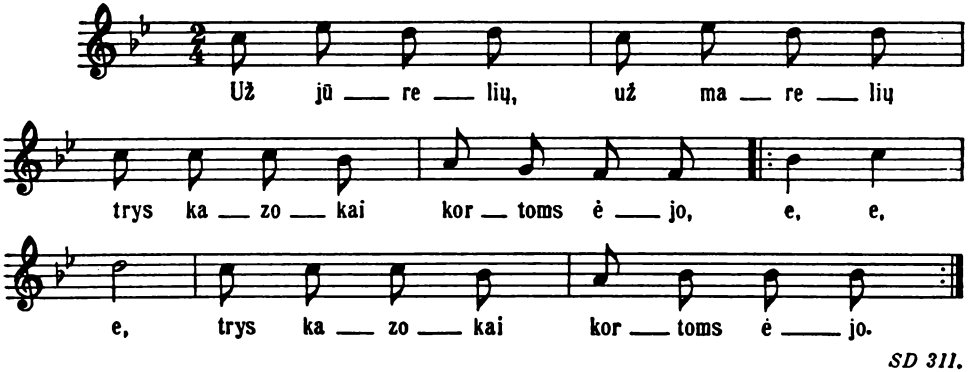

SD 311.

846 [704 (739)]. Var. 701, 702.

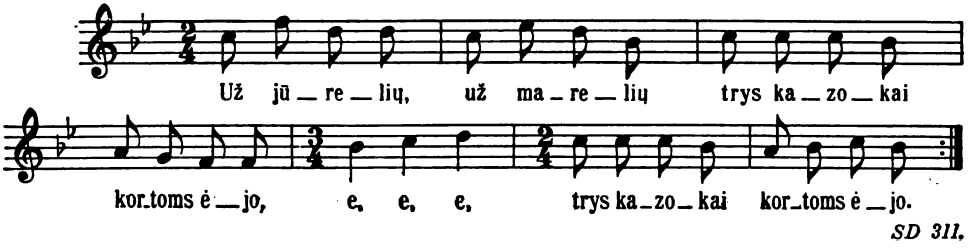

SD 311.

850 [245 (246)].

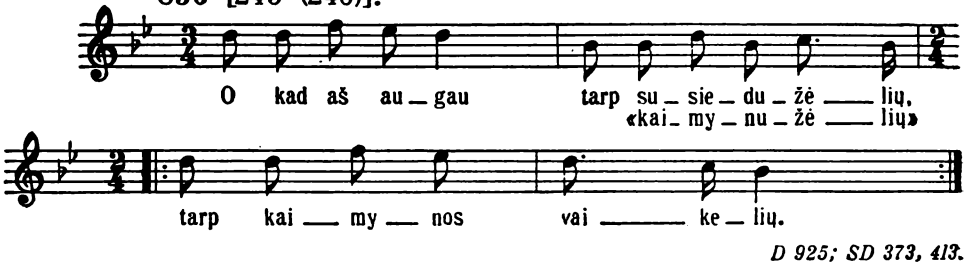

D 925; SD 373, 413.

850 [246 (247)].

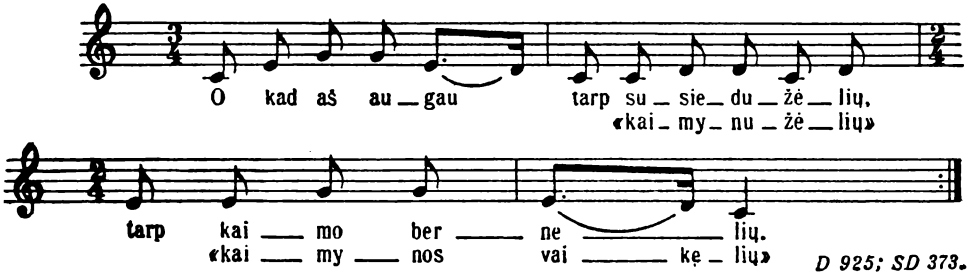

D 925; SD 373.

850 [247 (248)].

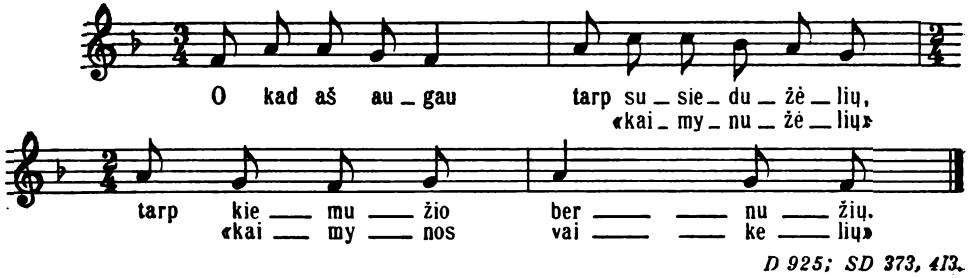

D 925; SD 373, 413.

852 [5 (4)], plg. 286.

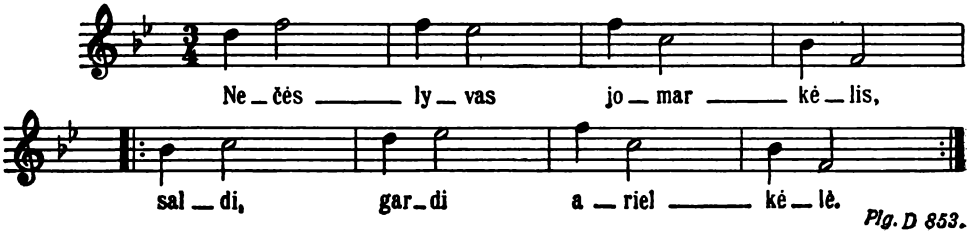

Plg. D 853.

852 [286 (288)]. Var. 5.

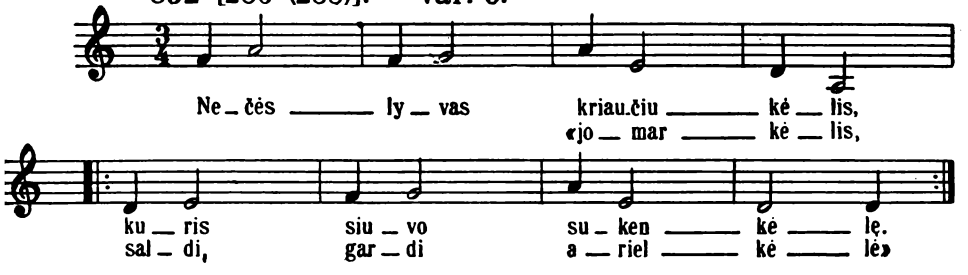

D 853.

855 [421 (434)].

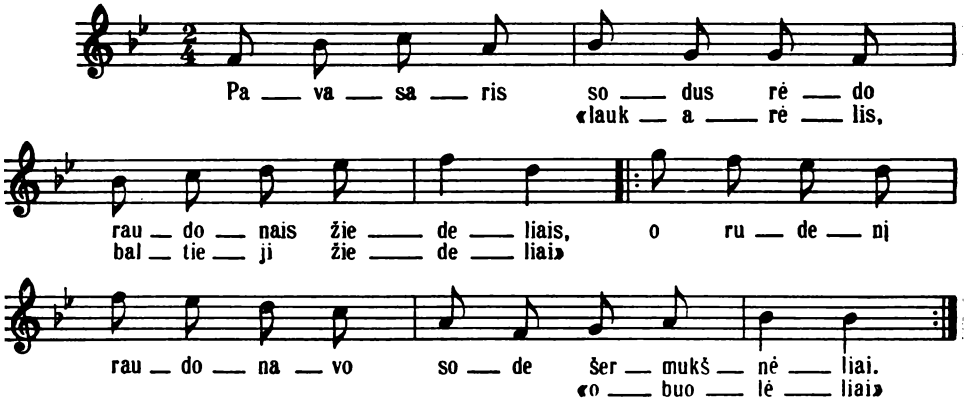

861 [1551 (1613)].

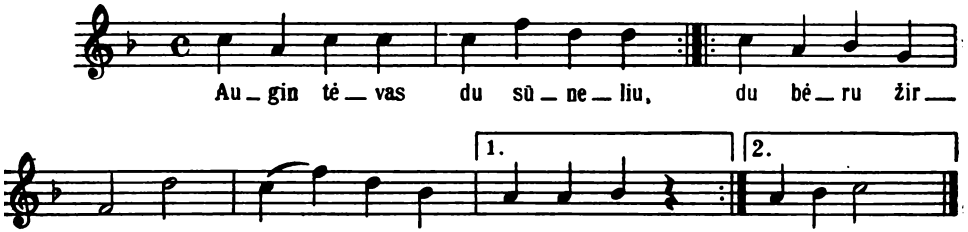

Plg. D 1149, 1150.

862 [602 (631)].

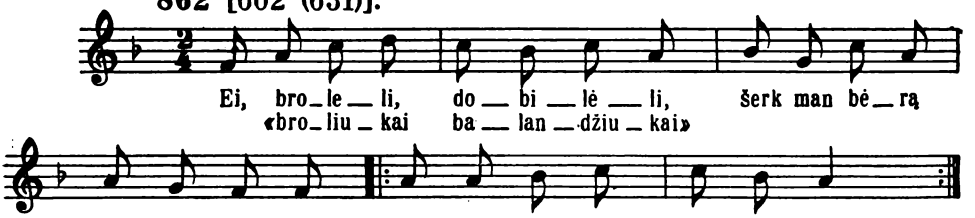

Plg. D 608, 944; plg. SD 112.

862 [603 (632)]. Var. 602.

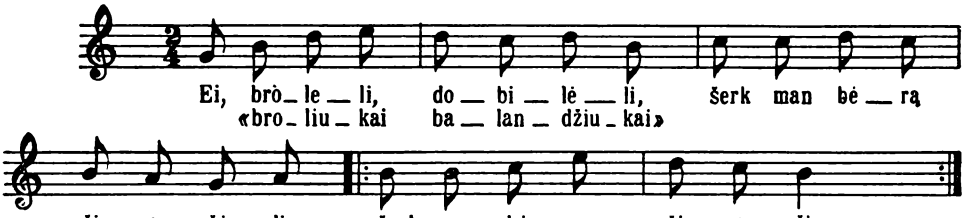

Plg. D 608, 944; plg. SD 112.

863 [725 (760)].

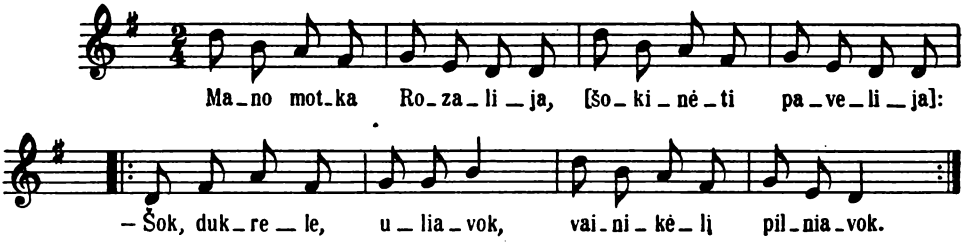

864 [732 (767)]. Var. 733.

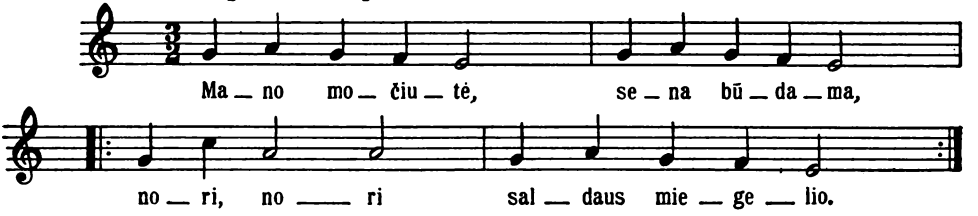

868 [21 (22)].

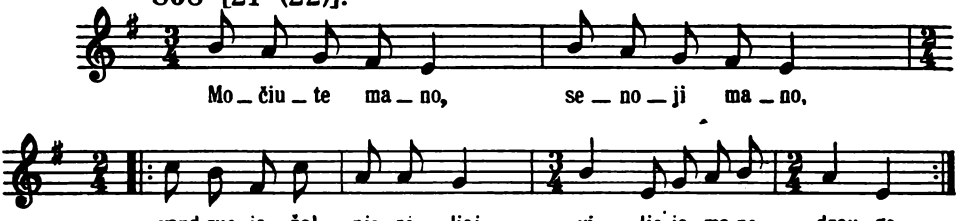

869 [23 (24)].

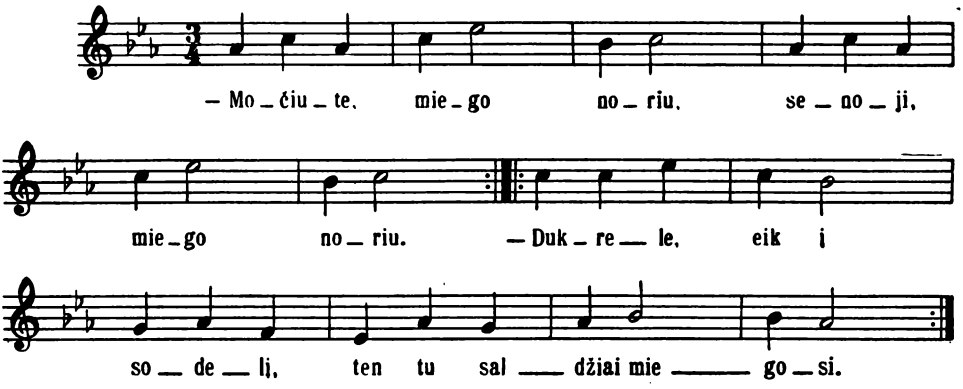

872 [1537 (1598)].

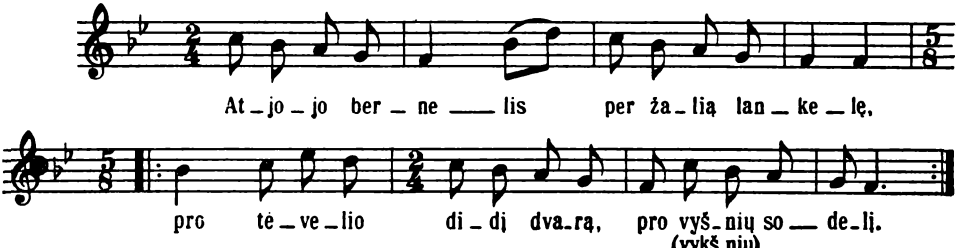

Plg. SD 281, 420.

875 [44 (45)], plg. 45, 144–146.

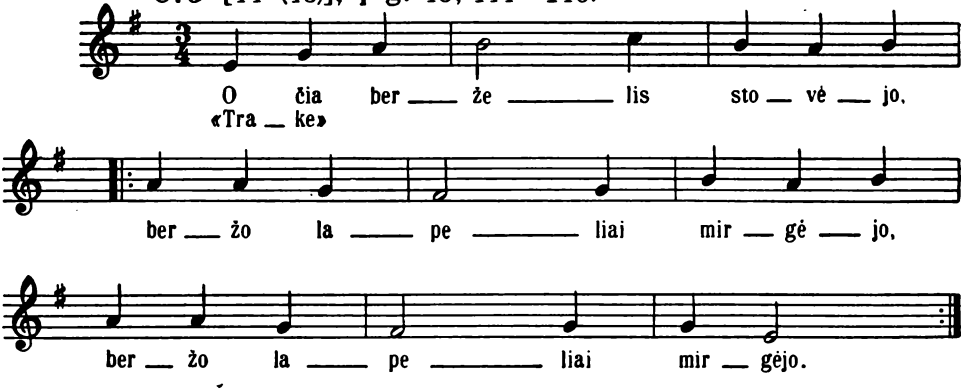

875 [45 (46)]. Var. 44.

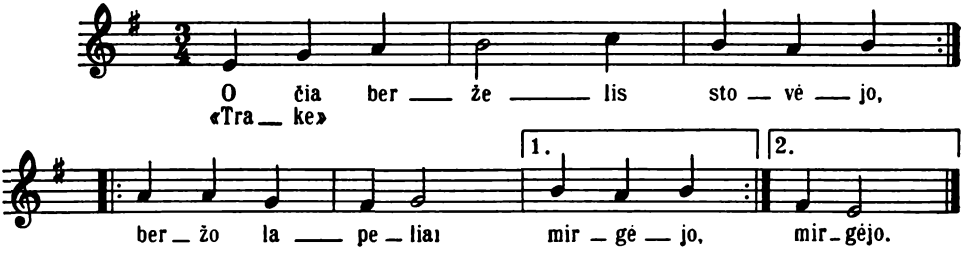

875 [144 (145)]. Var. 44, 45.

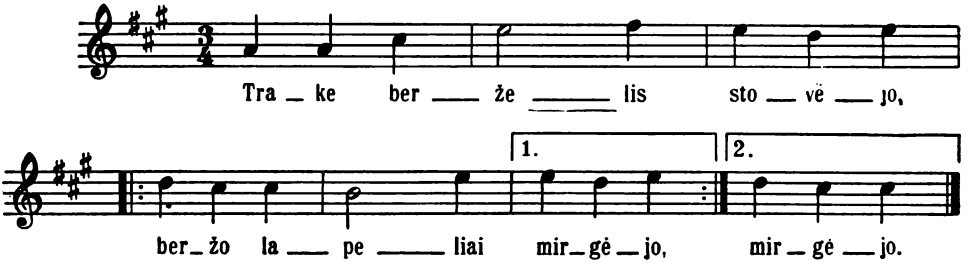

D 876, 877.

875 [145 (146)]. Var. 144.

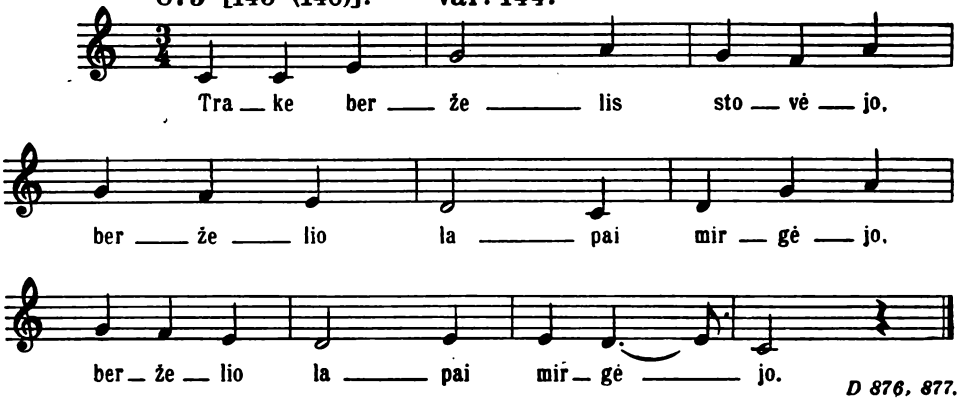

D 876, 877.

875 [146 (147)]. Var. 144, 145.

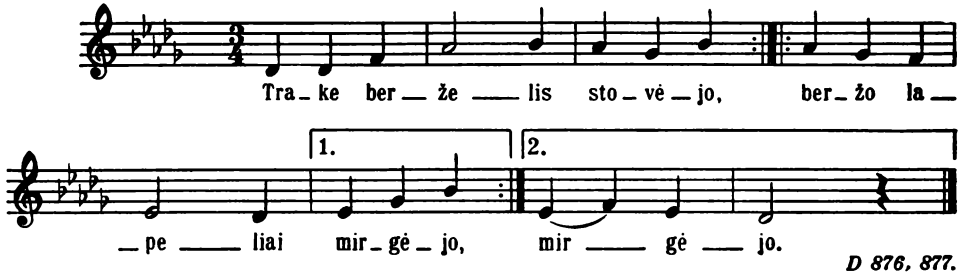

D 876, 877.

878 [795 (833)].

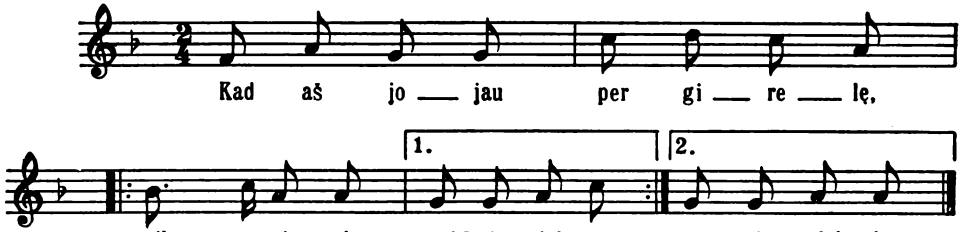

882 [799 (837)].

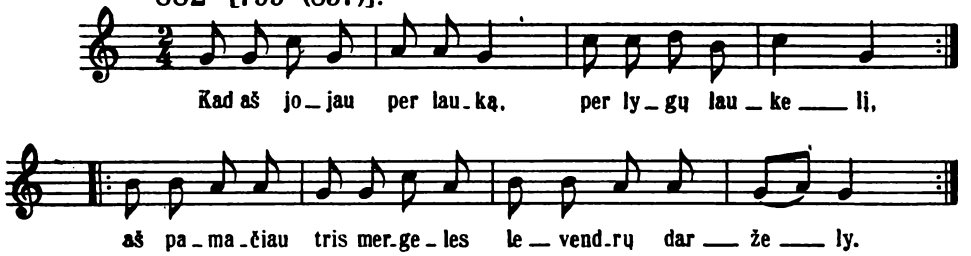

882 [800 (838)]. Var. 799.

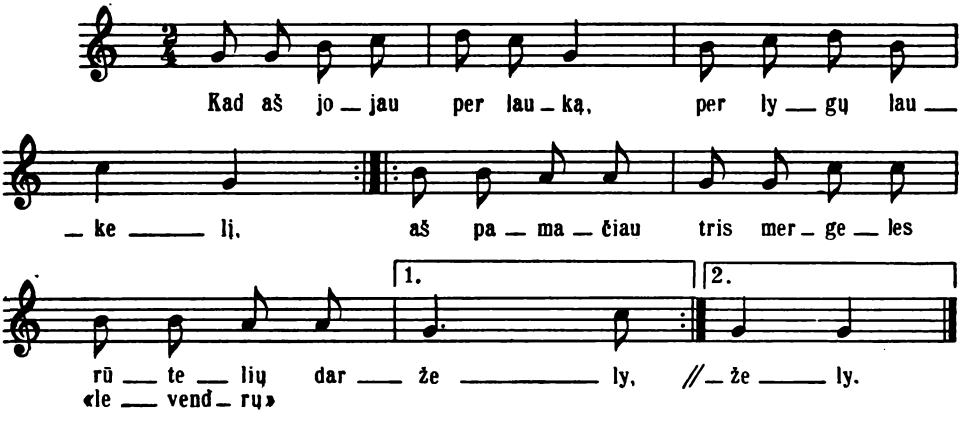

883 [946 (988)].

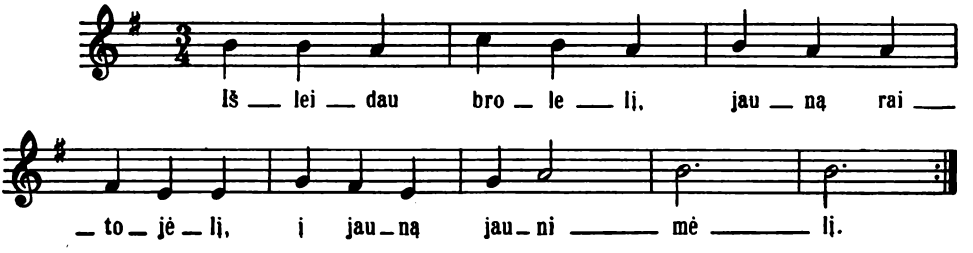

885 [875 (914)], plg. 880.

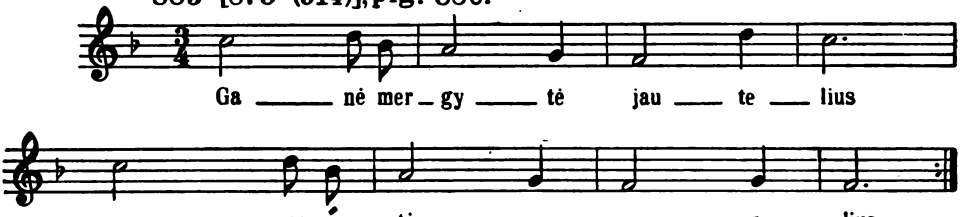

893 [1046 (1090)]. Var. 695, plg. 979.

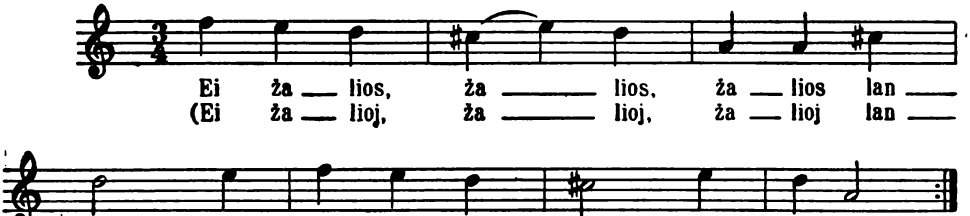

D 3; SD 41. 71.

894 [991 (1034)].

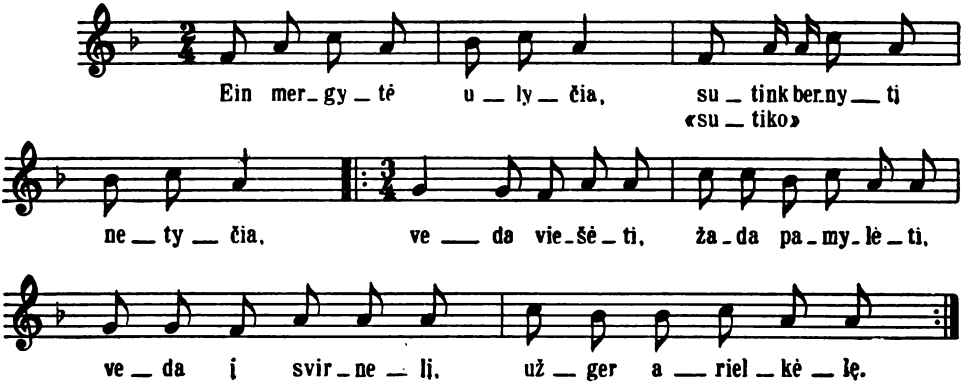

897 [340 (349)]

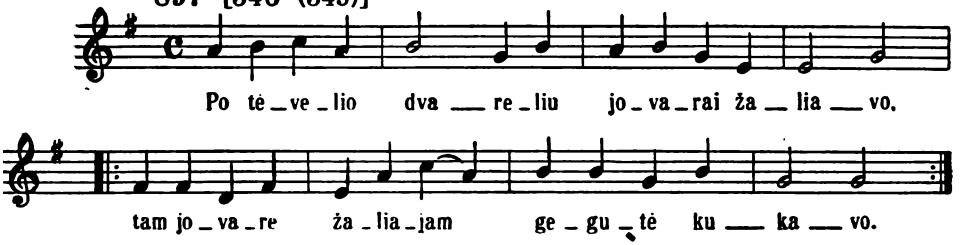

899 [353 (363)].

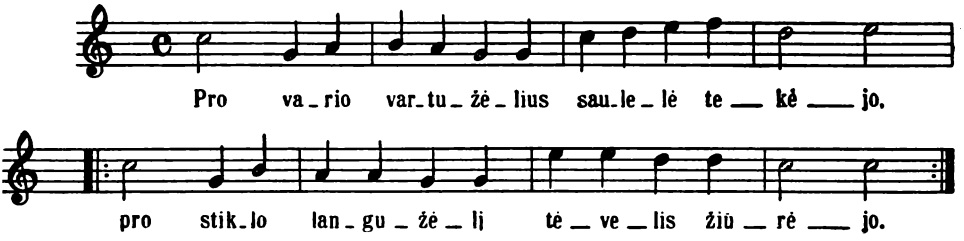

902 [163 (164)].

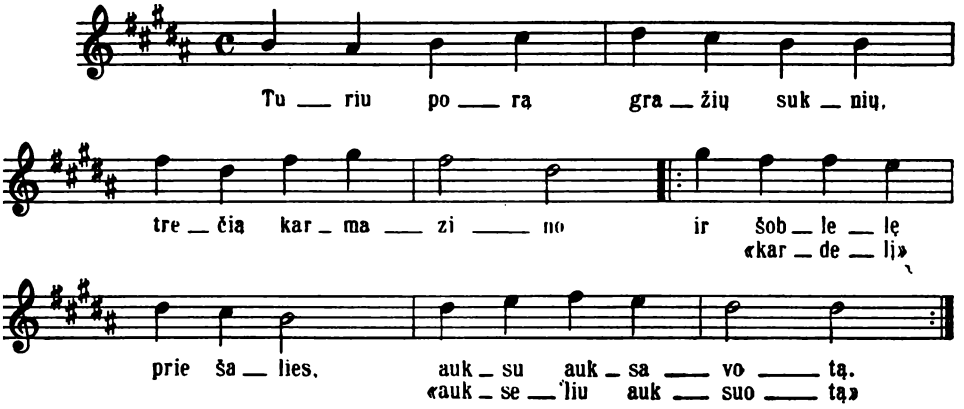

908 [574 (602)].

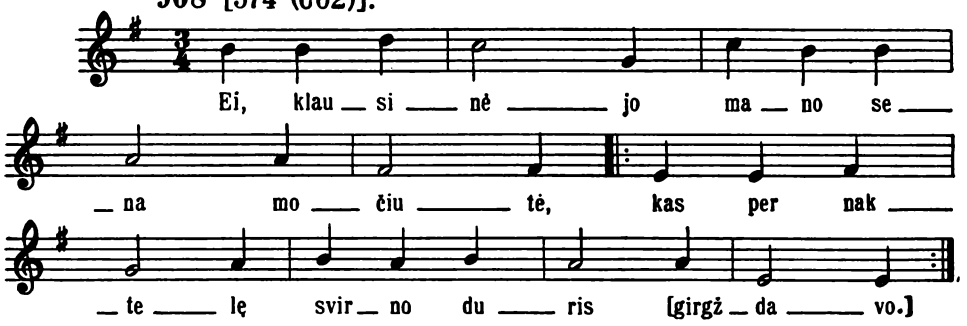

909 [550 (578)].

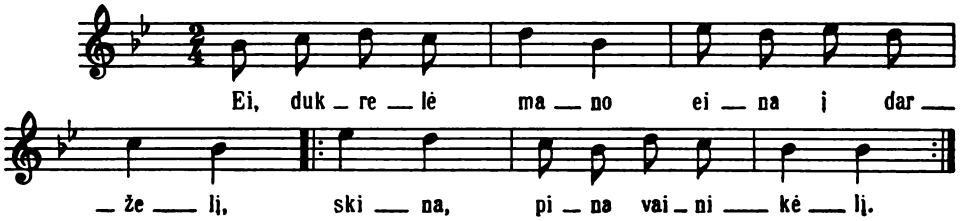

910 [572 (600)].

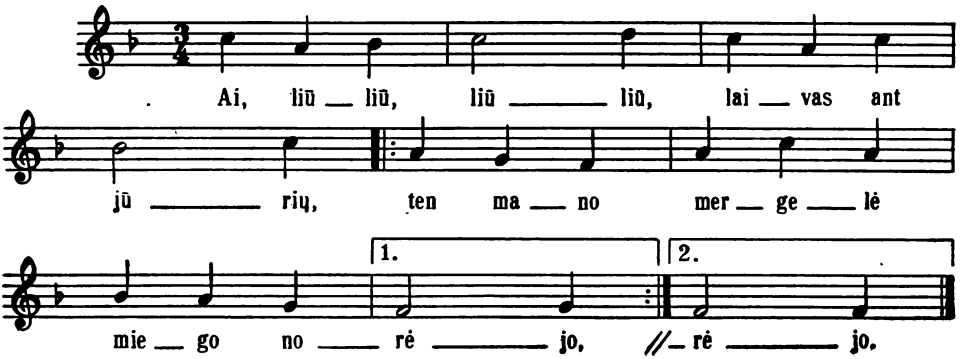

911 [1125 (1170)].

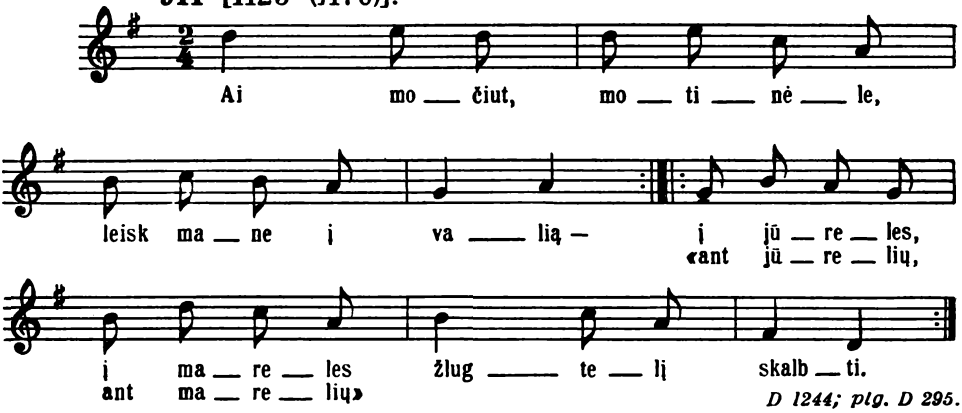

D 1244; plg. D 295.

913 [809 (847)].

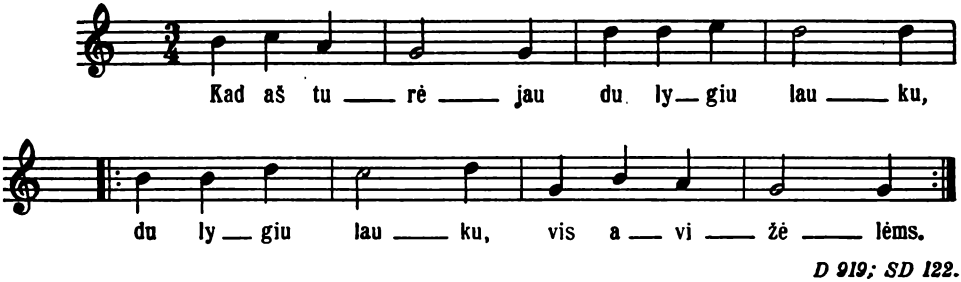

D 919; SD 122.

916 [806 (844)].

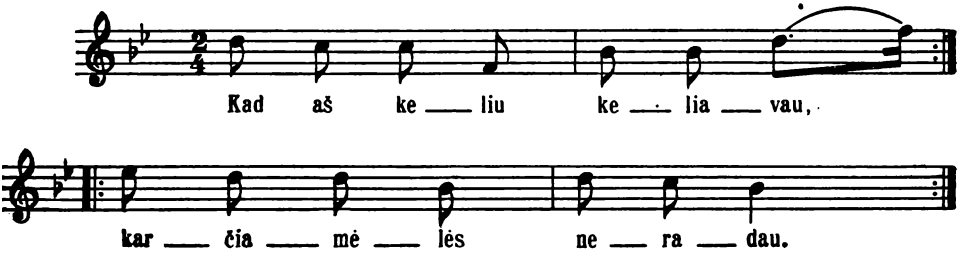

919 [810 (848)].

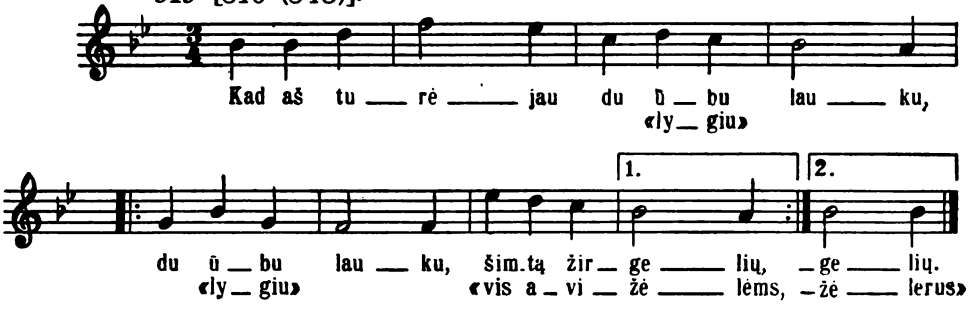

D 913; SD 122.

920 [349 (359)].

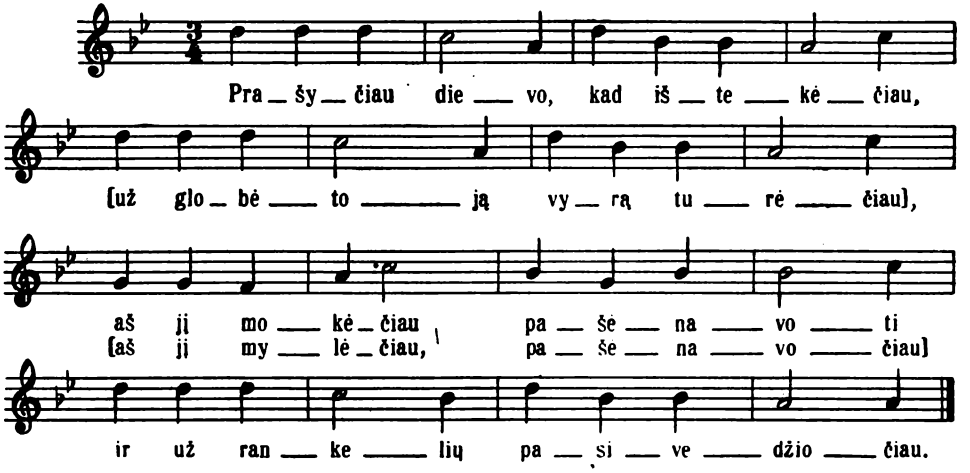

922 [278 (279)].

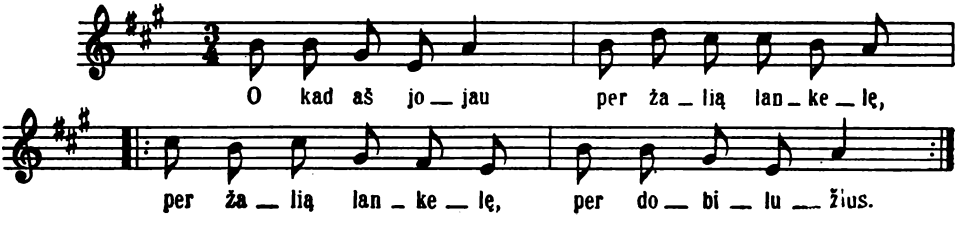

923 [276 (277)].

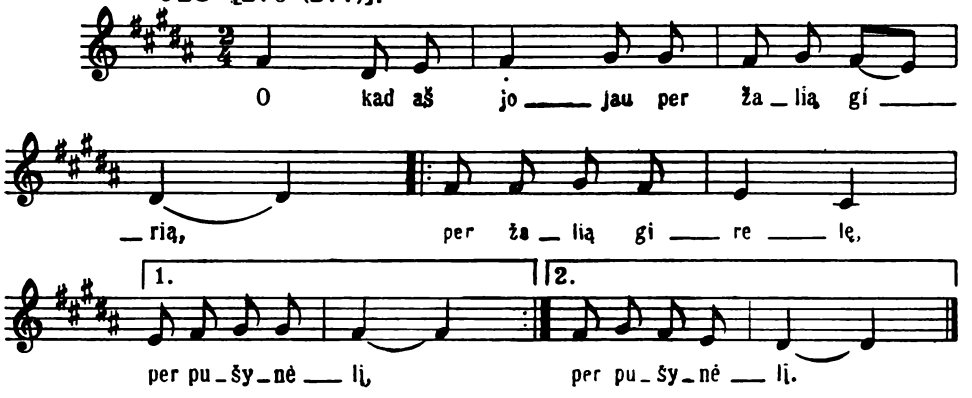

923 [277 (278)].

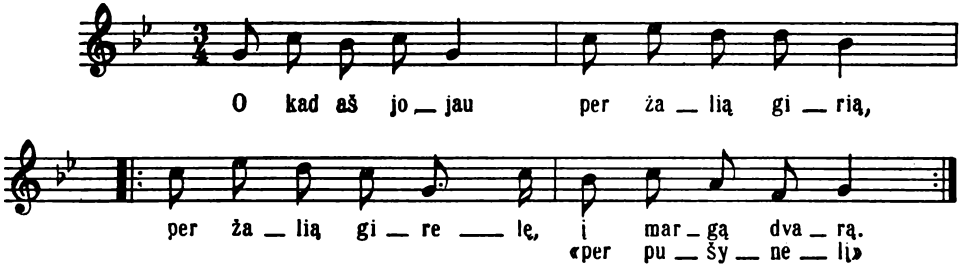

925 [248 (249)].

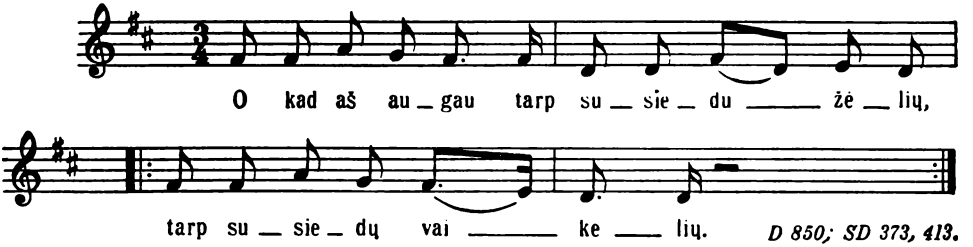

D 850; SD 373, 413.

928 [209 (207)].

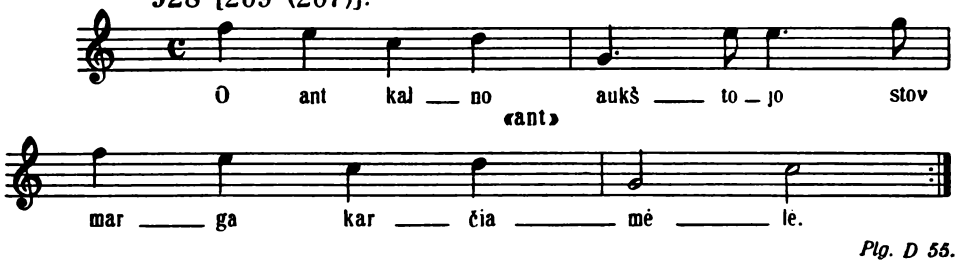

Plg. D 55.

928 [210 (208)].

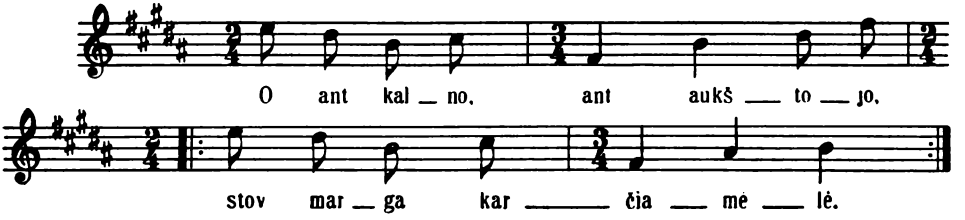

929 [292 (294)].

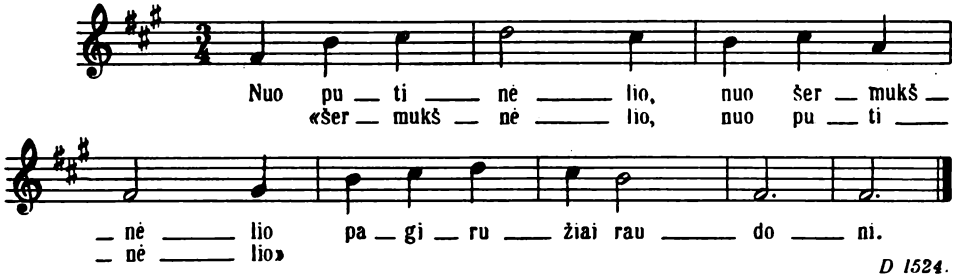

D 1524.

930 [1162 (1208)].

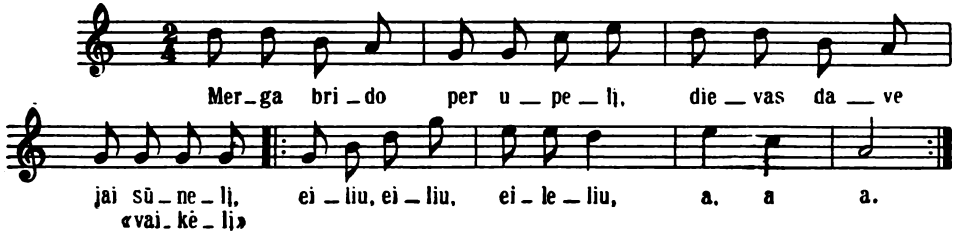

936 [516 (542)], plg. 491.

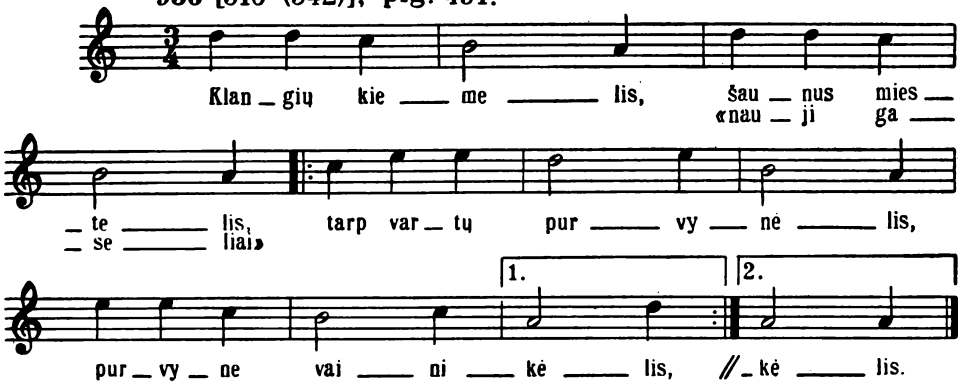

938 [509 (534)].

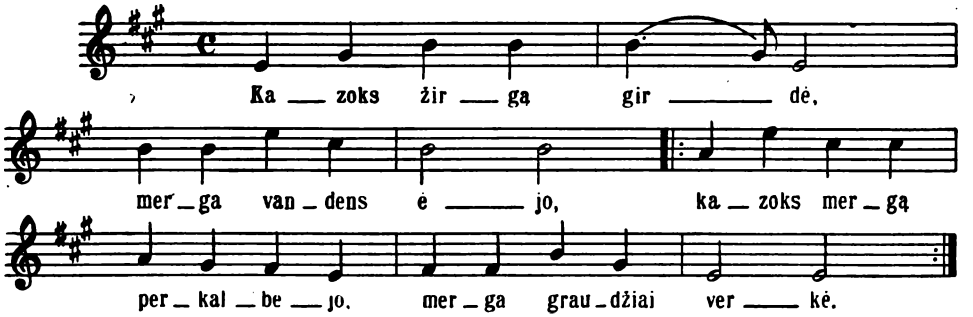

939 [1128 (1173)], plg. 1129.

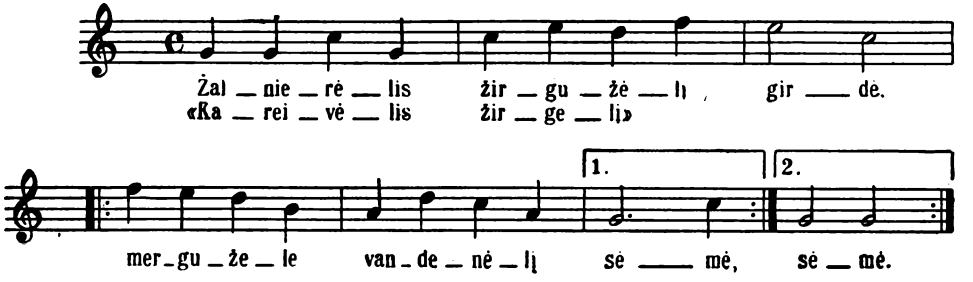

D 148.

945 [592 (620)].

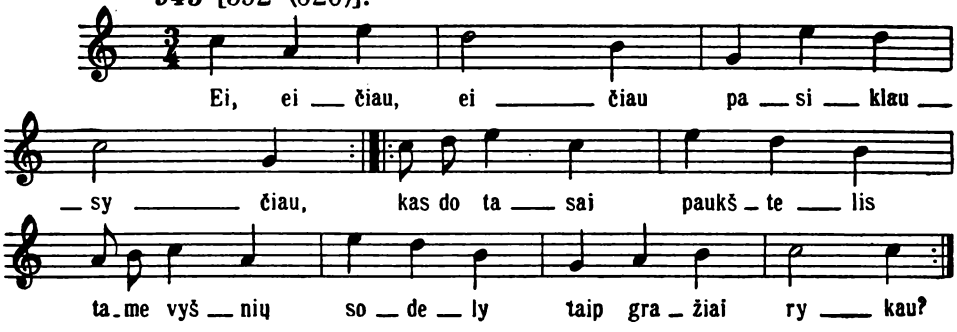

946 [1109 (1154)].

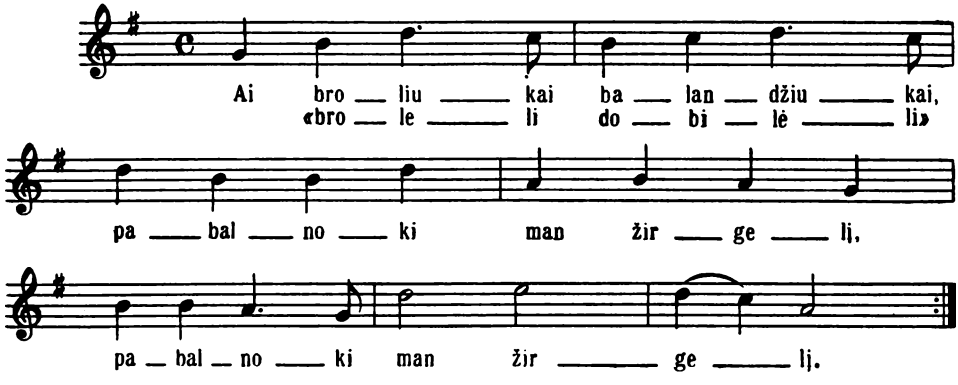

D 862; SD 112.

951 [211 (210)].

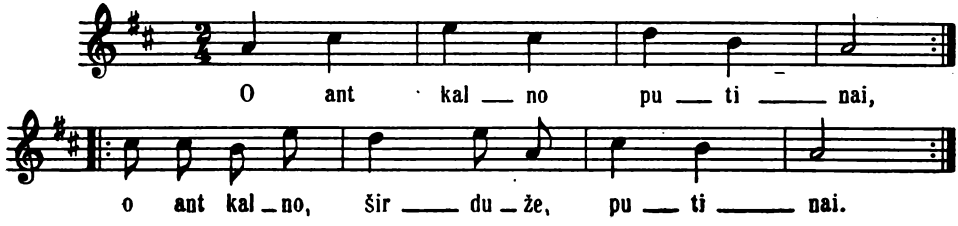

952 [289 (291)].

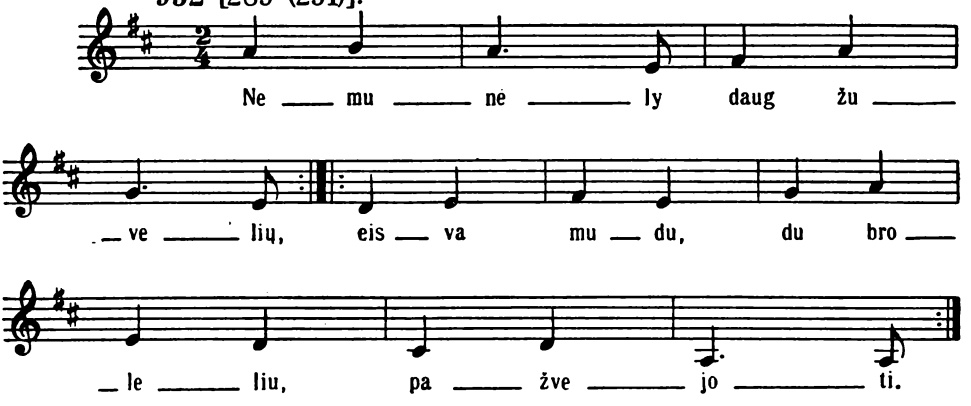

SD II.

955 [284 (286)].

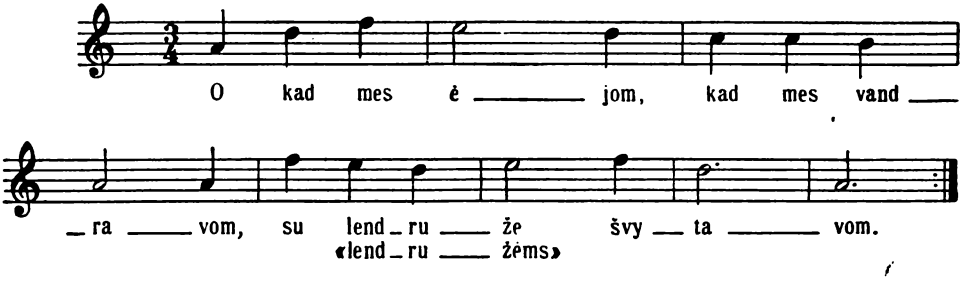

955 [285 (287)].

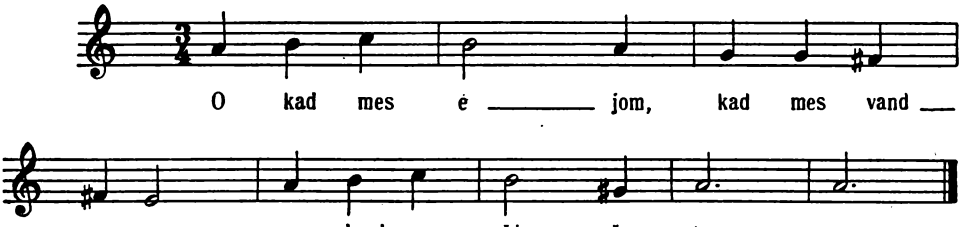

956 [1535 (1596)].

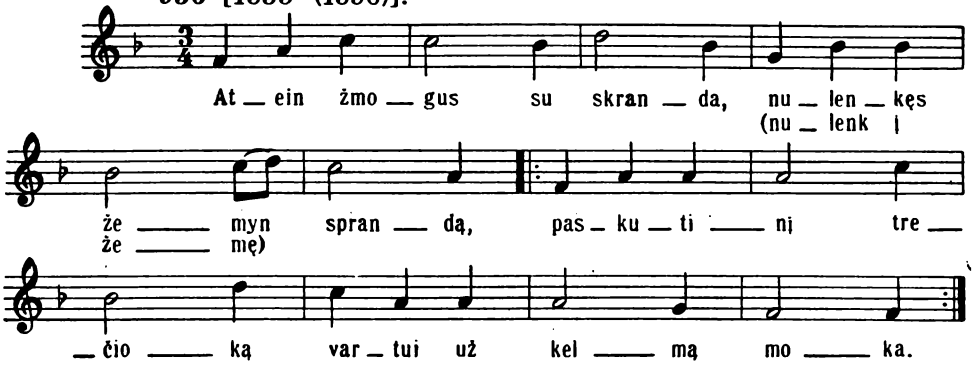

957 [1066 (1110)].

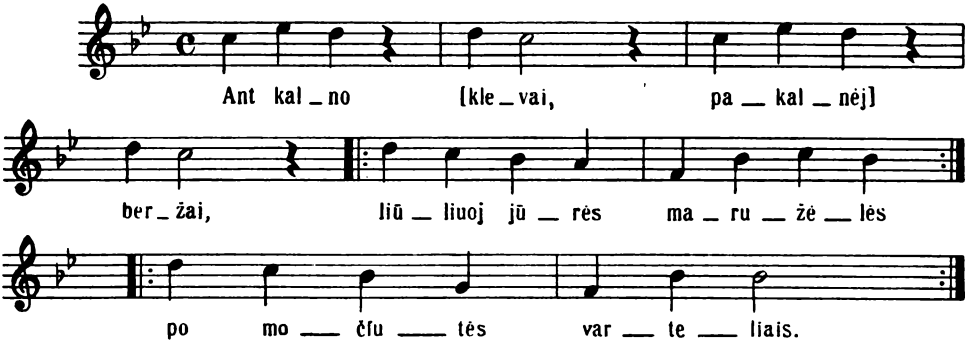

SD 231.

957 [1071 (1115)]. plg. 1072, 1073.

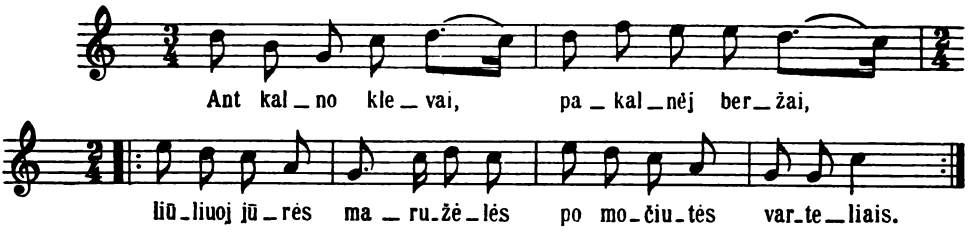

Plg. SD 231.

957 [1072 (1116)]. Var. 1071.

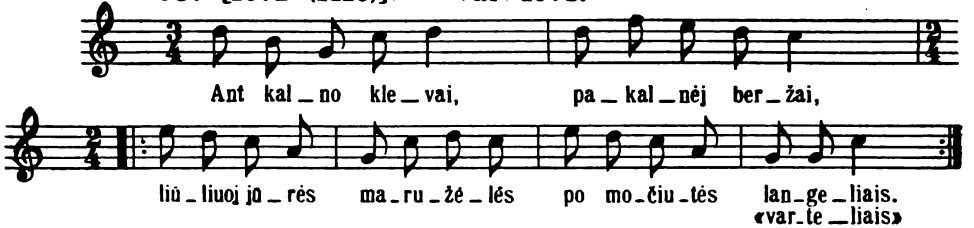

Plg. SD 231.

958 [300 (302)], plg. 311.

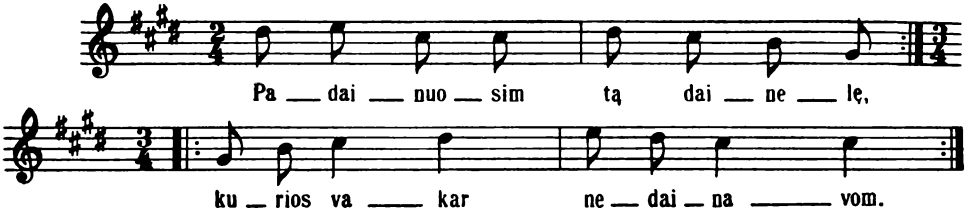

D 1017; plg. D 193.

958 [311 (313)], plg. 300.

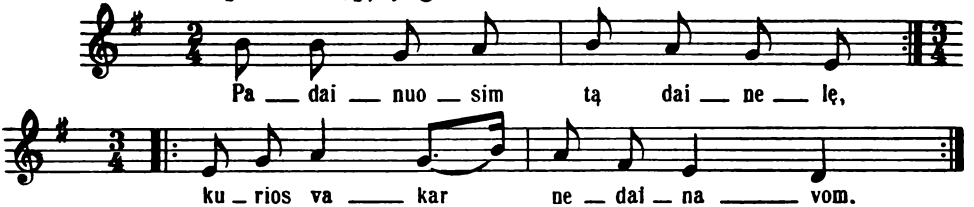

D 1017; plg. D 193.

962 [1386 (1441, 1442, 1445)], plg. 1387.

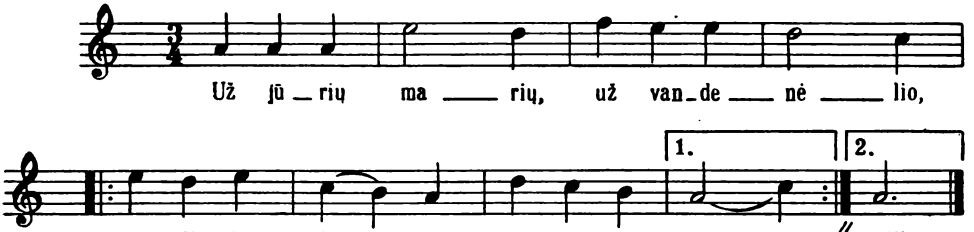

D 715; SD 916; plg. D 408.

964 [666 (700)].

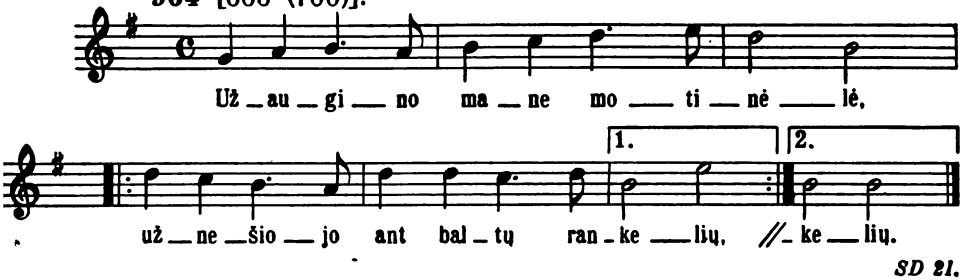

SD 21.

966 [668 (702)]. Var. 663 (697).

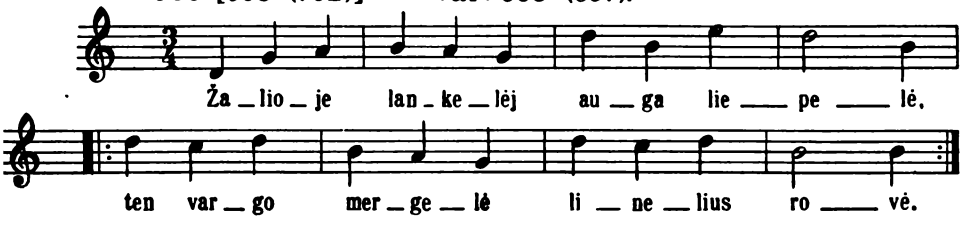

D 792; SD 98, 398; plg. D 535.

971 [1068 (1112)], plg. 80, 248, 505–507, 685, 840, 863, 1069.

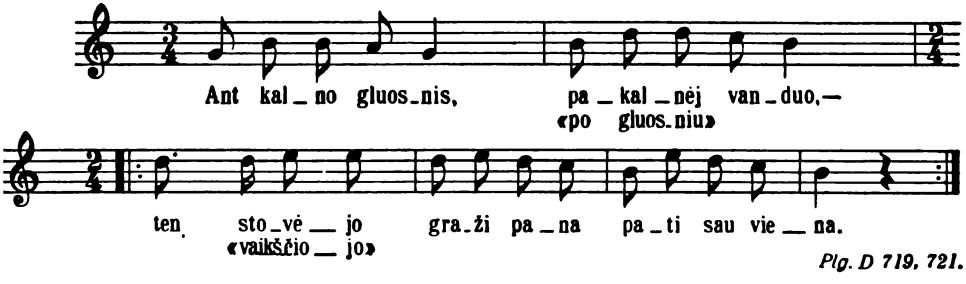

Plg. D 719, 721.

971 [1069 (1113)]. Var. 1068.

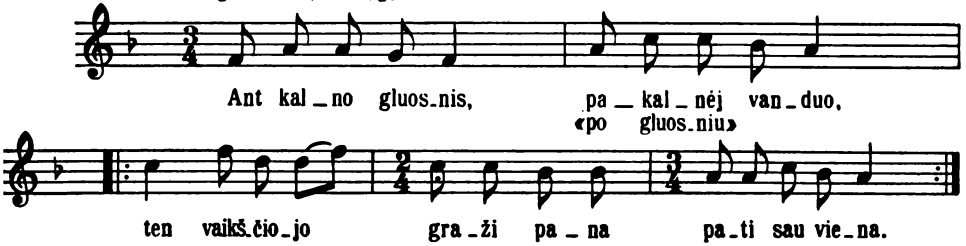

Plg. D 719, 721.

974 [1081 (1126)]. Var. 1080.

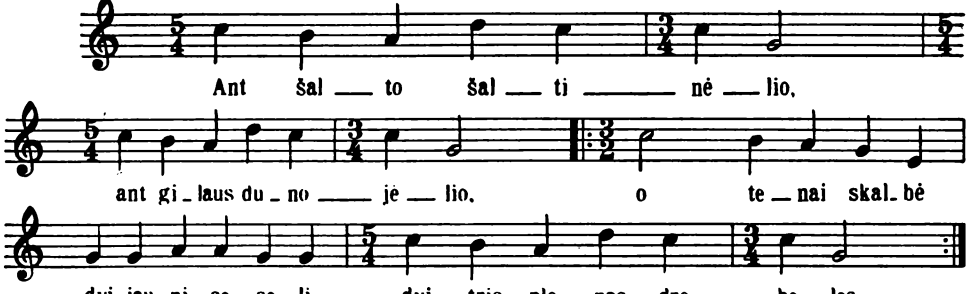

Plg. D 57.

977 [193 (195)].

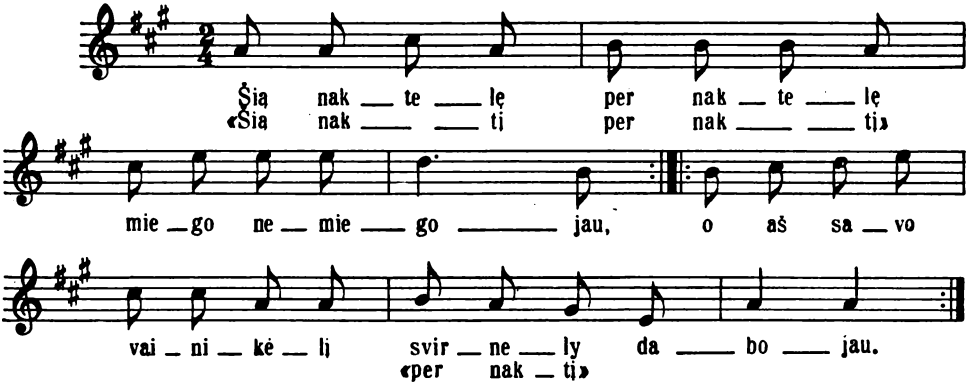

Plg. D 467, 606, 614, 980, 1556; plg. SD 1014.

977 [197 (197)].. Var. 194.

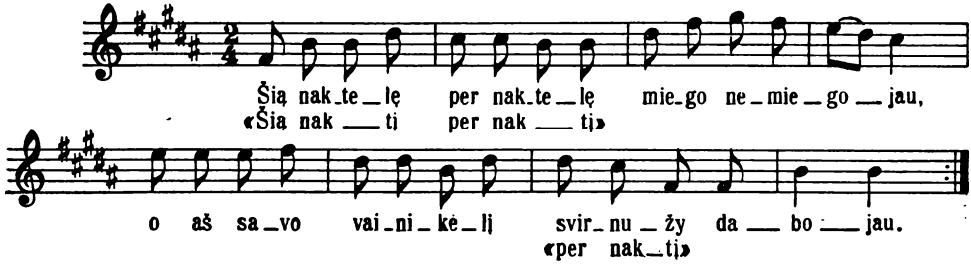

Plg. D 606, 614, 980, 1556; plg. SD 1014.

977 [194 (196)].

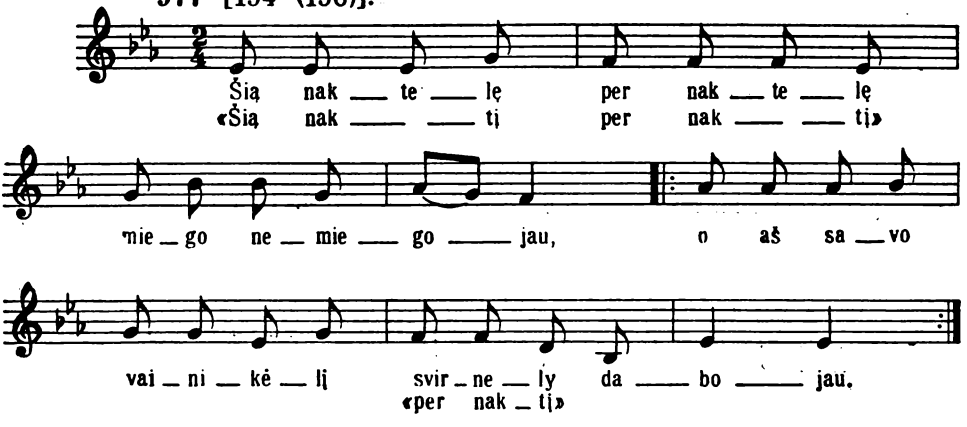

Plg. D 506, 614, 980, 1556; plg. SD 1014.

979 [179 (181)].

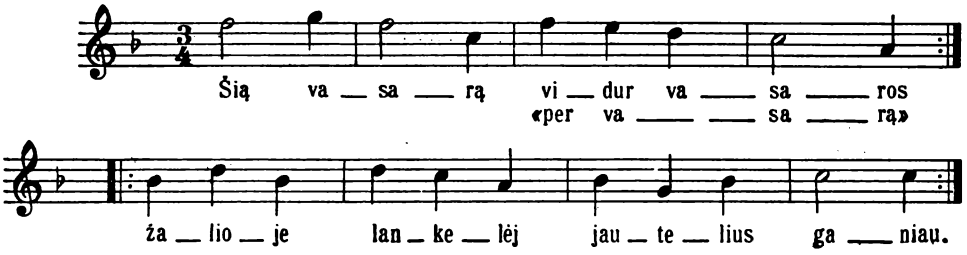

979 [425 (441)].

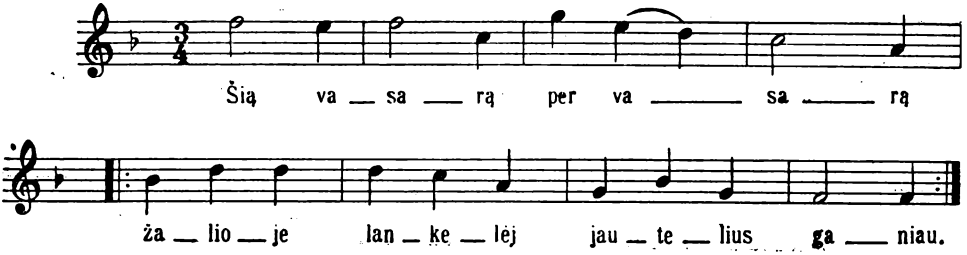

D 1232; plg. SD 776.

985 [175 (177)].

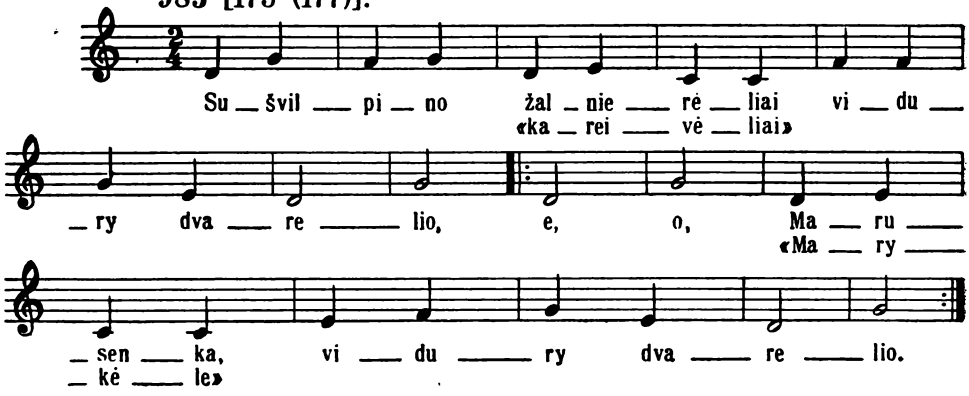

988 [457 (480)].

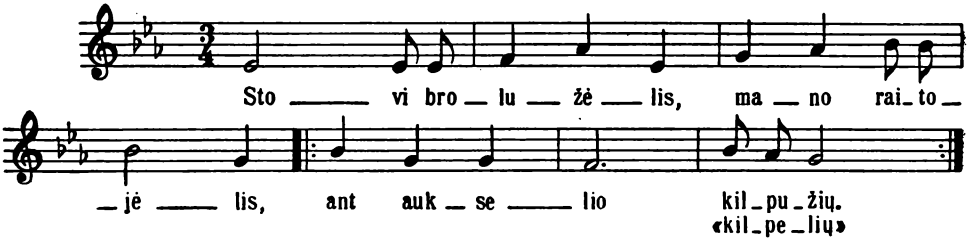

989 [677 (712)].

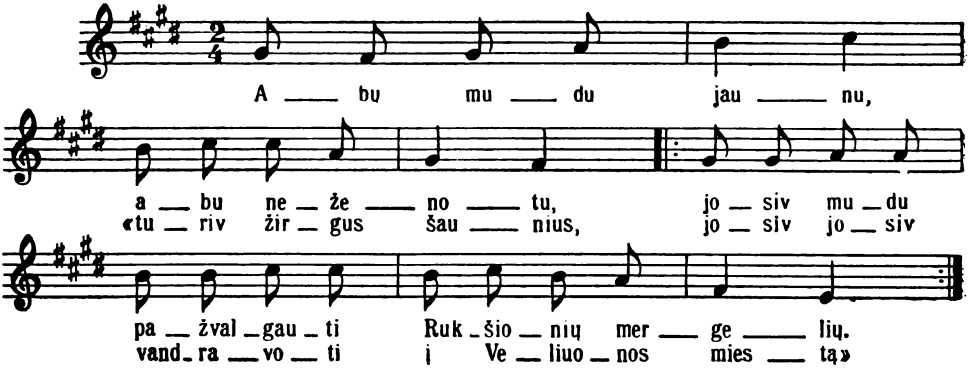

SD 37, 176, 177.

995 [142 (143)].

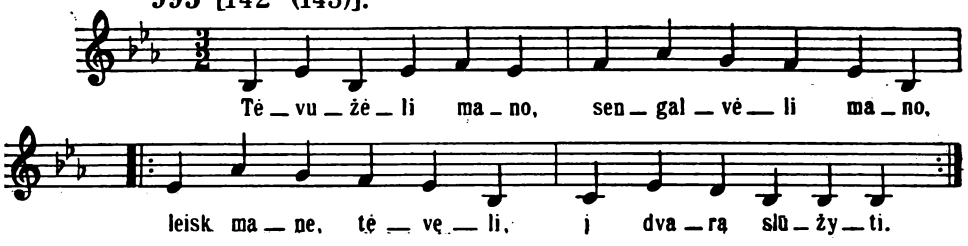

Plg. D 993; plg. SD 827.

996 [126 (127)].

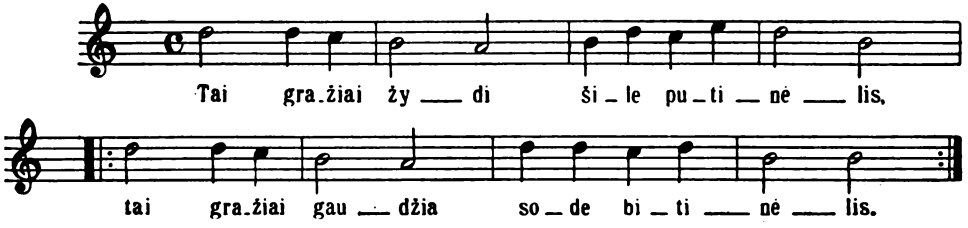

997 [1389 (1448)].

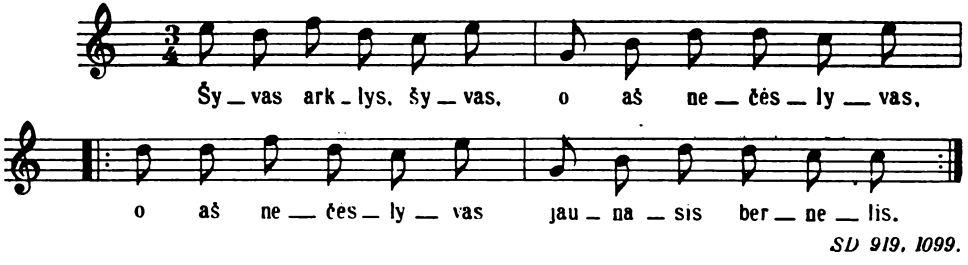

SD 919, 1099.

997 [1578 (1640)].

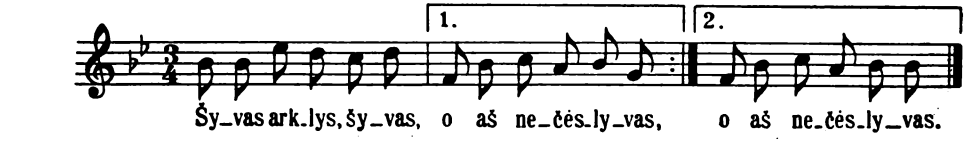

SD 919, 1099.

999 [397 (409)].

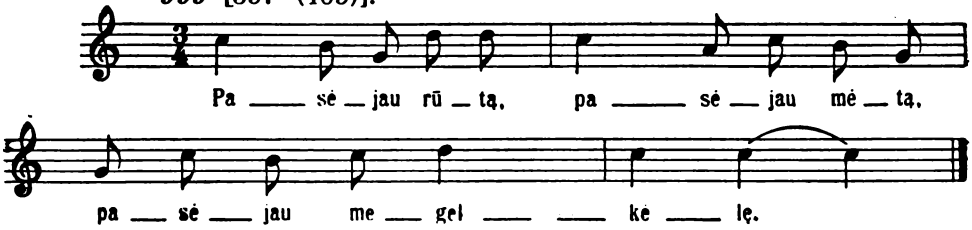

1000 [1496 (1557)].

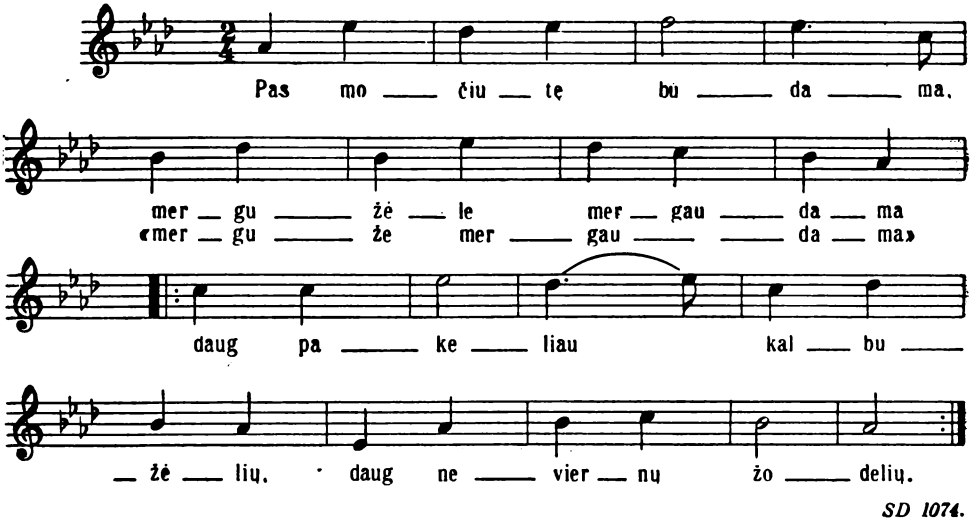

SD 1074.

1001 [1407 (1466)].

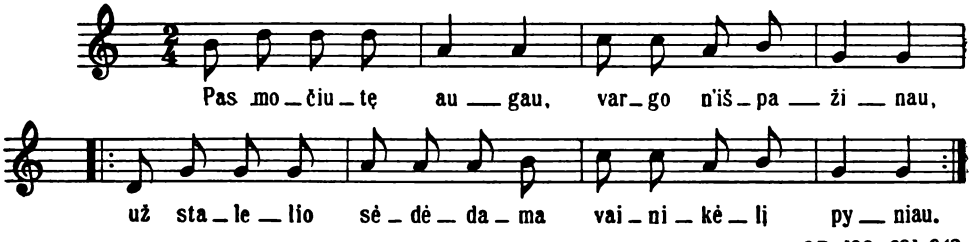

SD 198, 691, 942.

1001 [1408 (1468, 1467)]. Var. 1407.

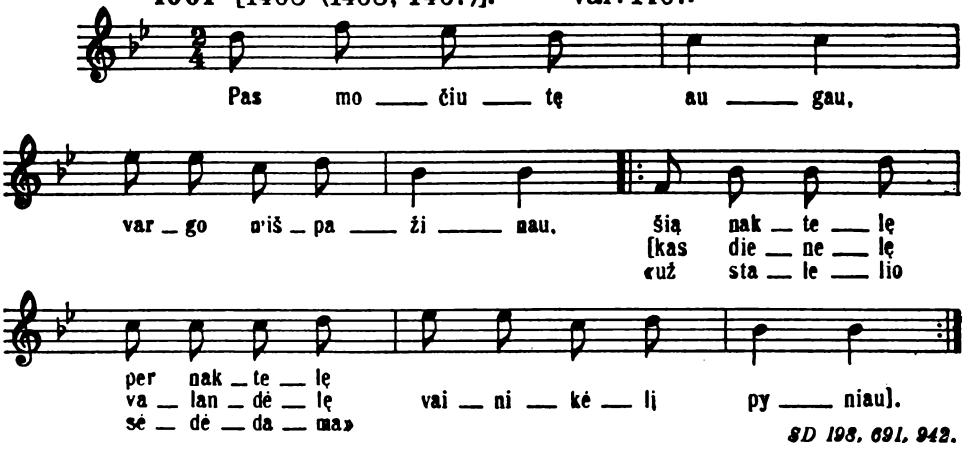

SD 198, 691, 942.

1010 [219 (218)].

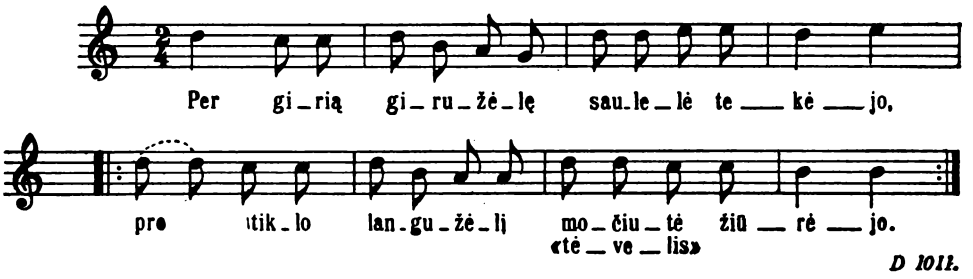

D 1011.

1011 [220 (219)]. Var. 219.

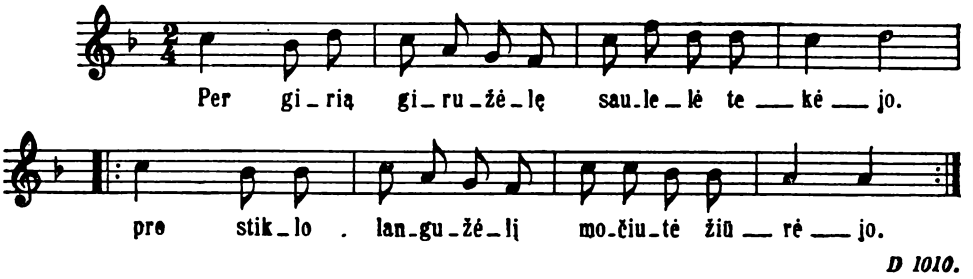

D 1010.

1014 [232 (231)].

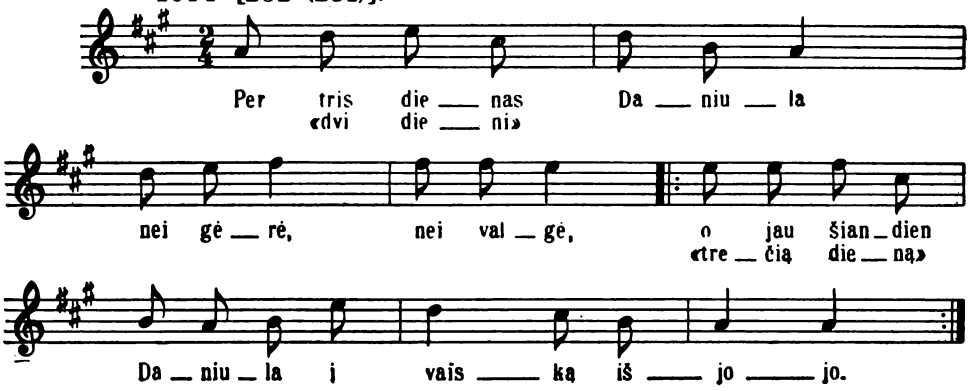

1014 [233 (232)].

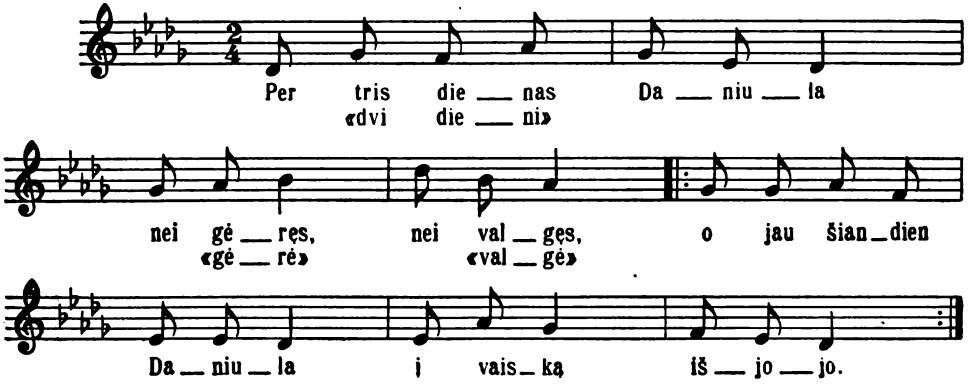

PASTABOS

ANTROJO TOMO MELODIJOS

Kaip jau buvo I-jo tomo melodijų redakcijos pastabose minėta, daugumas pirmosios laidos („Melodje ludowe litewskie", Kraków, 1900) melodijų buvo ištisai užrašyta ketvirtinėmis gaidomis, nežiūrint skirtingo dainų pobūdžio ir žanrinių ypatybių. Buvo taip pat vengta naudoti sudėtingesnį metrinį melodijų suskirstymą. Tokia rašyba nuslepia ritminį lietuvių liaudies dainų turtingumą ir jos įgimtą metro ritminį lankstumą — melodija nustoja natūralumo ir plastiškumo. Kadangi šis leidinys skirtas ne muziejuje gulėti, bet plačiosios visuomenės naudojimui, redakcija leido sau, remiantis tradiciniais liaudies dainų ritminiais pavyzdžiais, įnešti kai kurių ritminio ir metrinio paskirstymo pakeitimų. Tie pakeitimai, pačios melodijos esmės neliesdami, žymiai palengvina ją suprasti ir atskleidžia po schematine rašyba paslėptą melodijos grakštumą ir raiškingumą.

Melodijų redakciniai pakeitimai:

I. *Susmulkintas ritmas.* Pirmoje laidoje išspausdintos ketvirtinėmis gaidomis, dėl jų gyvesnio pobūdžio, šiame leidinyje užrašytos aštuntinėmis šių dainų melodijos: 482[805(843)]*, 505[190(192)], 505[191(193)], 506[195(437)], 506[196(439)], 507[463(486)], 510[136(137)], 510[137(138)], 511[130(131)], 515[824(862)], 517[202(203)], 522[1001(1044)], 527[1542(1603)], 527[1543(1604)], 539[282(283)], 550[241(242)], 550[242(243)], 566[753(790)], 577[239(240)], 579[503(528)], 587[376(388)], 603[1111(1156)], 606[959(1001)], 609[837(875)], 614[1288(1337)], 617[857(895)], 620[911(953)], 636[606(636)], 642[143(144)], 648[945(987)], 649[940(982)], 653[765(803)], 654[780(818)], 658[774(812)], 659[787(825)], 665[794(832)], 667[767(814)], 666[1435(1496)], 672[729(764)], 674[515(541)], 677[510(534)], 677[511(535)], 679[808(846)], 683[1480(1541)], 684[802(840)], 685[740(776)], 686[1482(1542)], 688[1308(1358)], 695[1289(1338)], 695[1290(1339)], 695[1291(1340)], 709[1568(1630)], 710[381(393)], 723[620(651)], 739[237(238)], 741[75(76)], 743[1161(1207)], 749[924(966)], 751[436(453)], 752[951(993)], 761[956(998)], 762[608(638)], 763[858(896)], 768[396(408)], 775[34(35)], 786[230(229)], 790[428(444)], 790[429(445)], 790[430(446)], 795[101(102)], 796[70(71)], 798[268(269)], 799[267(268)], 800[332(339)], 801[1024(1067)], 801[1025(1068)], 810[464(487)], 810[466(489)], 811[172(174)], 826[1172(1218)], 827[1547(1608)], 844[943(985)], 846[701(736)], 846[704(739)], 850[245(246)], 850[246(247)], 850[247(248)], 855[421(434)], 862[602(631)], 862[603(632)], 863[725(760)], 868[21(22)], 872[1537(1598)], 878[795(838)], 882[799(837)], 882[800(838)], 894[991(1034)], 909[550(578)], 911[1125(1170)], 915[807(845)], 916[806(844)], 922[278(279)], 923[277(278)], 923[276(277)], 924[249(250)], 930[1162(1208)], 977[193(195)], 977[194(196)], 989[677(712)], 958[300(302)], 971[1069(1113)], 997[1389(1448)],

* Skaičius prieš skliaustus žymi šio leidinio dainos teksto bei melodijos numerį, skaičiai skliaustuose — pirmojo melodijų leidinio (1900 m.) numerį.

997[1578(1640)], 1001[1407(1466)], 1001[1408(1468)], 1011[219(218)], 1011[220(219)], 1014[232(231)], 1014[233(232)]).

II. *Pakeistas metras:*

Vietoje 4/4 — 2/4: 513[316(320)], 527[1542(1603)], 527[1543(1604)], 566[753(790)], 577[239(240)], 617[857(895)], 642[143(144)], 648[945(987)], 658[774(912)], 695[1291(1340)], 722[1544(1605)], 741[75(76)], 786[230(229)], 795[101(102)], 796[70(71)], 796[71(72)].

Vietoje 2/4 — 4/4: 385[666(698)], 501[1233(1281)], 506[195(437)], 506[196(439)], 600[528(554)], 702[878(917)], 702[877(916)], 751[436(453)], 766[694(729)], 803[998(1041)], 817[470(493)], 897[340(349)], 928[209(207)], 938[509(534)], 946[1109(1154)], 996[126(127)],

Vietoje 4/4 — mišrus metras 4/4, 3/2, 4/4 dainoje 576[105(106)].

Vietoje 4/4 — mišrus metras 3/2, 2/2: 489[660(694)], 524[1036(1080)].

Vietoje 3/2 — mišrus metras 3/2, 2/2 dainoje 480[98(99)].

Vietoje 3/4 — mišrus metras 3/4, 2/4 dainoje 505[199(438)].

Vietoje 2/4 — 3/4: 515[824(862)], 587[376(388)], 677[510(535)], 677[511(536)], 683[1480(1541)], 684[802(840)], 686[1422(1542)], 688[1308(1358)], 752[951(993)], 762[608(638)], 768[396(408)], 810[464(487)], 829[1534(1595)], 922[278(279)], 923[277(278)], 924[249(250)], 925[247(248)], 957[1072(1116)], 997[1389(1448)], 997[1578(1640)].

Vietoje 2/4 — 3/2: 581[934(872)], 587[378(390)], 995[142(143)].

Vietoje 2/4 — mišrus metras 3/4, 2/4: 512[1157(1203)], 603[1111(1156)], 709[1568(1630)], 743[1161(1207)], 800[332(339)], 801[1024(1067)], 826[1172(1218)], 850[245(246)], 850[246(247)], 850[247(248)], 957[1071(1115)], 971[1068(1112)].

Vietoje 2/4 — mišrus metras 2/4, 3/4: 517[202(200)], 672[729(764)], 790[428(444)], 790[429(445)], 790[430(446)], 894[991(1034)].

Vietoje 2/4 — mišrus metras 3/2, 2/2: 585[81(82)], 725[1070(1117)], 1005[1712(1781)].

Vietoje 2/4 — mišrus metras 3/4, 3/8 dainoje 801[1025(1068)].

Vietoje 2/4 — mišrus metras 5/4, 4/4 dainoje 841[172(174)].

Vietoje 2/4 — mišrus metras 3/4, 2/4, 3/4: 739[237(238)], 868[21(22)], 971[1069(1113)].

Vietoje 2/4 — mišrus metras 2/4, 3/4, 2/4: 667[776(814)], 923[210(208)].

Vietoje 2/4 — mišrus metras 3/4, 2/4, 3/4 dainoje 972[1080(1125)].

Vietoje 2/4 — mišrus metras 3/2, 2/2, 3/2 dainoje 691[523(549)].

Vietoje 2/4 — mišrus metras 3/4, 3/8, 2/4, 3/4: 798[268(269)], 799[267(268)].

Vietoje 2/4 — mišrus metras 3/4, 2/4, 3/2, 3/4 dainoje 974[1081(1126)].

Be minėtų pakeitimų, dainoje 812[712(747)] pridėtas prie rakto antras bemolis (mi bemol), dainoje 819[124(125)] pridėtas penktas bemolis (sol bemol) ir 3-ame takte vietoje sol parašyta la bemol.

Kaip ir I-me tome, melodijų tekstai palyginti su atitinkamais „Lietuviškose dainose" išspausdintais dainų tekstais. Tų dviejų tekstų skirtumai pažymėti po melodijų tekstais kampiniais (« ») skliaustais.

Melodijų variantai nurodomi gaidų viršuje pirmojo leidinio numeriais. Apačioje duodami dainos teksto atitikmenys. (Sutrumpinimai reiškia: D — „Lietuviškos dainos", LD — „Lietuviškos dainos" 1878 m., SD — „Lietuviškos svotbinės dainos", SR — „Svotbinė rėda", ЛНП — „Литовские народные песни" 1867 m., ML — „Lietuviškosios melodijos" (A. Juškos „Melodje ludowe litewskie" II dalis — neišspausdinta.)

Tos dainos, kurių melodijos duodamos šiame leidinyje, pažymėtos žvaigždutėmis prieš dainos teksto eilės numerį.

J. Čiurlionytė

ZODYNĖLIS

A

abarės, -ių (sl.*) — didelis tvartas.
ablūdnas, -a (sl.) — klaidus, pakvaišęs, paikas.
abrakas, -o (sl.) — abišalė; arklių pašaras (avižos).
aipinti, -ina, -ino — lepinti.
akamonas, -o (sl.) — dvaro prievaizdas, ekonomas.
alasas, -o (sl.) — balsas; triukšmas.
alkierius, -iaus (sl.) — kambarys trobos gale, daugiausia skiriamas svečiams nakvoti.
alvė, -ės (germ.) — puodelis (pusės litro arba mažesnis).
anas, -a, — jis, ji.
apdumti, -ia, -ė — apnešti, užnešti.
aprisas, -o (sl.) — paveikslas, portretas.
apsigaudinti, -ina, -ino — apsirikti.
apskandinti, -ina, -ino — nuskandinti.
apšelmyti, -ija, -ijo (germ.) — apgauti, nuskriausti.
aptavoti, -oja, -ojo (sl.) — išsiuvinėti, pagražinti.
ašrus, -i — aštrus.
atkadaruoti, -uoja, -avo — atbėgti maskatuojant, tabaluojant.
atlaida, -os — religinė atlaidų šventė, atlaidai.
atleisti, -džia, -do — atsiųsti.
atsilenkti, -ia, -ė — nusisukti, nusikreipti.
atskersuoti, -uoja, -avo — skersais ruožais austi; skersai arti, akėti.
atslogti, -ia, -o — atslūgti, atsileisti.
auksorius, -iaus (hibr.) — auksintojas.
aukšlė, -ės — nedidelė blizganti žuvis.
aukštas, -a — didelis: aukštas kraitužis.
avikamša, -os — tokia gėlė (pražystanti anksti pavasarį).

B

bakšė -ės (germ.) — prastesnis namų kambarys virti, miegoti, kam pasidėti.
balaižyti, -ija, -ijo (sl.) — keikti, plūsti, niekus taukšti.
balamūtas, -o (sl.) — tuščiakalbis, suvedžiotojas, apgavikas.
balanda, -os — balandis, karvelis.
baltylai, -ų (hibr.) — balti dažai.
bandavoti, -oja, -ojo (hibr.) — bandyti.
barakatas, -o (hb.) — nupintas iš karnų keturkampis, kurį dėdavosi ant kaktos žydai poteriaudami.
begu — ar, beg.
bėgus, -i — greitas, bėglus.
bėralas, -o — nevėtyti, su pelais grūdai duonai kepti.
berlauti, -auja, -avo — mėsinėti, skrosti.

* Sutrumpinimai: dg. — daugiskaita, dvisk. — dviskaita, germ. — germanų, hb. — hebrajų, hibr. — hibridas, įnag. — įnagininkas, ltv. — latvių, mžb. — mažybinė forma, naud. — naudininkas, priev. — prieveiksmis, sen. f. — senovinė forma, sl. — slavų, sngr. — sangrąžinė forma, šauksm. — šauksmininkas, vard. — vardininkas, vien. — vienaskaita, viet. — vietininkas.

besieda, -os (sl.) — pasilinksminimas; vaišės; susirinkimas.
biržtva, -os — beržynas; baltmiškis; krūmokšliai.
bonė, -ės (sl.) — ąsotis smaugtu kaklu.
boti, -a, -o (sl.) — paisyti, bijoti.
bovas, -o (sl.) — žaidimas, žaislas.
brandis, -džio — derlius, branda.
brangvynas, -o (germ.) — degtinė.
bražginti, -ina, -ino — barškinti, braukyti per kokį tarpuotą daiktą.
brika, -os (sl.) — geresni dvikinkiai ratai žmonėms važinėti.
broga, -os (sl.) — jovalas.
bučkė, -ės — karvė.
budinkas, -o (sl.) — trobesys; karstas.
bulmistras, -o (sl.) — burmistras, miesto galva.
burkavoti, -oja, -ojo (sl.) — barti.
burnotas, -o (sl.) — tokia raudonai žydinti gėlė.
burva, -os (sl.) — vienos spalvos drabužių karta; eilutė, kostiumas.
butas, -o — namas, trobesys; pirkios priemenė (dažniausiai su ugniakuru).
buvai — reikėjo: buvai žydėti tėvo dvare...

C

celta, -os — šėtra, palapinė.
cimbolai, -ų — styginis muzikos instrumentas, panašus į kankles.

Č

čėsas, -o ir čėstas, -o (sl.) — laikas.
čestavoti, -oja, -ojo (sl.) — vaišinti.
čiučiulis, -io — miegas.
čyžė, -ės (sl.) — duoklė, mokestis, nuoma.

D

daboti, -oja, -ojo (sl.) — žiūrėti su patikimu, mylėti; saugoti, prižiūrėti; sngr.: patikti, pamilti, mylėtis.
dagėti, -ėja, -ėjo — dagiam būti, eiti piktyn.
dalingas, -a — su dalia, laimingas.
dargus, -i — darganotas; aštrus.
dastoti, -oja, -ojo — atsitikti, įvykti, pasidaryti.
dengti, -ia, -ė — rengti, vilkti.
dergti, -ia, -ė — plūsti, šmeižti, niekinti.
dyglys, -io — spyglys; dyglė (smulki žuvelė su dviem spygliais į šonus).
diengalis, -ė — senas, perkaršęs (apie žmogų, gyvulį).
dievažigi — tikrai gi.
dilbinti, -ina, -ino — eiti nuleidus akis, galvą, slampinti, spūdinti.
dilga, -os — dilgėlė.
dimijonas, -o (sl.) — čiobrelis.
dimnas, -a — nuostabus, nepaprastas, keistas.
dingoti, -o (-oja), -ojo — manyti, rodytis, tartis.
dirginti, -ina, -ino — paleisti (šautuvą).
dyvas, -o (sl.) — nuostabus dalykas, keistenybė, stebuklas.
dyvytis, -ijasi, -ijosi ir dyvotis, -ojasi, -ojosi (sl.) — stebėtis.
dobas, -o — būdas, paprotys.
doroti, -oja, -ojo — leisti tekėti, vesdinti.
drabankubilis, -io — drapankubilis (drobės, drapanų kubilas), kraičkubilis.
draugalas, -a — draugas.
dujotas, -a — dulkėtas; miglotas.
dujuoti, -uoja, -avo — migloti, rūkuoti; krutėti, pamažu eiti, ką dirbti.
duktau (šauksm.) — duktė.
dum (naud. arba įnag.) — dviem.
dumburys, -io — gili vieta ežere ar upėje, duobė.
dunzgėti, dunzga, -ėjo — dundėti, bildėti.
dvaras, -o (sl.) — kiemas; sodyba, ūkis (seniau kiemas, sodyba buvo vadinama dvaru).
dvarūnas, -o (sl.) — dvaronas, dvariškis, dvarininkas.
dvylekis, -io — trys skatikai.
dvim (dvisk.) — dviem.

eidininkas, -o — eiklus (žirgas).
eiti, eina, ėjo — lošti (kortomis).
eldija, -os — laivas, valtis; didelis nedailus daiktas.

G

gasas, -o (germ.) — gatvė, kelias.
gaspada, -os (sl.) — sustojimo, nakvynės namas; smuklė, viešbutis; ūkis, kiemas.
gaudolė, -ės — vabalas, kuris gaudžia medyje.
gega, -os — gegutė.
geltas, -a — geltonas, gelsvas.
gėrimas, -o — pokylis, išgertuvės.
gėris, -io — gėralas, gėrimas.
glita, -os (germ.) — eilė, greta, vora.
glodnus, -i — lygus.
glumnas, -a (sl.) — kvailas, silpno proto.
gobtūras, -o (sl.) — ištekėjusių moterų seniau nešiota kepuraitė, kurią svočia dėdavo nuotakai ant galvos.
godoti, -oja, -ojo — mąstyti, svajoti; svarstyti; gerbti.
gonyčia, -ios (hibr.) — išvarytas žmogus; persekiojama būtybė.
granatas, -o — brangakmenis.
grašis, -io (sl.) — senovinis pinigas (pusės kapeikos moneta); smulkus pinigas.
graužas, -o (ir dg.) — stambus žvyras; žvyro akmenukas.
grįžti, -ia, -ė — sukti, kreipti.
griežlė, -ės — vandeninių šeimos paukštis.
grynyčia, -ios (sl.) — negyvenamasis trobos galas; klėtis; trobelė, pirkia.
gučas, -ė — gudruolis.
gurgždonėlis, -io, — girgždantis batas.
gvaldyti, -o, -ė — aižyti, lukštenti, gliaudyti.
gvilbinti, -ina, -ino — gvaldyti, gliaudyti, gvilbyti.

įlemti, -ia, -ė — iš anksto nustatyti, nuspręsti.
imbieras, -o — atogrąžų kraštų augalas, kurio šakniastiebiai vartojami kaip prieskoniai.
įrašyti, -o, -ė — padaryti pagražinimus, raštus (drobėje).
iščėstis, -ies (sl.) — laimė, sėkmė.
išgiedruoti, -uoja, -avo — išdžiovinti.
iškavoti, -oja, -ojo (sl.) — išsaugoti, išlaikyti.
iškilti, -kyla, -kilo — užkilti, užeiti: ir iškilo rytvėjėlis.
išklastyti, -klasto, -klastė — nubraukyti, iššluostyti (dulkes).
iškleinioti, -ioja, -iojo — išeiti netiesiai, kraipantis.
išmandagyti, -ija, -ijo — išmiklinti, išmanginti, išmankštinti.
išnoravoti, -oja, -ojo ir išnaravoti, -oja, -ojo (sl.) — išerzinti, išnervinti.
išpalakščiuoti, -iuoja, -iavo — išbalti, išblykšti; parausti.
išriaukti, -ia, -ė — išgerti.
išsigridyti, -grido (-ija), -gridė (-ijo) — išeiti, išvykti.
išsilasyti, -o, -ė — išsirinkti.
ištikti, -tinka, -tiko — pagauti, užklupti.
ištriūbyti, -ija, -ijo (sl.) — išgerti.
įžodyti, -o, -ė — pasakyti, išreikšti.

J

jamui (sen. f. naud.) — jam.
jaunauti, -auja, -avo — būti jaunam, nevedusiam ar netekėjusiai.
jauniškė, -ės — jaunystė.
jeib — kad ir, nors.
juduoti, -uoja, -avo — palengva judėti.
jungėjas, -a — kas jungą deda, kinko.
jupa, -os (sl.) — ilgas su rankovėmis per galvą velkamas viršutinis moteriškas (senovėje ir vyrų) drabužis, suknelė.

K

kaimyna, -os — kaimynija.
kamantinėti, -ėja, -ėjo — klausinėti, tardyti.
kampelis, -io — gabalėlis: mėsos kampelį...
kančas, -o (sl.) — odinis rimbas, bizūnas, nagaika.
kariaunas, -a (hibr.) — kariškas, karingas.
karmazinas, -o (sl.) — toks senovinis raudonas audeklas.
katas, -o — katinas.
kauras, -o (sl.) — patiesalas (ant grindų).
kauti, kauna (-ja), kovė (kavo) — kalti (kalvėje).
kaza, -os (sl.) — kalėjimas.
kazackavas, -a (sl.) — kazokiškas.
kėblinėti, -ėja, -ėjo — nerangiai, tingiai vaikštinėti, spūdinti.
keimeris, -io — suaugę į krūvą keli vaisiai, pvz., riešutai, obuoliai.
keipti, -psta (-pia), -po (-pė) — menkėti, silpnėti, liesėti.
kelbas, -o (sl.) — pūgžlys (nedidelė gėlųjų vandenų žuvelė dygiais pelėkais).
kepenė, -ės — kepsnys.
kėža, -os — koja.
kibiras, -o — šaka.
kiemas, -o — aikštė prie gyvenamo namo; atskira kaimo sodyba, ūkis; kaimas.
kilnoti, -oja, -ojo — žodžiais kilnoti, apkelti kalbomis, šmeižti.
kilti, kyla (kilsta), kilo — kelti(s).
klastorius, -iaus (hibr.) — klastingas žmogus, apgaudinėtojas.
kleinioti, -ioja, -iojo — eiti netiesiai, kraipantis.
klepsėti, klepsi, -ėjo — judėti, klepčioti.
klėsti, klesčia(klėsda), klėstė(klėstėjo) — skleisti(s), plėsti(s).
klienas, -a — laibas, lieknas.
kloti, -a, -o — krauti (kraitį).
knerkti, -ia, -ė — niurzgėti, rėkti.
kod — kodėl.
kokas, -o — lazda, brūklys, kuoka.
kolek — kol.
kototi, -oja, -ojo (sl.) — mušti, plakti.
kragas, -o (germ.) — ąsotis; geriamasis puodas, taurė.
krasė, -ės (sl.) — kėdė.
krūzas, -o (germ.) — ąsotis; stiklelis, taurė.
kūbka, -os (sl.) — geriamasis puodas, taurė.
kucinis, -io ir kucius, -iaus (germ.) — pagalys, lazda.
kučnas, -a — paslaugus, sumanus, vikrus.
kuitis, -čio — jaunas ir tankus spygliuočių medžių miškelis, giraitė.
kukavas, -a — kas padaryta iš tam tikros rūšies šiltųjų kraštų kieto medžio.
kulė, -ės — tarba.
kūlis, -io — akmuo.
kūlys, -io — ryšulys (šiaudų, žabų, plaušų).
kumšavoti, -oja, -ojo (hibr.) — kumščiuoti, mušti, stumdyti.
kuntas, -o — svaras (svorio vienetas).
kuska, -os ir kuskė, -ės (sl.) — skara.
kvėžinti, -ina, -ino — eiti (iš lėto, sunkiai), kėblinti.
kvietka, -os (sl.) — puokštė.
kvorta, -os (sl.) — skystų ir byrių kūnų matas ($^1/_4$ gorčiaus).

L

labas, -a — geras.
lakišius, -iaus — graižažiedžių šeimos balų ir pakrančių augalas geltonais žiedais ir labai kibiais vaisiais.
lakštuoti, -uoja, -avo — giedoti, suokti; dainuoti.
lanksmas, -o — lankas, išsilenkimas, lenktis; vingis, sąsukis.
lanktis, -čio — prietaisas siūlams į gijas lenkti.

laukarėlis, -io (mžb.): laukarys, -io — laukų arimas (laukas — arti).

laukasis, -oji: laukas, -a — baltu snukiu ar balta kakta gyvulys.

laukis, -ė — laukas gyvulys; plikis (apie žmogų).

laužynas, -o — vieta miške, kur yra daug prilūžusių šakų, žabų; tankumynas.

laužynė, -ės — aplūžę, apgriuvę dalykai, netvarka.

laužtinis, -ė — laužtasis; laužtinės, -ių — laužtinės kamanos.

leinas, -a — laibas, plonas.

leisti, leidžia, leido — siųsti.

lėktelė, -ės (mžb.): lėktė, -ės — lėkimas, skridimas.

lemtas, -a — puikus, geras, malonus.

lenta, -os: gulėti ant lentos — būti pašarvotam.

levendra, -os — žolinis augalas arba puskrūmis kvapiais mėlynais žiedais ir lapais.

lieknas, -o — raistas; klampi vieta su krūmais; (mžb.: lieknelis, -io).

lielas, -a (ltv.) — didis.

liktė, -ės ir liktis, -ies (germ.) — žvakė; šviesa.

lingėti, -ėja (linga), -ėjo — linkti; norėti.

lingynė, -ės ir lingūnė, -ės — sūpuoklės; lopšys (ant lingės).

linta, -os (sl.) — kaspinas, juosta, juostelė.

lioduoti, -uoja, -avo (germ.) — krauti; užtaisyti (šautuvą).

lyruoti, -uoja, -avo — dainuoti.

liustas, -o (germ.) — linksmumas, džiaugsmas.

liustaunas, -a (germ.) — linksmas, malonus, gyvas; žr. liustas.

liustavoti, -oja, -ojo (germ.) — puotauti, ūžti, lėbauti.

lota, -os — kartelė šiaudams prispausti dengiant stogą, grebėstas.

lova, -os — lysvė, ežia; (mžb.: lovelė, -ės).

M

magus, -i — viliojamas, žavimas, norimas.

mai — mat, te, tegu.

makaras, -o — kančius; botagas; lazda, pagalys.

makas, -o — kapšys, maišelis, tarba; piniginė.

maliutėlis, -io (sl.) — mažutėlis.

malkas, -o — gurkšnis.

mandiera, -os (sl.) — karinė uniforma; kareivio švarkas.

manei, manik (naud.) — man.

marginė, -ės — sijonas; margas drabužis; moteriškas švarkas.

mąsta, -os — senovės papročiu mirusiojo gerų darbų išpasakojimas.

mastas, -o — tam tikras ilgio matas (0,6669 ar 0,7111 metro).

mastininkas, -ė — masto ilgumo.

mąstorius, -ė (hibr.) — žmogus, kuris senovės papročiu išpasakodavo mirusiojo gerus darbus, raudotojas.

maukas, -o — gurkšnis.

maunus, -i — puikus, gudrus, smarkus, šaunus.

medlinčius, -iaus (hibr.) — eigulis, medžiotojas.

mėgelka, -os (germ.) — žr. nėgelka.

meirūnas, -o — tokia gėlių rūšis.

mekšras, -o — nedidelė gėlųjų vandenų karpinių šeimos žuvis.

meleta, -os — genių šeimos paukštis.

mesti, meta, metė — siūlus vynioti ant mestuvų.

misingė, -ės (sl.) — žalvaris.

mistras, -o — dailidė.

mitravoti, -oja, -ojo (hibr.) — miklinti, mankštinti.

moliavonė, -ės ir muliavonė, -ės (sl.) — paveikslas, vaizdas, piešinys.

moriai, -ių (sl.) — neštuvai (mirusiam nešti į kapus).

mudrinti, -ina, -ino — miklinti, žvalinti; smarkiai joti, šokdinti, vaikyti.
mudrus, -i — puikus, išdidus; protingas.
muma — mudviem, mudviejų.
murmulas, -o — marmuras.
muštinis, -io — senovinis pinigas (8 auksinai); smulkus nukaltas metalinis pinigas.
muturas, -o — galvos kepuraitė, gobtuvas.

N

namytužėlio, namoniui, namučio — namo.
naravoti, -oja, -ojo (sl.) — erzinti, nervinti, apgaudinėti.
nedėlmetis, -čio (hibr.) — savaitė.
nėgelka, -os (germ.) — gvazdikas (daržėlio gėlė).
nepaituvas, -o — netikėlis, tinginys; pramuštgalvis, nenuorama; nepaslankus, negalįs paeiti žmogus.
nevalia, -ios (sl.) — nelaisvė; prievarta.
nevynas, -a (sl.) — nekaltas.
niekinys, -io (mžb.: niekinužis, -io) — niekniekis, menkniekis; nevertas, netikęs daiktas.
nyroti, nyro, nyrojo — nuleidus galvą sėdėti ar stovėti, piktom akim žiūrėti.
Nytauja, -os — Mintauja (miestas).
nytis, -ies — staklių dalis (metmenims suverti audžiant).
niūronas, -ė — kas iš paniūrų žiūri, paniurakis.
nubosti, -sta, -do — įkirti, įgristi, nuobodu pasidaryti.
nudagioti, -ioja, -iojo — pražudyti, netekti.
nudėtas, -o — nusikaltimas, nuodėmė.
nudulkinti, -ina, -ino — nupešti.
nuleisti, -džia, -do — nusiųsti.
nulenkti, -ia, -ė — paveikti, patraukti (į savo pusę), perkalbėti.
numudrinti, -ina, -ino — smarkiai nujoti.
nuoskunda, -os — užuojauta.
nusiduoti, -duoda, -davė — atsitikti.
nusiklausyti, -o, -ė — pasiklausyti.
nuskardyti, -o, -ė — numynioti, nuspardyti.
nuskųsti, -skundžia, -skundė — užjausti, paguosti, nuraminti.
nusvyrėti, -svyri, -ėjo — nusverti, nuspausti.
nušarvoti, -oja, -ojo — numirėlį parengti laidotuvėms.
nušumavoti, -oja, -ojo (sl.) — nugraibyti putas (verdant nuo viralo).
nuviržėti, -virži, -ėjo — nuveržti, nuspausti.

O

ortas, -o — senovinis pinigas.

P

pačiutis, -čio (mžb.) — vyras.
padabnus, -i (sl.) — patogus, parankus; panašus; gražus, dailus.
padaboti, -oja, -ojo (sl.) — žiūrėti su patikimu, mylėti; saugoti, prižiūrėti; pažiūrėti, paieškoti; sngr.: patikti, pamilti.
padyvoti, -oja, -ojo (sl.) — stebėtis.
padurkas, -o — moterų marškinių ar sijono apatinė dalis, pridūrimas.
pagedauti, -auja (-auna), -avo — ilgėtis; klausti, ieškoti, teirautis (pasigedus kokio daikto).
pagonis, -ies — nenaudėlis.
pakajus, -aus (sl.) — rūmai, kambarys; ramybė, taika.
pakala, -os — nugara, užpakalis.
pakara, -os (sl.) — nusižeminimas, nuolankumas.
pakarnas -a (sl.) — nusižeminęs, nuolankus.
pakazackas, -a (sl.) — kazokiškas.
pakoja, -os — staklių dalis (minama kojomis).
pakulnis, -io — pakuliniai siūlai; pakulinis audeklas.

palaidūnukas, -ė — palaidūnas, vėjavaikis, išdykėlis.

palaikis, -ė — senas, sudėvėtas, sunešiotas, prastas.

paliejus, -aus (germ.) — rietena (pažemiu besidriekianti žolė).

pamąstyti, -o, -ė — senovės papročiu išpasakoti mirusiojo gerus darbus, raudoti.

panūsti, -sta, -do — imti labai norėti; pasiilgti.

paplukti, -plunka, -pluko — aptekti vandeniu.

papiešti, -ia, -ė — parašyti.

paralius, -iaus (germ.): kad tave būtų paralius paėmęs... — kad tu būtum prasmegęs, galą gavęs.

parandavoti, -oja, -ojo (hibr.) — išpiaustyti, pagražinti, padaryti įrantas.

parėdka, -os (sl.) — vestuvės, vestuvių puota.

parleisti, -leidžia, -leido — parsiųsti.

paroda, -os — pasirodymas.

parsigridyti, -grido (-ija), -gridė (-ijo) — pareiti, parvykti.

paršokti, -a, -o — pardėvėti, sunešioti.

partrinkinti, -ina, -ino — parvežti.

pasčiukai, -ų — salyklo liekanos, išvirus alų.

pasiaubuolis, -ė — kas dūksta, siaučia, šėlsta.

pasibengti, -ia, -ė — pasibaigti.

pastarnokas, -o — geltonais žiedais daržovė, kurios šaknys valgomos.

pašilkavičiuoti, -iuoja, -iavo — išausti pagražinimus.

patamačnas, -a (sl.) — tinkamas, sugebąs, gabus.

patikti, -tinka, -tiko — atsitikti.

pats, -ies — vyras; patie (vien. šauksm.) — vyre.

patureckas, -a (sl.) — turkiškas.

padvada, -os (sl.) — vežimas (pakinkytas).

pavaitinti, -ina, -ino — daryti, kad pavystų, pavytinti.

pavilti, -ia, -ė — pagauti; privilioti.

pavinčiavoti, -oja, -ojo ir pavinšavoti, -oja, -ojo (sl.) — pasveikinti; mušti.

pavitoti, -oja, -ojo (sl.) — pavaišinti, pasveikinti.

pažėlėti, -ėja, -ėjo (sl.) — pa(si)gailėti.

pergelis, -io — laivelis.

peryna, -os (sl.) — patalas.

pervazas, -o (sl.) — keltas.

pervelyti, -ija, -ijo (sl.) — labiau norėti, geisti.

piešti, -ia, -ė — rašyti.

piovė, -ės — piova, piovimas.

pirškėti, -i, -ėjo — pyškėti, braškėti, traškėti.

plėkas, -o — šieno ar dobilų glėbys.

plinta, -os (germ.) — šautuvas.

pliudrinės, -ių — kelnės.

plukavoti, -oja, -ojo (hibr.) — ūžti, eikvoti.

pogymis, -io — prigimtis; gamta.

pravaras, -o — aptvaras, aptvertas kelias gyvuliams varyti; ratams laikyti patalpa.

Prėglė, -ės — Prieglius (upė).

pribubyti, -ija, -ijo — prikalbėti, įraginti.

prievartė, -ės — vieta netoli vartų, prie vartų.

prigulėti, -i, -ėjo — priklausyti.

prikaupuoti, -uoja, -avo — su kaupu pridėti, pripilti.

prikiloti, -oja, -ojo — prikilnoti, prižadinti.

prilygti, -sta, -o — pasidaryti, būti lygiam, pritikti; išsirinkti; įsimylėti, vesti, ištekėti.

prilioduoti, -uoja, -avo (germ.) — prikrauti.

primanyti, -o, -ė — įstengti, galėti.

primusyti, -ija, -ijo (sl.) — prikalbėti, privilioti, įsiūlyti, priversti.

prysas, -o (germ.) — ilga kartis, su kuria iriamasi sekliame vandenyje plaukiant laivu.

pristoti, -oja, -ojo — stoti (į kovą).

pristovas, -o (sl.) —prižiūrėtojas.
privilti, -ia, -ė — apgauti, prigauti; privilioti.
pūdas, -o (sl.) — rusų svorio matas (16,3 kg., vartotas iki metrinės sistemos įvedimo).
pukelis, -io — paršelis.
pūrai, -ų — žieminiai kviečiai.
pūras, -o — javų tūrio matas (24 gorčiai).
pūstelninkas, -ė — lėbautojas, puotautojas; eikvotojas; atsiskyrėlis.
pūstynė, -ės (sl.) — dykuma, tyrlaukiai, tyrai.
pustyti, -o, -ė — galąsti, aštrinti (dalgį, skustuvą).
pusverpėlis, -io (hibr.) — dvidugnė statinaitė alui.
putelis, -io — putinas.

R

ragas, -o — iš rago padaryta tabakinė tabakui laikyti; dūda, dūdelė.
raimas, -a — raibas.
raitojas, -o — raitelis.
raivas, -a — raibas.
randa, -os (sl.) — nuoma, mokestis už butą.
rankovė, -ės — maišelis.
raudė, -ės — mekšras (raudonomis akimis upių žuvis).
raudojėlė, -ės — raudotoja.
raudonieji, -ųjų — senoviniai auksiniai pinigai.
rezginės, -ių — du lankai su virvelių tinklu pašarui nešioti.
riaukti, -ia, -ė — gerti.
riestas, -a — sulinkęs, susirietęs.
riesti, riečia, rietė — vyniotis; plėstis, smarkiai augti.
rietas, -o — šlaunis, kulšis.
rykauti, -auja, -avo — čiulbėti; rėkauti, šūkauti.
ryliuoti, -iuoja, -iavo — linksmai dainuoti, griežti.
rinckas, -a — Reino krašto (vynas).
Ringa, -os — Ryga (miestas).
risavotas, -a (sl.) — išmargintas, išrašytas, pagražintas.
ritėti, rita, -ėjo — iš lengvo risti; riedėti.
roda, -os (sl.) — pa(si)tarimas; kalba, pokalbis; dalykas.
rodas, -a (sl.) — turįs noro, sutinkąs, linksmas, patenkintas.
rodlyvas, -a (hibr.) — kas nurodo, duoda patarimą.
ropukainė, -ės — iš bulvių pagamintas patiekalas, gėrimas.
ropukas, -o — bulvė.
rožnus, -i (sl.) — įvairus, visoks; puikus, gražus.
rudinė, -ės — paprasta milinė.
rugieniai, -ių (mžb.: rugienužiai, -ių) — ruginiai šiaudai.
rundas, -a (germ.) — apvalus.

S

sampuvis, -ė — supuvęs, sutrešęs.
sargolužis, -io, ir sargovas, -o — sargas.
sarpinti, -ina, -ino — sirpinti.
savalninkas, -ė (sl.) — savivaliautojas, išdykėlis.
savei (naud.) — sau.
sekmas, -a — septintas.
selbti, -ia, -ė — liūsti; rūpintis.
sieras, -a (sl.) — pilkas; drėgnas.
siuntinys, -io — pasiuntinys.
skatikas, -o — senovinis pinigas (pusės kapeikos moneta); smulkus pinigas.
skėtriukas, -o — kas skėsčioja, plėsčioja.
skietas, -o — staklių dalis (audeklo ataudams sumušti).
sklyduriuoti, -iuoja, -iavo — būti pasiskleidusiam, tyvuliuoti; plūduriuoti.
skranda, -os — nemušti (neaptraukti audiniu) kailiniai.
skrustas, -o — skruostas.
skudinti, -ina, -ino — skaudinti; kvaršinti.
skuisti, -a, -ė — siausti, dūkti, žaisti.

skūpukas, -o (sl.) — šykštus žmogus, šykštuolis.
skurdus, -i — liūdnas, graudus; priev.: skurdžiai.
slaunus, -i (sl.) — puikus; garsus, įžymus.
slava, -os (sl.) — garbė, šlovė.
sliūksoti, -o, -ojo — nudribusiam kaboti, dryksoti.
somuoti, -uoja, -avo — dainuoti.
stadala, -os (sl.) — užeigos, nakvynės namai; svetainė, viešbutis; tvartas, arklidė.
stanaunas, -a (sl.) — nuolatinis, pastovus.
stangrieta, -os (sl.) — vežėjas.
statužis, -ė — stačias.
stiprauti, -auja, -avo ir stipruoti, -uoja, -avo — būti stipriam.
stonas, -o (sl.) — luomas, šeiminė padėtis.
stotis, -jasi, -josi — pasidaryti, tapti.
strainumas, -o (sl.) — pasiruošimas.
strampas, -o — lazda, pagalys.
stramūžyti, -ija, -ijo (sl.) — barti, bauginti; miklinti.
strėliuoti, -iuoja, -iavo (sl.) — šaudyti.
stribūna, -os — užpakalis.
strielčiauti, -iauja, -iavo (sl.) — medžioti.
striguonėlis, -io — kas striksi, liuoksi: zuikelis striguonėlis...
strypas, -o — pagalys, drūta lazda.
striubas, -a — trumpas; bukas.
striūna, -os (sl.) — styga.
strova, -os (sl.) — valgis, maistas; patiekalas.
stuopa, -os — indas (pusantro litro talpos).
sublaškyti, -o, -ė — išsklaidyti, sutaršyti; sumušti.
sudirgti, -sta, -o — susierzinti, susijaudinti.
sukenka, -os (sl.) — suknelė.
sukloti, -oja, -ojo — sukrauti (kraitį).
sulieti, -a, -o — uždaužti, surėžti.
supurti, -a, -o — papurti, pasišiaušti.
supūškinti, -ina, -ino — suvalgyti.
surūsti, -rūsta, -rūdo — nusiminti, nuliūsti.
sušniaukti, -ia, -ė — suuostyti (tabaką).
suulduoti, -uoja, -avo — suulbuoti, sučiulbėti, suburkuoti.
svečias, -ia — svetimas.

Š

šabrakas, -o — mitukas (arkliui apdengti).
šalabanas, -o — svaigusis namų darbo gėrimas; stiprus naminis alus, degtinė.
šalbierius, -iaus (sl.) — apgavikas, išdykėlis, valiūkas.
šalbierka, -os (sl.) — liemenė.
šalis, -ies — šonas; prie šalies — prie šono, šalia.
šandyti, -o, -ė (germ.) — peikti; žeminti, šmeižti; barti.
šaraivarai, -ų ir šaravarai, -ų (sl.) — plačkelnės.
šaudyklė, -ės — staklių dalis (šeivai įdėti); šautuvas.
šelmavoti, -oja, -ojo (germ.) — skriausti, draskyti; gadinti; vogti.
šėpsoti, -o, -ojo — vėpsoti, žiopsoti.
šeštokas, -o — senovinis pinigas (šeši grašiai).
šiekšta, -os — kelmas, stuobrys.
šikšna, -os — oda.
šikšninis, -ė — odinis.
šilingas, -o — senovinis pinigas (ketvirtis kapeikos).
šinkaunas, -a (sl.) — kur kas parduodama, prekiaujama.
šinkuoti, -uoja, -avo (sl.) — pardavinėti; pilstyti, piaustyti.
širmininkas, -o — širmas arklys.
širminis, -ė — žilaplaukis; širminėlė, -ės — žilais plaukais kepurė.
širvas, -a — širmas.
širventi, -a, -o — pūsti.
šiurintis, -jasi, -josi — pašiurti, pasišiaušti.
šiuris, -ė — kas pasišiaušęs, pašiuręs.
šiūruoti, -uoja, -avo (germ.) — valyti, šveisti; trinti.

šyvas, -a — švviesiai pilkas.
šlakas, -o — lašas.
šlikas, -o (sl.) — kepurė.
šnerkšti, -ščia, -štė — šnarpšti, garsiai per nosį pūsti.
šniaukti, -ia, -ė — uostyti (tabaką).
šniūrauka, -os, šniūravonė, -ės (sl.) — moteriška liemenė.
špilmanas, -o, špilmonas, -ė, špilvonas, -ė (germ.) — dainininkas; griežikas elgeta; griežikas.
šucas, -o (germ.) — medžiotojas.
šurmavoti, -oja, -ojo — triukšmauti.
švytruoti, -uoja, -avo — švysčioti, blykščioti.
švytuoti, -uoja, -avo — krypuoti į vieną ir į antrą pusę; mosuoti, eiti mosuojant.

T

tameje (viet.) — tame.
tančės — tada.
taračkinti, -ina, -ino — vilkti, nešti.
tavei (naud.) — tau.
tekis, -io — nekastruotas gyvulys (kuilys, ožys, avinas, jautis).
tijūnas, -o — dvaro tarnautojas.
tiktis, tinkasi, tikosi — atsitikti, įvykti.
tymas, -o — geros kokybės ožio oda; tyminėlis — tymo balnas (balno epitetas).
timpa, -os (mžb.: timpelė, -ės) — senovinis pinigas (18 kapeikų).
titis, -čio (mžb.: titilis, -io) — tėtis, tėvas.
tolas, -a — tolimas.
tolek — tol.
trečiokas, -o — toks senovinis pinigas.
tribuliuoti, -iuoja, -iavo — šokti, šokinėti.
trinytas, -a — trinytiškai, eglute austas; trijų eilių, trieilis.
trinkėti, trinka, -ėjo — bildėti, dundėti.
trotavoti, -oja, -ojo ir trotyti, -ija, -ijo (sl.) — prarasti, netekti.
tučkas, -o — žindukas.
turgaunas, -a (sl.) — prekybinis, prekybos, kur kas prekiaujama.
turmas, -o (sl.) — kalėjimas; bokštas.
tvertojas, -o — tvėrėjas, kas tveria (tvorą).
tviroti, -oja, -ojo — ištverti, išlaikyti.

U

ūbas, -o (germ.) — tam tikras žemės plotas (30—60 margų; margas — 0,5 ha).
ūdyti, -ija, -ijo — nuolat barti, rieti.
uituvas, -ė — ką reikia vis uiti, tinginys.
ūktveris, -ė — šeimininkas.
ūkuotas, -a — ūkanotas, apsiniaukęs.
ulbuoti, -uoja, -avo — tarpais ulbėti, čiulbėti.
uždekiuoti, -iuoja, -iavo (germ.) — užtiesti, apkloti dekiu.
užeiti, -eina, -ėjo — atlikti, padaryti: nėr kam užeiti sunkių darbelių.
užmauroti, -oja, -ojo — tam tikru balsu užbaubti, uždainuoti.
užpiešti, -ia, -ė — užrašyti.
užplintavoti, -oja, -ojo (germ.) — užtaisyti (šautuvą).
užsiaušti, -a, -o — išaušti.
užsidengti, -ia, -ė — pasislėpti.
užsitemti, -temsta, -temo — užtemti.
užstrapašyti, -ija, -ijo (sl.) — išvarginti, nualsinti, nukamuoti; subarti.
užteikti, -ia, -ė — užduoti, uždaužti.
užtrinkinti, -ina, -ino — užmušti.

V

vagavarėlis, -io — kas vagą varo, žagrę traukia.
vainas, -o (sl.) — karys.
vaivoti, -oja, -ojo — vaitoti, dejuoti, aimanuoti.
valdimiras, -o (hibr.) — valdytojas, namų galva.
valinys, -io — juosta vaikui vystyti.
valkaunyčia, -ios (hibr.) — viršutinis kočėlas (rūbams kočioti dantuotas prietaisas).

vamzdyti, -ija, -ijo — vamzdžiuoti, vamzdį pūsti, vamzdeliu švilpti, dūduoti.
vandravoti, -oja, -ojo (sl.) — keliauti.
varsnas, -o — vienu kartu užimamas arti lauko plotas (apie 100 žingsnių ilgumo); ilgio matas.
varstas, -o — darbas, verslas.
vartas, -o (germ.) — sargas.
varlytis, -osi, -ėsi — verstis, užsiimti kuo.
vaušys, -io — toks paukštis.
vazaunė, -ės (sl.) — ratinė, vieta ratams laikyti, vežiminė.
vedu, vedi (vard.) — mudu, mudvi.
vedum, vedim (naud. ir įnag.) — mudviem.
velij, velyk (sl.) — verčiau, geriau.
velyti, -ija, -ijo (sl.) — labiau norėti, geisti; leisti, sutikti.
verpelė, -ės (germ.) — dvidugnė statinaitė alui.
vynas, -a (sl.) — kaltas.
vinčiavoti, -oja, -ojo (sl.) — sutuokti, sujungti.
vindas, -o — ratelis.
vystas, -o — moteriška liemenė; vystyklas; autas.
vytis, -ies — vytinė, rykštė.
vožinti, -ina, -ino — vožinėti, atidarinėti.
vožyti, -o, -ė — vožti, vožinėti.
vožytis, -ijasi, -ijosi (sl.) — apsispręsti, teiktis; drįsti; norėti.

Z

zomšinė, -ės ir zomčinė (sl.) — daiktas, padarytas iš zomšos (minkštai išdirbtos elnio ar briedžio odos); odinis apvalkalas.
zūbai, -ų (sl.) — dantys.

Ž

žabaras, -o ir žagaras, -o — žabas, virbas.
žambis, -io — arklas, medinė žagrė.
žėglis, -io — burė; stiebas, kartis.
žėlava, -os (sl.) — gedulas.
žertas, -o (sl.) — juokas, juokavimas.
žiogris, -io — stalinė tvora, pinučiai.
žironužis, -io — kas žėri, spindi, blizga.
žiruoti, -uoja, -avo — žėrėti, blizgėti.
žiurkštai, -ų — uogynai; žabgaliai.
žyvoti, -oja, -ojo (sl.) — valgyti, ragauti.
žluginti, -ina, -ino — skalbinius virinti, šutinti.
žuvėdas, -o — švedas.
žvingauti, -auja, -avo — nuolat žvengti.

ALFABETINIS DAINŲ SĄRAŠAS

Abu mudu jaunu, abu neženotu	989*		677 (712)	996
Abu mudu jaunu turiv žirgus šaunius	989	827	677 (712)	996
Ai, ai, ai dieve, dievuliau mano	969	795		
Ai broleli dobilėli, pabalnoki man žirgelį	946	753	1109 (1154)	989
Ai broliukai balandžiukai, pabalnoki man žirgelį	946		1109 (1154)	989
Ai dievulėliau, skauda man galvelė	848	579		
Ai giria, giria, žalia giružė	881	641		
Ai, guliu, guliu, rūpestėlį turiu	615	239		
Ai, liūliu, liūliu, laivas ant jūrių	910	689	572 (600)	983
Ai močiut motinėle, leisk mane į valią	911	691	1125 (1170)	984
Ai vargios, vargios mano dienelės, kada aš jas išvargsiu	588	197	976 (1018)	934
Alutis giedras, bus ir kits viedras	707	365	1051 (1095)	953
Alutis gudrus, bus ir kits viedras	707		1051 (1095)	953
Anytėlė niūronėlė, mane nekęsdama, užrakino svirno duris	530	113		
Anksti rytą atsikėlęs, ropukainės atsigėręs	547	137		
Anksti rytą kėliau, vandenėlio ėjau	720	387		
Anksti rytą rytelį saulelė tekėjo	804	507		
Anksti rytą rytelį šėriau bėrą žirgelį	640	269	1056 (1100)	940
Anoj pusėj dunojaus augo žalia liepelė	970	797		
Anoj pusėj ežero du bernyčiu stovėjo	701	357		
Ant aukšto kalnelio šaltas šaltinėlis	521	99	1063 (1107)	925
Ant aukšto kalnelio žalioji liepelė, ten kukavo volungėlė	717	383		
Ant aukšto kalno berželis, po tuo berželiu bernelis . . .	525	107		
Ant kalno gluosnis, pakalnėj vanduo	971		1068 (1112)	993
			1069 (1113)	993
Ant kalno gluosnis, po gluosniu vanduo	971	799	1068 (1112)	993
			1069 (1113)	993
Ant kalno klevai, pakalnėj beržai	957	769	1066 (1110)	991
			1071 (1115)	991
			1072 (1116)	992
Ant kalno klevai, pakalnėj beržai	721		1073 (1117)	956

* Pirmasis skaičius rodo dainos teksto ir melodijos eilės numerį, antrasis — šios knygos dainos teksto puslapį, trečiasis — melodijos originalo („Lietuvių liaudies melodijos", 1900 m.) eilės numerį ir ketvirtasis — šio leidinio melodijos puslapį.

Ant kalno klevai, po kalnu beržai	721	389	1073 (1117)	956
Ant kalno klevai, po kalnu liepa	719	385		
Ant kalno lineliai, po kalnu antri	712		1074 (1116)	954
			1075 (1119)	954
Ant kalno lineliai, po kalnu kiti	712	371	1074 (1116)	954
			1075 (1119)	954
			1076 (1120, 1121)	954
			1077 (1122)	955
			1078 (1123)	955
Ant laukelio nepagada, dargana	787	475		
Ant sidabro tilto du kareiviu stovi	594	205		
Ant šalto šaltinėlio, ant čysto ežerėlio	973	801		
Ant šalto šaltinėlio, ant čysto vandenėlio	972	801		
Ant šalto šaltinėlio, ant gilaus dunojėlio	974	803	1081 (1126)	994
Ant švento Jono, ant paties patrono	975	805		
Ar aš tau nesakiau, tave jauną mokinau	960	775		
Ar atmeni, bernužėli, ką vakar kalbėjai	803	505	998 (1041)	967
Arklys pažabotas, važys moliavotas	522	101	1001 (1044)	926
Aš dieną naktį miego nemiegojau	961	777		
Aš eičiau namo namytužėlio, dar rasiu namie negulusius	724	393	1008 (1051)	957
Aš eičiau namo namytužio, dar rasiu namie negulusius	724		1008 (1051)	957
Aš gėriau vakar, dar gerčiau ir šiandien	968	793		
Aš pas močiutę valioj augdama, darbelį nedirbau	801		1024 (1067)	967
Aš pas močiutę valužėj augau, valios darbelį dirbau	801	499	1024 (1067)	967
			1025 (1068)	967
Aš pas motinėlę valužėj užaugau	729	399		
Aš prašiau meldžiau savo tėvužėlio	688	339	1308 (1358)	950
Aš prašiau meldžiau seno tėvužėlio	688		1308 (1358)	950
Aš siratužėlė, vargų mergužėlė, aš vargužių mergelė	524	103	1036 (1080)	926
Aš viens sūnelis pas tėvelį, kaip darže baltas diemedėlis	829	545	1534 (1595)	971
Atein mergytė vandrauninkėlė	713	373		
Atein žmogus su skranda, nulenkęs žemyn sprandą	956		1535 (1596)	991
Atein žmogus su skranda, nulenk į žemę sprandą	956	769	1535 (1596)	991
Atjoja bernelis per žalią lankelę, pro tėvelio didį dvarą	872	623	1537 (1598)	977
Atjoj į dvarą trys palaidūnai, trys šelmiai laidokai	871	621		
Atsiir bernelis per šias jūres mares	870	619		
Atsimink, berneli, ką vakar kalbėjai	803a	505		
Atsimink, bernužėli, ką vakar kalbėjai	527	109	1542 (1604)	927
			1543 (1604)	926
Atsiminki, mergužėle, ką vakar kalbėjai	527		1542 (1604)	927
Atsitrauk, bernužėli, nenaravok mane	722	391	1544 (1605)	956
Augin, augin tėvužėlis tą vieną sūnelį	827	543	1547 (1608)	971
Augin mane motinėlė kaip daržely lelijėlę	833	549		

Augino brolelis tą vieną seselę, seselę siratužėlę	708	367	1564 (1626)	953
Augino močiutė tą vieną dukrelę, įsodino lelijėlę vidury darželio	709		1568 (1630)	954
Augino močiutė tą vieną dukrelę kaip darže lelijėlę . .	859	601		
Augino močiutė vienturtę dukrelę, augindama lepindama namiškiui žadėjo	709	367	1568 (1630)	954
Augin tėvas du sūneliu, du bėru žirgeliu	861	603	1551 (1613)	975
Augin tėvas sūnelį, sau didį artojėlį	641	269	1554 (1616)	940
Augin tėvas sūnelį, sau didį užvadėlį	641		1554 (1616)	940
Augin tėvas sūnelį, sau didį užvadėlį	678	321	1555 (1617)	948
Augin tėvas sūnelį, žad leisti į vaiskelį	678		1555 (1617)	948
Augin tėvelis du sūnytėliu ant paminklėlio	802	501	1521 (1582)	967
Augin tėvelis dvi dukružėli ant didžio dyvo	828	545		
Augin tėvelis penkis sūnelius, sau didžius užvadėlius . .	622	247		
Augo dygo žalia rūta tarp lelijų krūmų	730	401		
Augo dukrelė pas motinėlę, dukrelė vienturtėlė	700	355		
Augo girioj klevužis ir jaunasis bernužis	858	599		
Augo kalneliai be pakalnėlių, jovarai be šakelių	1023	883		
Augo liepelė vejelėj, aug viršūnėlė kuo aukščiau	834	551		
Augo sode obelis, po obelia avietė	694	347		
Augo tėvelio du sūnužėliu ant paminklėlio	802		1521 (1582)	967
Aušružė aušo, močiutė klausė	831	547		
Aušt aušrelė, tek saulelė per žalią girelę	832	549		
Bajorai bajorėli, tu neturi nieko	984	817		
Balnok, tėveli, juodbėrį žirgelį, o aš josiu, vajavosiu . .	624	249	655 (689)	939
Balta aušružėlė beaušt anti, šviesi saulužėlė betekanti . .	634	261		
Beaušt ančiai aušrelei, betekančiai saulelei	815	527		
Bepigu augti tam ąžuolėliui ant aukštojo kalnelio . . .	575	177		
Bernas šėrė žirgužį, žirgužį, mergužė šveitė karduži . .	625	251		
Bernyčiai jaunieji, mes biednieji, užpuolė prūsokai . . .	896	667		
Bernytis jojo, ūsus kilnojo	835	553	645 (679)	971
Bernužėlis žirgelius girdė, mergužėlė vandenėlį pilstė . .	982	813		
Brolelis skęsta, brolelis grimzta	523	101		
Brolyčiai mano, jaunieji mano, tverkit darželį	699	353	633 (665)	952
			634 (666, 667)	952
Brolyčiai mano, jaunieji mano, tverkit naują darželį . .	731	403		
Broliukai mano jaunasis, kam šėrei žirgelį bėrąjį . . .	668	307	631 (663)	946
Buvo Vilniuj dūda	990	827		
Čiulba gieda paukšteliai, čiulba gieda raibieji	716	381		
Dėkui tėveliui ir motinėlei, kad mažą užaugino	830	547		
Devintį meteliai kaip viena diena	718	385		
Du gulbinėliu plaukė, plaukdamu abu šaukė	628	255		

Du karveliu klony gėrė, begerdamu suuldavo	723	393	620 (651)	956
Dukrele savalninke, namelių pūstelninke	983	817		
Dveji treji meteliai, kaip drobeles audžiu	630	257		
Ei Adomai, Adomėli, o kur tu važiuoji	906	683		
Ei, ant' atjoja kareivis per lauką	789	477		
Ei, ant kalno žalia liepa, po ta liepa, po žaliąja, šalts šaltinėlis	662	297	1104 (1149)	944
Ei, ateis, ateis rudens dienužėlės	604	223	615 (645, 646)	935
Ei, augin, augin tėvas sūnelį, sau didį užvadėlį	629	255		
Ei, augin, augin tėvas sūnelį, sau didį užvadėlį	638	267		
Ei, augin, augin tėvelis sūnelį, sau didį užvadėlį . . .	637	265		
Ei, augo, augo žalias klevelis, šakeles palenkdamas . .	504	73		
Ei balanda, eiva gulti, lakštingalėle, reiks anksti kelti . .	905	681		
Ei, bent pasitrauk, jauna mergužėle	762	441	608 (638)	962
Ei bijūnai bijūnėli, buvai žydėti tėvo dvare	636	265	606 (636)	940
Ei brolau, brolau, broleli mano, kam nušovei balandę . .	605	223	597 (626)	935
Ei brolau, brolau, broliukai mano, šerk man bėrą žirgelį	608	227	599 (628)	936
			600 (629)	936
			601 (630)	936
Ei brolau, brolau, broliukai mano, šerk man bėrą žirgelį	944	747		
Ei broli, broli, brolyti mano, šerk man bėrą žirgelį . .	608		599 (628)	936
			600 (629)	936
			601 (630)	936
Ei broli, broli, broliukai mano, kam nušovei balandę . .	605		597 (626)	935
Ei broleli dobilėli, šerk man bėrą žirgužėlį	862		602 (631)	976
			603 (632)	976
Ei broliukai balandžiukai, šerk man bėrą žirgužėlį . . .	862	605	602 (631)	976
			603 (632)	976
Eičiau gi, eičiau į lygius laukelius pas artojėlius . . .	617	243	857 (895)	938
Eičiau į darželį, skirčiau tris kvietkeles	772	451		
Eičiau klausčiau motinėlės, o ką sėsiu į darželį	763	441	858 (896)	962
Ei, didi, didi girios medeliai, maži mūsų broleliai . . .	603	221	1111 (1156)	934
			1112 (1157)	935
Ei, didi, didi girios medužėliai, maži mūsų broleliai . .	603		1111 (1156)	934
Ei, dram tū dū dū, šiaudai be grūdų, padariau alutį vienų avižų	497	63	594 (622)	920
Ei, dū dū dū dū, šiaudai be grūdų, padariau alutį vienų avižų	497		594 (622)	920
Ei, dukrelė mano eina į darželį, skina pina vainikėlį . .	909	687	550 (578)	983
Ei, eičiau, eičiau pasiklausyčiau, kas do tasai paukštelis	945	751	592 (620)	989
Ei, eisiu, eisiu į tą žemelę, kur yra be vargelių	756	435		
Ei, eisiu namų linkui, o bene stabdys mane	607	227		
Ei, gaudė, gaudė brolis bėrą žirgelį	759	437	1651 (1716)	961
Ei griežle griežliuke mano, kur buvai šią vasariukę . .	616	241	582 (610)	938

Ei, kamara, kamara, toj kamaroj lovelė	907	683		
Ei, kelkit, kelkit, mano sūnužėliai	645	275		
Eiki šen, mergele, duok baltą rankelę	750	427		
Ei, klausinėjo mano sena močiutė	908	685	574 (602)	983
Ei, kodėl, dėl ko, mano mergužėle, jaunimužy nebuvai . .	643	271		
Ei maliutėle dukrele mano, čiūčiu liūliu, lingūnėle . . .	794	489		
Ei merguže mergužėle, kur buvai, kodėl vakar jaunimėly nebuvai	767	447	570 (598)	963
Ei motuše motinėle, o kur leisi dukružėlę	627	253		
Eina višta į parėdką šilkų juodu sijonu	619	245		
Ein mergytė ūlyčia, sutiko bernytį netyčia	894	663	991 (1034)	981
Einu per kiemą, girdžiu per sieną, kas girelėj bildėjo . .	892	661		
Ei rūta, rūta, rūtele mano, o ko pavytai, žalia būdama	696	351		
Ei sakalai sakalėli, tu pilkas karvelėli	912	693		
Ei, sakė mane dainų nemokant, dainelių nedainuojant . .	635	263	556 (584)	939
Ei, siuntė, siuntė mane močiutė dunojaus vandenėlio . .	825	539		
Ei, siuntė, siuntė mane motinėlė į dunojų vandenėlio . .	805	507		
Eisiva gulti, balanda mano, reiks anksti kelti	618	243		
Eisiv grybų rauti, pagirių atgauti	760	439		
Ei strazdeli, strazdeli, tu puikiausias paukšteli	1018	877		
Ei strazduži, strazduži, tu raibasis paukštuži	697	351		
Ei, šalo, šalo, o ir pašalo darže žalios rūtužėlės	752	429	951 (993)	961
Ei tabokėle mano mylimoji, jau aš tave nemalsiu . . .	623	249	964 (1006)	939
Ei tėvuži tėvužėli, šerk man bėrą žirgužėlį	761	439	956 (998)	962
Ei, toli toli, labai toli, penki broleliai šieną pievė . . .	895	665		
Ei tu, čiuka, čimbaruška, o ko guli pas tą mišką . . .	591	203		
Ei tu, kavalieriau, kodėl nedainuoji	606	225	959 (1001)	936
Ei tu, rūta, rūta, rūtele žalioji, kodėl nežaliavai žiemą vasarėlę	754	431		
Ei tu, taboka mano mylimoji, jau aš tave nemalsiu . .	623		964 (1006)	939
Ei, varė, varė basa mergužėlė šėmus jautelius	664	301	969 (1011)	944
Ei, vargios, vargios mano dienelės, kada aš jas išvargsiu	588	197	976 (1018)	934
Ei, vargios, vargios mano dienelės, aš vargužio mergelė	588		976 (1018)	934
Eiva, sese, namučio, toli mūsų namučiai	748	425		
Ei, žalios, žalios, žalios lankelės, žyd balti dobilėliai . .	893	661	1046 (1090)	981
Ejo merga vandens su moliniu puodu	529	111		
Gaidys karklynuose, višta šiaudynuose: ar ne bėda gaspadinei	651	283		
Gale lauko karčiamėlė, e, e, karčiamėlė	851	583		
Gale lauko laukužėlio meirūnėliai žydi	755	433		
Galiu gert, galiu gert, negaliu pakelti	891	659		
Gana aš varčiausi visokiais varsteliais	758	435	873 (912)	961
Gana šokčiau uliavočiau, bijau pikto vyro	757	435		

Ganė mergelė jautelius, nuganė bernelio rugelius . . .	702	359	876 (915)	952
			877 (916)	953
			878 (917)	953
Ganė mergytė jautelius ir nuganė berno rugelius . . .	886	653		
Ganė mergytė jautelius, nuganė bernyčio rugelius . . .	702		876 (915)	952
			877 (916)	953
			878 (917)	953
Ganė mergytė jautelius po mano tėvo rugelius	885	649	875 (914)	981
Gerkit aplinkui, duokit šaltyšiui, nelenkit baudžiauninkų	727	397		
Ginki, Alga, kiaules, gink, sesele, kiaules	546	135		
Gink, mergyte, jaučius, lelijėle, jaučius	620		911 (953)	938
Gink, sesele, jaučius, lelijele, jaučius	620	245	911 (953)	938
Girdžiu poną mirusį ir kuiliuką virusį	753	431		
Girioj gyveno vartas, turi ant žmonių žertą	589	199		
Gystėnų kiemelio giriamos mergelės	890	657		
Gražūs brolyčiukai, gražiai pasirėdę	888	653		
Guli, guli močiutė ant baltosios lentelės	889	655		
Ir atlėkė sakalėlis vidury lankelės, ir suvirko mergužėlė	884	649		
Ir prijojo pilnas dvaras kazokų, ir sugavo mano vyrą, surišo	749	427	924 (966)	960
Ir šen jodžiau, ir ten jodžiau, Veliuonos mergeles bandavojau	887	653		
Įsruts miestelis, siauri gaseliai, tarp vartų purvynėlis . .	661	295	928 (970)	943
			929 (971)	944
Išdygo rožė raudona ir lelijėlė geltona	652	285	938 (980)	941
Išėjo, išėjo į žalią girelę, išėjo	650	281		
Išėjo tėvelis į mišką, išėjo motušėlė į mišką	838c	559		
Išėjo tėvelis, išėjo motinėlė, išėjo visi vaikai pelėdos . .	649		940 (982)	941
Išėjo tėvelis, išėjo motušėlė, išėjo visi vaikai pelėdos . .	649	281	940 (982)	941
Išginiau jaučius į ramunaičius, tai ėda jauteliai žalią žolužę	571	171		
Išjoj, išjoj Jasius į žalią lankelę ir paliko tris mergeles	648	279	945 (987)	941
Išjoj Jasius į karą, paliek Marę prie maro	843	571		
Išjojo Jasiulis į žalią lankelę ir paliko tris paneles . .	648		945 (987)	941
Išjojo Jasius į vainelę, paliko Kaselę ant lovelės . . .	844	573	943 (985)	972
Išleidau brolelį, jauną raitojėlį, į jauną jaunimėlį . . .	883	647	946 (988)	980
Išvažiavo gaspadorius į didžią kelionę	656	289		
Išvažiavo tėvelis į didžią kelionėlę ir paliko dukrytėlę . .	566	165	753 (790)	930
Jau aušta aušrelė, užteka saulelė	880	641		
Jaunas su jauna suėjo, per visą naktį kalbėjo	568	167	757 (795)	931
Jau saulelė leidžias, vakaras netoli	660		1415 (1475)	943
Jau saulutė leidžias, vakaras netoli	660	295	1415 (1475)	943
Jočiau, jočiau į turgelį ir į jomarkėlį	570	169		

Jojau per kiemelį, kiemelis dunzgėjo	567	167		
Jojo keliu bajorėliai, vieškelėliu bajorai keliavo	914	695		
Jokim, brolužėliai, vienu keluželiu, nelikim nė jauniausio	603	285	765 (806)	942
Jokit, brolužėliai, mano raitojėliai, ant sidabrinio tilto . .	663	299		
Judošius po ropes, po pačias didžiąsias	655	289		
Juoda duona pikliavota, atnešk, močiut, sviesto bliūdą . .	666	305	1435 (1496)	945
Juoda duona pikliavota, atnešk, mote, sviesto bliūdą . .	666		1435 (1496)	945
Jūs lenkų kareivėliai, jūs kariauni broleliai	764	443		
Kadagužių lauke du kareiviu stovi	609	229	837 (875)	937
Kadagužių lauke du žalnieriu stovi	609		837 (875)	937
Kad aš buvau gučas vaiks, tur man žirgą pabalnot . .	654	287	780 (818)	942
Kad aš buvau jaunutis, mažas, dar neužaugęs	765	445		
Kad aš buvau mandrus vaiks, tur man žirgą pabalnoti . .	654		780 (818)	942
Kad aš buvau pas tėvą didžiame gerumėly	607	291		
Kad aš buvau viens sūnelis, jaunasai, nevedęs	633	261		
Kad aš ėjau per dvarą, susitikau tijūną	659	293	787 (825)	943
Kad aš jojau pas mergelę šiuo mintu keleliu	482	47	805 (843)	919
Kad aš jojau per girelę, girelę ir užjojau margą dvarą mergelių	631	259		
Kad aš jojau per girią, per žaliąją giružę	665		794 (832)	945
Kad aš jojau per girelę, pilna giria paukščių čiulba . .	878	637	795 ((833)	979
Kad aš jojau per girelę, per žalią girelę	665		794 (832)	945
Kad aš jojau per girią, per žaliąją giružę	665		794 (832)	945
Kad aš jojau per lauką, per lygų laukelį	882	645	799 (837)	980
			800 (838)	980
Kad aš jojau per žalią girelę, aukštai mėnuo tekėjo . .	684	333	802 (840)	950
Kad aš jojau per žalią girelę, aukštai saulė tekėjo . .	684		802 (840)	950
Kad aš jojau per žalią girelę, nusilaužiau putelio šakelę	917	701		
Kad aš keleliu keliavau, geltoną zylelę sugavau . . .	679	323	808 (846)	949
Kad aš keliu keliavau, žalią zylelę sugavau	646	277		
Kad aš keliu keliavau, karčiamėlės neradau	915	697		
Kad aš keliu keliavau, karčiamėlės neradau	916	699	806 (844)	984
Kad aš turėjau du lygiu lauku, vis avižėlėmis	913	693	809 (847)	984
Kad aš turėjau du lygiu lauku, vis avižėlėmis	919	705	810 (848)	985
Kad aš turėjau du ūbu lauku, šimtą žirgelių	919		810 (848)	985
Kad augau pas tėvelį tarp jaunųjų brolelių	667	305	776 (814)	945
Kad augau pas tėvužėlį, šėriau bėrą žirgužėlį	564	161		
Kad bernas per šilą jojo, tai merga uogeles rinko . .	726	397	815 (853)	957
Kad bernelis burnelę prausės, tai mergelė rankšluostėlį davė	728	397	816 (854)	957
Kad bernelis lauku jojo, tai mergelė uogas rinko	726		815 (853)	957
Kad bernelis prašė, tai mergytė vandens davė	728		816 (854)	957
Kad bitutė ant lankos medų korinėjo	542	131		
Kad jojau per lauką, per lygųjį laukužį	836	553	822 (860)	972

Kad Juras ėjo, Jurienė greičiausia	515	87	824 (862)	924
Kad Lauras ėjo, Laurienė greičiausia	515		824 (862)	924
Kad mergytę gulti vedė, šešios dešimtys žvakių degė . .	777	461		
Kad mes buvom trys berneliai, visi trys nevedę	941	741		
Kad mes buvom trys broleliai, visi trys nevedę	578	183		
Kad mes buvom trys broleliai, visi trys nevedę	774	455		
Kad mes buvom trys broleliai, visi neženoti	671	313		
Kad mudu buvov du jaunu broleliu, mudu turėjov tris rožnius žirgelius	791	483		
Kad mudu ėjov per kiemužėlį pro bernužėlius	670	311		
Kad mudvi augov, mudvi dvi seseli, sėjova rūteles . . .	581	185		
Kad ne bėdos, ne vargai, kad ne pati, ne vaikai . . .	770	449		
Kai aš buvau mažas, mažas, nedidelis	466	27		
Kai mergytės nematau, nė kur dėtis nežinau	669	309		
Kakaryku, gaideli, labas rytas, mergele	940	739		
Kaldinčiau tiltelį per Nemunėlį, lankyčiau mergelę . . .	675	317	845 (883)	947
Karčiamoje gėriau, už stalo sėdėjau	610	231		
Kareivėlis žirgelį girdė, mergužėlė vandenėlį sėmė . . .	939	737	1128 (1173)	988
Kas ant svieto dabar yra, jei teisybė nebečyra	706	365		
Kas avį, kas avį, o kas avinėlį, o kas mane parėdys . .	483	49		
Kas nor išmokti dainų dainuoti, tas tur prie manęs stoti	528	109		
Kas pramynė takužį per burnotų daržužį	676	319	504 (529)	948
Kas pramynė juodus takus per tėvo sodelį	579	183	503 (528)	932
Ką tik buvau beauganti mergužė, kaip kalnely saldi gardi uogužė	658	291	774 (812)	942
Kazoks žirgą girdė, merga vandens ėjo	938	735	509 (534)	983
Kėdainių miestely sidabriniai vartai	714	375		
Kėlė motinėlė anksti rytužėlį, pribudino sūnelius . . .	677	319	510 (535)	948
			511 (536, 537)	948
Kėlė motinėlė anksti rytužėlį, sūnelius pribudino	677		511 (536, 537)	948
Kelk, dukrele, negulėki, atsikėlus nestovėki	937	735		
Kinkyk žirgelius, mano vyreli, aš pėsčia nekvėžinsiu . .	647	277		
Kitos buvo puikios ir bagotos, tik nedygo aukselis iš rankelių	674	317	515 (541)	947
Klangių kiemelis, nauji gaseliai, tarp vartų purvynėlis .	936	733	516 (542)	988
Klangių kiemelis — šaunus miestelis, tarp vartų purvynėlis	936		516 (542)	988
Ko, berneli, nuliūdai, ar mergelės netekai	600	215	528 (554)	934
Ko, bernyti, nuliūdai, ar mergelės netekai	600		528 (554)	934
Kolei mane mylėjai, meilė buvo be galo	698	353		
Kotryna kiekviena, mislyk sau kas dieną	771	451		
Krokuvoje, Varšuvoje sėdi sūnelis nevalioje	935	729		
Kukuoj gegelė kukuodama, aukštam beržely tupėdama .	821	533		
Kukuoj gegutė lakiodama, verkia mano širdužė vaikščiodama	934	729		

Kukuoj gegutė lakštingalužėlė ant putinėlio žiedo . . .	514	85		
Kūmute širdele, po visą riaukiv	854	589		
Kur aukštieji kalneliai, ten aug dimnios liepelės . . .	933	727		
Kur aukštos stubos, trinytos lubos, suvertiniai langužėliai	691	343	523 (549)	951
Kur josi, broleli, dobilio, kur gręši žirgelį, dobilio . . .	508	77		
Kur, mergužėle, buvai, kur, lelijėle, buvai	673	315		
Labas rytas, mergele, o ko ieškai, berneli	1016	873		
Labs ryts vakaras, jauna mergele, ar priimsi nakvynužę	879	639		
Lakštingalėli, gražus paukšteli, kod nečiulbėjai anksti rytelį	711	371		
Leisk mane, močiute, į dvarą slūžyti	780	463		
Leiskis, saule saulužėle, duok man šventą vakarėlį . . .	838d	561		
Liepė mane bernužėlis į besiedą neiti	484	49		
Liepė manei eiti į mergų kamarą, ai, bėda mano . . .	932	725		
Lygiam lauke žalias medis augo, ten našlelė kvietelius pasėjo	976	807		
Lyja lietutis be debesėlio, sunku žuvelei be vandenėlio .	812	521	712 (747)	969
Mačiau bernelį pirmą kartelį šioj margoj karčiamėlėj . .	865	611		
Malu malu viena, kai pažiūriu — diena	595	207		
Mano brolio bėras žirgas, reik į karą joti	626	251		
Mano mergelė darbininkėlė sumerkė žlugtelį į ežerėlį . .	583	189	727 (762)	932
Mano mergytė darbininkėlė ant ežerėlio žlugtelį skalbė .	583		727 (762)	932
Mano mergytė vandrauninkėlė ėjo į šilą uogelių rinkti .	680	325		
Mano mergužėle, ar kalneliais vaikščiojai	672	313	728 (763)	947
			729 (764)	946
			730 (765)	946
Mano mergužėle, ar kalnužiais vaikščiojai	672		728 (763)	947
			730 (765)	947
Mano močiutė, sena būdama, nori, nori saldaus miegelio	864	609	732 (767)	976
Mano motė Rozalija šokinėti pavelija	863	609	725 (760)	976
Mano tėvelio margi dvareliai, auga aukšti kalneliai . .	681		737 (773)	949
			738 (774)	949
Mano tėvelio margi dvareliai, zerkoliniai langeliai . . .	681	327	737 (773)	949
			738 (774)	949
Mano tėvelio vyšnių sodelis, aug žalias ąžuolėlis . . .	533	117		
Mano tėvo margi dvarai, tame dvare vyšnių sodai . . .	685	333	740 (776)	950
Mano tėvužėlio naujos stainužėlės, tai gražiai budavotos	599	213		
Margi dvarai, žali vartai, ten mušė muštinę trys berneliai	692	343		
Merga brido per upelį, dievas davė jai vaikelį	930	721	1162 (1208)	987
Mergyte mano jaunoji, kur guli tamsią naktelę	738	413		
Mergyte mano, juodos akys tavo, o kad sumanyčiau, vesčiau tave šokti	826	541	1172 (1218)	970
Mergužėle lelijėle, ar nematei zuikio	785a	473		
Mergužėle lelijėle, klok svirnely patalėlį	867	615		

Mergužėle mano, lelijėle mano, kai tu ginsi palšus jaučius, varyk vieškelėliu	796	493	70 (71)	965
			71 (72)	965
Merguže mano, lelija mano, ko eidama svyravai	463	23		
Mes seneliai diengalėliai, kur mes pasidėsme	503	71		
Mielai išgerčiau pyvo stuopužėlę, neturiu piniguželių	743	421	1161 (1207)	960
Mieželis tarė, lauke būdamas	612	233		
Močekėlė raganėlė, mane nekęsdama, užrakino svirno duris	746	423		
Močiutė barė, dukrelė verkė: „Kur dėjai vainikėlį"	744	421		
Močiute mano, senoji mano, nesėk per tankiai žalių rūtelių	682	327		
Močiute mano, senoji mano, vandruoja kareivėliai	868	615	21 (22)	977
Močiute mano, senoji mano, vandruoją žalnierėliai.	868		21 (22)	977
Močiute mano, širdele mano, prikelk anksti rytelį	816	529		
Močiute, miego noriu, senoji, miego noriu	869	617	23 (24)	977
Motinėle, ką padarei, kam dukrelei valią davei	580	185		
Mudu du broliu, du broliukėliu, kur mudu eisiv	776	457		
Nauja karčiamėlė, jauna šinkarkėlė	601	217		
Naujame daržely rūtelės klestėjo, o trys seselės tarp savęs kalbėjo	689	339		
Nečėslyvas jomarkėlis, kad aš gėriau alų, midų	853	587		
Nečėslyvas jomarkėlis, saldi gardi arielkėlė	852	585	5 (4)	974
			286 (288)	975
Nečėslyvas kriaučiukėlis, kuris siuvo sukenkėlę	852		286 (288)	975
Nečėslyva ta naktelė, — nutrotijau vainikėlį	959	773		
Nečėslyvi tie nameliai, ui, ui, ui, nutrotijau vainikėlį	873	625		
Ne dėkui tėvui nei motušei, kad valelėj auginо	820	533		
Nejok, bernyti, pavasarį, atjok, bernyti, rudenėlį	683	331	1480 (1541)	950
Nejok, bernuži, pavasaruži, atjok, bernužėli, rudenėlį	686	335		
Nekukuok, gegele, vyšnelių sodely, aš neturiu motinėlės	690	341		
Nemunėly daug žuvelių, eisva mudu du broleliu pažvejoti	952	761	289 (291)	990
Nepaimti dievo cūdai anei visų žmonių būdai	838b	557		
Nepūski, vėjužėli, neūžki, šiaurūnėli, kad aš girdėčiau	584	191		
Nepūsk, vėjeli, per Nemunėlį, aš eisiu pas motušę	931	723		
Nesakyk, merga, niekam, kad bijūnėlis pražydo	512	81	1157 (1203)	923
Nor mane diedas, nor mane diedelis	545	135		
Noriu miego čiučiulėlio, neturiu kur gulti	695	349	1289 (1338)	951
			1290 (1339)	951
			1291 (1340)	952
Nuo putinėlio, nuo šermukšnėlio pagiružiai raudoni	929		292 (294)	987
Nuo šermukšnėlio, nuo putinėlio pagiružė raudona	929	721	292 (294)	987
Nusieik, mergele, ant sidabro tilto, ant aukso sijelių	693		106 (107)	951
Nusieik, mergyte, ant sidabro tilto, ant aukso sijelių	693	345	106 (107)	951
Nusikaldinčiau vieno plieno kardelį	532	115	201 (199)	928

Nusišerčiau sau žirgelį, savo juodą juodbėrėlį	781	465		
Nusišėriau bėrą žirgą, kad ir mažą, ale gražų	517	91		
O ant dvaružio, ant žaliojo, balnoj brolelis bėrą žirgą . .	732	403	208 (206)	958
O ant kalno, ant aukštojo, stov marga karčiamėlė . . .	928	719	209 (207)	987
			210 (208)	987
O ant kalno, ant kalnelio, šalts šaltinėlis	516	89		
O ant kalno aukštojo stov marga karčiamėlė	928		209 (207)	987
O ant kalno putinai, o ant kalno, širduže, putinai . . .	951	759	211 (210)	989
O ant kalno žalia liepa, o po kalnu — lygi lanka . . .	1015	871		
O ant tilto žolė augo, po tiltužiu žuvis nardo	927	717		
O ant tilto žolės augo, o po tiltu žuvys nardė	734	407		
O ant upės, ant vandens, žalia liepa stovėjo	576	179	105 (106)	931
O aš gėriau, — pasigėrus neturiu kur gulti	773	453		
O aš išgirdau rytą vakarėlį tris gegutes kukuojant . .	558	153		
O aš išjodamas, išmašeruodamas, palikau mergelę . . .	795		101 (102)	965
O aš išjodamas, išsigridydamas, palikau mergelę . . .	795	491	101 (102)	965
O aš labai pasigėriau, nejutau, nejutau, — pasibundu vidur naktıes	632	259		
O aš mažas nedidelis vygužėj gulėjau	704	363		
O aš nenoriu kareiviuku būti, kardelio vartoti	520	97	99 (100)	925
			100 (101)	925
O aš nenoriu žalnierėliu būti, kardelio nešioti	520		99 (100)	925
			100 (101)	925
O aš paklausčiau savo mergužėlės, kas tave užaugino . .	480	45	98 (99)	919
O brolau, brolau, brolyti, nušerk manei bėrą žirgelį . .	874	627		
O čia berželis stovėjo, beržo lapeliai mirgėjo	875		44 (45)	978
			45 (46)	978
O, gėriau, gėriau, gerdamas dūmojau	598	211		
O ievuže, ievuže, kod nežydi žiemužę	735	409	62 (63)	958
			63 (64)	958
O ir atlėkė iš girios gegelė vidur tamsios naktelės . . .	582	187		
O jei jūs norit dainų išmokti, aš — dainų špilmonėlis .	569	169		
O kad aš audžiau plonas drobeles, vis stakluže dunzgėjo	926	717		
O kad aš augau jauna pas močiutę, po mano langais roželė žydėjo	586	193		
O kad aš augau pas motinėlę, sėjau žalias rūteles . . .	577	181	239 (240)	932
O kad aš augau pas motinužėlę, viešnia viešėjau . . .	785	469		
O kad aš augau pas savo tėvelį, po stainelę vaikščiodamas	550		241 (242)	929
O kad aš augau pas savo tėvelį, vygužėlėj vygiuojamas	550	141	241 (242)	929
			242 (243)	929
O kad aš augau tarp kaimynužėlių, tarp kaimynų vaikelių	850	581	245 (246)	974
			246 (247)	974
			247 (248)	974

O kad aš augau tarp susiedužėlių, tarp susiedų vaikelių	850		245 (246)	974
			246 (247)	974
			247 (248)	974
O kad aš augau tarp susiedužėlių, tarp susiedų vaikelių	925	715	248 (249)	986
O kad aš buvau jaunas, nevedęs, vis mergeles viliojau .	924	713		
O kad aš buvau mergelė, garbėje laikė berneliai . . .	747	425	250 (251)	960
O kad aš buvau pas motinėlę, ant mano veidelio roželė žydėjo	481	47		
O kad aš ėjau, kad aš keliavau nuo savo brolužėlių . .	602	219		
O kad aš ėjau, keliu keliavau, su lendruže švytavau . .	849	579		
O kad aš ėjau, keliu keliavau, su lendruže švytavau . .	918	703		
O kad aš ėjau pas motinėlę, o ir ištiko šiaurus vėjelis .	493	57		
O kad aš ėjau pas motinužėlę	837	555		
O kad aš ėjau per žalią lanką, per dobilėlius	544	133		
O kad aš gėriau dieną naktužėlę, protužio nepragėriau .	798	495	268 (269)	966
			269 (270)	966
O kad aš gėriau dieną naktužėlę, protužio nepragėriau .	799	497	267 (268)	966
O kad aš jojau per ūlytėlę pro seserėlę	703	361		
O kad aš jojau per žalią girią, per žalią girelę	923	711	276 (277)	986
			277 (278)	986
O kad aš jojau per žalią lankelę, per dobilužius	922	709	278 (279)	985
O kad aš pioviau lankoj šienužėlį, tai gražiai špyliavo trys špilmonužiai	921	709		
O kad aš vandravau į svečių šalelę, ir atėjo vakarėlis .	492	57		
O kad išauštų balta aušrelė, kad užtekėtų šviesi saulelė	519	95		
O kad jau tokia aušrelė neauštų, o kad jau toksai bernelis neaugtų	539	127	282 (283)	928
O kad mes ėjom, kad mes vandravom, su lendružėms švytavom	955	767	284 (286)	990
			285 (287)	990
O kad mes ėjom, kai mes vandravom nuo tėvelio . . .	549	139	283 (285)	929
O kad mudu augov du jaunu broleliu, abudu kareivužėliu	800	497	332 (339)	966
O kad mudu augov du jaunu broleliu, abudu žalnierėliu	800		332 (339)	966
O kad mudvi augov dvi jauni seseli, abidvi audėjužėli .	769	449		
O kad mudvi augov dvi jauni seseli pas senąją motinėlę	487	51		
O kad neauštų nei tokia aušrelė, o kad negimtų nei toksai bernelis	942	743		
O kad tu nori dainų išmokti, aš — dainų dainorėlis . . .	954	765		
O kai tu eisi, mano bernužėli, į svetimą šalužę	590	201		
O kas rytą rytelį šėriau bėrą žirgelį	742	419		
O kieno, kieno margas dvaras, margas dvarelis	953	763		
O kieno žali sodai, žali jovarėliai	741	417	75 (76)	959
O ko jūs liūdit, jaunieji broleliai	739	415	86 (87)	959
			87 (88)	959
			237 (238)	959

O ko jūs liūdit, jaunosios seselės	739		87 (88)	959
O kokia dabar gadynė virto, kad mūsų puikybė kelius užkirto	949	757		
O ko, mergele, nuliūdai, ar tu savo bernelio nematei . .	1021	881		
O kur eisi, bernyti mano	950	759		
O kur tu buvai, bernyti mano, kur taip ilgai užtrukai . .	585	191	81 (82)	933
O kur tu buvai, mergyte mano, o kur tu buvai, jaunoji mano	948	757		
O kur tu eisi, mano bernužėli, dobilėli tu mano	947	755		
O kur tu josi, mano broleli, nežinomu keleliu	740	415		
Olia, karvele, karvute pasiaubuolėle	736	409		
O liela bėda, nieks mane neveda	1022	883		
O lygūs laukai, pakalnėlėj aug liepelė šimtšakėlė . . .	644	275		
O mergyte, būk akyla, šį rudenį gausi vyrą	488	53		
O strazduži, strazduži, tu raivasis paukštuži	779	463		
O tai dėkui močiutei, mano mielai širdelei	775	457	34 (35)	963
O tu, berneli, kur šią naktį buvai, kad mane, jauną mergužėlę, prigavai	943	745		
O tu, berneli mano jaunasis, o kad tu būtum gyvas prapuolęs	1020	881		
O tu, dievai viso pilnas, kur padėjai plikio vilnas . . .	556	151		
O tu, dukrele vienturte, o tu ant miego užaugai . . .	597	211		
O tu, liepa, liepa, liepele žalioji, daugiau nežaliuosi . .	793	487		
O tu, liepa liepytužėle, graži tavo viršūnėlė	478	41		
O tu, mergele, tu balta rankele, duok baltą rankelę . .	745	423		
O tu, strazdai strazduži, tu raibasis paukštuži	1019	877		
O tu, strazdai strazduži, tu raimasis paukštuži	555	147		
O tu, strazdeli, mandras paukšteli	778	461		
O tu, žvirbleli, kur tavo vaikai	733	407		
Padainuosim tą dainelę, kurios vakar nedainavom . . .	958	773	300 (302)	992
			311 (313)	992
Padainuosiu tą dainelę, kurios vakar nedainavau . . .	1017	873		
Paimk dalgelį, eik į lankelę, piauk žalius dobilėlius . . .	1013	865		
Parein jauteliai laukeliu būbuodami	1005	853		
Per aukštus kalnelius saulelė tekėjo, pakalnėj mergelė linelius rovė	1012	863		
Per dvi dieni Daniula nei gėrė, nei valgė	1014	867	232 (231	1000
			233 (232)	1000
Pasamdyčiau daug jaunų brolelių, kad pakirstų žalią ąžuolėlį	768	447	396 (408)	963
Pasėjau miežėlį lankoj, lankoj, parvedžiau mergelę rankoj, rankoj	540	127		
Pasėjau rūtą, pasėjau mėtą, pasėjau mėgelkėlę	999	845	397 (409)	998
Pasėjo tėvelis gelsvus miežius į lygų laukelį	500	67		

Pas mano tėvelį ūsoriai stovėjo, bet mano tėvelis nieko neatbojo	1003	851		
Pas mano tėvelį ūsoriai stovėjo, bet mano tėvelis ūsorių nebojo	1004	853		
Pas mano tėvelį ūsoriai stovėjo, liepė man tėvelis patalėlį kloti	1002	849		
Pas močiutę augau, vargo n'išpažinau	1001	847	1407 (1466)	998
			1408 (1467, 1468)	999
Pas močiutę būdama, merguže mergaudama	1000	845	1496 (1557)	998
Pas motinėlę, pas širdužėlę, rūtų daržely po bijūnėliu	543	131	236 (237)	292
Pas motinėlę valelėj augau, valelėj augau, ilgai miegojau	613		386 (398)	937
Pas motušaitę valią turėjau: kolei norėjau, tolei gulėjau	613	233	386 (398)	937
Pašerdinčiau, pakausdinčiau savo bėrą žirgužėlį	534	119	420 (433)	928
Patie mano, širdžiau mano, parėjęs kūlęs, pagirk mane	495	61		
Pavasaris laukarėlis, baltieji žiedeliai	855	591	421 (434)	975
Pavasaris sodus rėdo raudonais žiedeliais	855		421 (434)	975
Penki broleliai lankoj šieną piovė, o šešta seselė viena sugrėbė	551	141		
Per girelę jojau, dūmelę dūmojau, ką nunešiu merguželei	1008	857		
Per girią giružėlę saulelė tekėjo, pro stiklo langužėlį močiutė žiūrėjo	1011	861	220 (219)	999
Per girią giružėlę saulelė tekėjo, pro stiklo langužėlį tėvelis žiūrėjo	1010	861	219 (218)	999
Per girią jojau, per žalią jojau, sutikau uošvytėlę	1009	859		
Per nedėlėlę taboką tryniau	1007	855		
Per šilelį jojau, šile šėką pioviau	786		230 (229)	964
Per šilelį jojau, šile šėką roviau	786	473	230 (229)	964
Per tris dienas Daniula nei gėrė, nei valgė	1014		232 (231)	1000
			233 (232)	1000
Per žalią gojų jaunikaitis jojo	1006	853		
Po bijūnėliu, po lelijėle mergelės šoka	782	467		
Po mano tėvo dvarą gilusis ežerėlis, čystasis vandenėlis	981	811		
Po tavo nuo mūsų atsitolinimo, kai tave nematau, liūdnums mane ima	526	107		
Po tėvelio dvarelį jovarai žaliavo, tam jovare žaliajam gegutė kukavo	897	671	340 (349)	982
Po tėvužėlio stiklo langeliu alyvužė žydėjo	574	117		
Po ūlyčias, po žaliąsias, rūtų darže laisčiau	562	157		
Pramanė mane dainų nemokant, aš dainų dainorėlis	531		347 (357)	927
			348 (358)	927
Pramanė mane dainų nemokant, aš dainų špilmonėlė	531	115	347 (357)	927
			348 (358)	927

Prašyčiau dievo, kad ištekėčiau, už globėtoją vyrą turėčiau	920	707	349 (359)	985
Prijojo dvaras svetelių, nepažįstamų žmonelių	472	33		
Prisirinkau uogeles, susikviečiau svetelius	898	671		
Pro vario vartužėlius saulelė tekėjo, pro stiklo langužėlį tėvelis žiūrėjo	899	673	353 (363)	982
Pušų stulpai, stiklo langai; vis mušė, vis barė mane bernas	494	59		
Pūtė, pūtė šiaurus vėjelis, barė, barė mane motinėlė	900	673		
Raudona rožė, raudona, šalia kelelio žydėjo	491	55		
Rūpinosi motinėlė, rūpinosi sengalvėlė	611	233		
Rūtų daržely žyd puikios žolelės	991	831		
Sakė tave, mergužėle, vainiką pragėrus	465	25		
Sakė žmoneliai: pataikūnėlė, ne močiutės dukrelė	486	51	362 (373)	919
Sedulėle, dobilio, tas pats medis, dobilio	554	147		
Sėdžiu už stalelio, žiūriu pro langelį, kas atjoj	587	195	376 (388)	933
			378 (390)	933
Sėdžiu už stalo, žiūriu pro langą, tai girdžiu: ūžia jūrės marelės	479	43		
Sėjau rūtą, sėjau mėtą, sėjau žalią dimijoną	710	369		
Sesuo pynė vainikėlį, našlys jojo vainodamas	485	49		
Siuntė mane močiutė į jūres vandenėlio	513	83	314 (317, 319 321)	924
			316 (320)	924
Siuntė mane močiutė į jūres vandenėlio	806	511	315 (318)	968
Siuntė mane močiutė į jūres vandenėlio	824	537		
Siuntė mane močiutė į jūres vandenėlio	841	567		
Siuntė mane močiutė vandenužio	813	523	1468 (1529)	969
Siuntė mane motinėlė į dunojų vandenėlio	808	513		
Siuntė mane motinėlė į dunojų vandenėlio	818	531		
Siuntė mane motinėlė į dunojų vandenėlio	839	563		
Siuntė mane motinėlė į girelę lapų	507	75	463 (486)	922
Siuntė mane motinėlė į girelę obuolėlių	810	519	464 (487)	968
			466 (489)	968
Siuntė mane motinėlė į girelę obuolėlių	842	569	465 (488)	972
Siuntė mane motinėlė į girelę obuoliauti	822	533		
Siuntė mane motinėlė į girią uogauti	823	535	467 (490)	970
Siuntė mane motinėlė į jūreles vandenėlio	807	513		
Siuntė mane motinėlė į pajūres vandenėlio	817	529	470 (493)	969
Siuntė mane sena motinėlė į dunojų čysto vandenėlio	840	565		
Siuntė močiutė į svirną gulti — ten tu saldžiai miegosi	784	469		
Siuntė močiutė mane širdelė į rūtų daržą	814	523		
Siuntė ponas savo slūgą atvadinti melninką	811	519	172 (174)	968
Siuntė ponas savo slūgą: „Pavadinkit melninką“	811		172 (174)	968

Siuntė, siuntė motinėlė šaltinio vandens su moline bone	809	517		
Slūžyk, mergele, porą metelių, daugiau nebūsi slūžauninkėlė	469	31		
Stankus ponaitis, Medūns bajoraitis	845	575		
Stovi brolužėlis, mano raitojėlis, ant aukselio kilpelių	988	825	457 (480)	996
Stov staklelės naujoj seklyčioj, plonos drobelės aukštam svirnely	468	31	456 (479)	917
Suderėjo mergelę rudenužio dienelėj	986	821		
Sukur, mukur, ką virei	737	413		
Su pipirėliais, su imbierėliais gersime arielkėlę	987	823		
Su pirmąja vaikelius, — su antrąja — išvaikiau	565	163		
Susijojo trys berneliai pas tą vieną mergužėlę	725	395		
Sušvilpino kareivėliai vidury dvarelio	985	819	175 (177)	996
Sušvilpino žalnierėliai vidury dvarelio	985		175 (177)	996
Šėriau žirgelį dėl gražumo, jojau pas mergelę dėl slaunumo	978	807		
Šerk, tėveli, žirgelį, šerk, senasis, žirgelį	751	429	436 (453)	960
Šią naktelę per naktelę aš miegelio nemiegojau	505	73	190 (192)	921
			191 (193)	921
Šią naktelę per naktelę aš miegelio nemiegojau	572	171	199 (438)	931
Šią naktelę per naktelę aš miegelio nemiegojau	573	175		
Šią naktelę per naktelę miego nemiegojau	506	75	196 (439)	922
Šią naktelę per naktelę miego nemiegojau	614	237	1288 (1337)	937
Šią naktelę per naktelę miego nemiegojau	977		193 (195)	994
			194 (196)	995
			197 (197)	994
Šią naktelę per naktelę miego nemiegojau	980	811		
Šią naktelę per naktelę, ok, šią naktelę per naktelę	467	29		
Šią naktį per naktį miego nemiegojau	977	807	193 (195)	994
			194 (196)	995
			197 (197)	994
Šiandien gersim, uliavosim, rytoj šventa — išmiegosim	790	479	428 (444)	965
			429 (445)	964
			430 (446)	964
			431 (447)	964
Šią tamsią naktelę kadagių girelėj, toli mano bernužėlis	541	129		
Šią vasarą per vasarą žalioje lankelėj jautelius ganiau	979	809	179 (181)	995
			425 (441)	995
Šią vasarą vidur vasaros žalioje lankelėj jautelius ganiau	979		179 (181)	995
Šilai, pušynai, trakai, beržynai, ąžuolas draugalėlis	998	841		
Šilai, pušynai, trakai, beržynai, ąžuolo karčiamėlė	783	467	1425 (1486)	963
Šilai, pušynai, trakai, beržynai, — tai gražiai jojo brolelių pulkai	477	41	439 (459)	918
Šį rudenėlį per rudenėlį šėriau, šėriau bėrą žirgelį	561	157		

Syvas arklys, šyvas, o aš nečėslyvas	997	841	1389 (1448)	997
			1578 (1640)	997
Šokinėjo pana Ona, uliavojo mūsų pana po rūtų darželį	476	39		
Tai didi dyvai, didi stebuklai, kad trys mane norėjo . .	819	531	124 (125)	970
Tai gražiai žydi šile putinėlis, tai gražiai gaudžia sode bitinėlis	996	839	126 (127)	997
Tai vis man, tai vis man močiutė padarė	511	81	130 (131)	923
Tamsi naktelė be vėjo svirno dureles pravėrė	471	33		
Tamsužė temo, žirgužį šėriau grynomis avižėlėms . . .	470		1281 (1330)	917
Tamsužė temo, žirgužį šėriau grynuoju abrakėliu . . .	470	31	131 (132)	917
			1281 (1330)	917
Tas lakštingalėlis, gražus paukštužėlis, taip labai gražiai gieda	496	61		
Teka, teka upelėlis, neturiu ką gerti	510	79	136 (137)	922
			137 (138)	923
Tetuši mano, senasis mano, katrą duosi man žirgelį . .	509	79		
Tėveli mano, senasis mano, sėk man gelsvus linužėlius .	462	21		
Tėveli mano, senasis mano, sėk man gelsvus linužėlius .	994	835		
Tėvyti mano, senasis mano, pajunko mergytė į žirgų stainytę	473	35	139 (140)	918
Tėvučio dvarely naujoje stainelėj	536	123		
Tėvužėli mano, sengalvėli mano, leisk mane, tėveli, į dvarą slūžyti	995	837	142 (143)	997
Tėvužėli mano, širdužėli mano, ne dykai dirbau	993	835		
Tie namai — pragarai, be namų negerai	548	137		
Tilžės miestely siauri gaseliai, ten stovėjo kareivėliai . .	642	271	143 (144)	941
Tilžės miestely slaunūs gaseliai, ten stovėjo žalnierėliai	642		143 (144)	941
Tolek buvau geras ir tolek laimingas, kol neapsigėriau	856	593		
Tos didelės tanciauninkės yra prastos darbininkės . . .	538	125		
Trake berželis stovėjo, beržo lapeliai mirgėjo	875	629	44 (45)	978
			45 (46)	978
			144 (145)	978
			145 (146)	979
			146 (147)	979
Trake berželis stovėjo, beržo lapeliai mirgėjo	876	631		
Trake berželis stovėjo, beržo lapeliai mirgėjo	877	633		
Tu, bernyti, atsitrauk, žalios rūtos neišrauk	992	833		
Tu giruže, tu žalioji mano	474	35		
Turėjo bobelė žilą oželį	593	203		
Tur gervė, tur gervelė ilgą snapą	838	555		
Turi močiutė du vyšnių sodu, o nelėk, sakaluži, nebaidyk lakštingalos	464	23		
Turiu brolį kalviuką, kalviuką, nukals man ir tilčiuką .	901	675		

Turiu porą gražių suknių, trečią karmazino	902	677	163 (164)	982
Tur mano tėvelis du vyšnių sodeliu: vienam čiulba paukš- tužėliai, antram lakštingalėlis	502	71		
Tu sakalėli, gražus paukšteli, nelėki per girelę	475	37	160 (161)	918
Tu vyturėli, raimas paukšteli, kod nerykavai anksti rytelį	552	145		
Ui, barė, barė mane tėvelis, kad ilgai gėriau	857	597		
Ui dievai mano, tai vargas mano mažais mano vaikeliais	838a	557		
Ui dievuliau dievulėli, ką dabar darysiu	903	679		
Ui tu, žirgeli, tu juodbėrėli, bėk per lygius laukelius . .	621	247		
Ui, ui, ui dievai, dievuliau mano, kur aš biedna pasidėsiu	499	67		
Ui, ui, ui dievai, dievuliau mano, aš šiuos metelius var- gužy buvau	518		682 (717)	925
Ui, ui, ui dievai, dievuliau mano, ką aš jauna padariau	904	679		
Ui, ui, ui dievai, dievuliau mano, kaip aš šią naktį var- gely buvau	518	91	682 (717)	925
Ui, ui, ui, ui dievulėliau, kam aš jauna teksiu	766	445	694 (729)	962
Užaugino mane motinėlė, užnešiojo ant baltų rankelių .	964	783	666 (700)	993
Už jūrelių marelių dvi geguti kukavo	797	493		
Už jūrelių, už marelių kazokėliai kortoms ėjo	846		701 (736)	973
Už jūrelių, už marelių trys kazokai kortomis ėjo . . .	846	575	701 (736)	973
			702 (737)	973
			704 (739)	973
Už jūrių marelių, už vandenėlių, aug mano mergelė . .	963	781		
Už jūrių marelių, už vandenėlių, aug žalias jovaružėlis	489		660 (694)	920
Už jūrių marelių, už vandenužėlių, aug žalias jovaružėlis	489	53	660 (694)	920
Už jūrių marių, už vandenėlių, guli seselė ant akmenėlio	715		1384 (1438, 1440)	955
Už jūrių marių, už vandenėlių, guli seselė ant akmenėlio	962	777	1386 (1441, 1442, 1445)	992
Už jūrių marių, už vandenėlių, verkia seselė ant akmenėlio	715	379	1384 (1438, 1440)	955
Už jūrių, už marių, už vandenų, derėjo rūtelės kaip avižos	498	65	661 (695)	920
Užkinkykit bėrus žirgus, čėsas namo kakti	559	155		
Už stalo sėdėjau, per langą žiūrėjau	596	207		
Vai, ąžuolėlis ar ne medelis, siratėlis ar ne bernelis . .	557	151		
Vaikščioj tėvelis po margą dvarą, savo sūnelius prikilo- damas	687	337		
Vaikščioj, vaikščioj lokė pūstynėms, pūstynėms	965	785		
Važiuokit, sveteliai, pakol nesutemo, kai sutems tamsi naktis, neatrasit kelio	560	155		
Vilniaus miestely siauri gaseliai, tarp vartų purvynėlis .	563	159	490 (515)	930
			491 (516)	930

Vilniaus mieste žali bromai, tai žalieji bromai	847	577		
Visu keliu raitas jojau, per tiltelį vandens ėjau	788	477		
Žada žvirblis dukter' duoti, žad alų daryti	501	69	1233 (1281)	921
Žaliame kuity balandis tupėjo, jis tupėdamas kalbėti pradėjo	553	145		
Žalioje lankelėj žals ąžuolėlis, jaunoji mergelė šienelį grėbė	792	485		
Žalioj girelėj augo liepelė, ant liepužėlės žali lapeliai . .	535	121		
Žalioj girioj putinai, putinai, tuos putinuos lakštingala čiulbėjo	639	267		
Žalioj lankelėj augo liepelė, ten vargų mergelė linelius rovė	966	787	668 (702)	993
Žalioj lankoj obelyns, obelyne avietyns	967	791		
Žalnierėlis žirgužėlį girdė, mergužėlė vandenėlį sėmė .	939		1128 (1173)	988
Žirgužėli tu mano, juodbėrėli tu mano, ko taip garsiai žvingavai	490	55		

TURINYS

LIETUVIŠKOS DAINOS . . . . . 5—913

Ištarimas raštženklių 7
Keli žodžiai apie veliuoniškes dainas ir apie jų rašymą 12
Dainos (462—1023) 19
Pavardės lietuvių dainininkių ir dainininkų 886
Rodinys 893
Stambesnieji rykliai 911
Paaiškinimas sutrumpinimų 913

DAINŲ MELODIJOS . . . . . 915—1000

PASTABOS . . . . . 1001—1015

Antrojo tomo melodijos. *J. Čiurlionytė* 1003
Žodynėlis 1005

ALFABETINIS DAINŲ SĄRAŠAS . . . . . 1017—1035

TEKSTUS PARUOŠĖ A. MOCKUS
MELODIJAS PARUOŠĖ J. ČIURLIONYTĖ
DAILININKAS M. BULAKA

А. ЮШКА
ЛИТОВСКИЕ ПЕСНИ
ТОМ II
На литовском языке

Redaktorius *Vyt. Maknys*

Techn. redaktorius *V. Serapinas* Korektorė *I. Meciūnaitė*

Pasirašyta spaudai 1954.XI.17. LV 03940. Leidinio Nr. 1672. Tiražas 8.000 egz. Popierius 70×92 $^1/_{16}$ — 32,5 pop. l. = 76,05 sp. l. 72,7 leid. l. Spausdino valst. K. Požėlos v. spaustuvė Kaune, Puškino 11. Užsak. Nr. 1614. Kaina 27 rb 25 kp

Государственное издательство художественной литературы Литовской ССР. Вильнюс. Отпечатано в типографии им. К. Пожела, Каунас, ул. Пушкина 11.